



#KOLABORASI
MEDAN BERKAH

LAPORAN PENYELENGGARAAN PEMERINTAHAN DAERAH (LPPD) TAHUN 2023



Bobby Nasution
Wali Kota Medan



Aulia Rachman
Wakil Wali Kota Medan

Pemerintah Kota Medan
Tahun 2024

JL. KAPTEN MAULANA LUBIS NO. 2

KATA PENGANTAR

Sebagai hambanya-Nya, marilah kita mengucapkan puji syukur kehadirat Allah Swt, Tuhan Yang Maha Esa, karena hanya dengan tuntunan dan karuniaNya, saat ini Laporan Penyelenggaraan Pemerintahan Daerah (LPPD) Kota Medan Tahun 2023 dapat disusun dan disampaikan kepada Pemerintah Provinsi Sumatera Utara tepat pada waktunya.

Laporan ini merupakan bentuk pelaksanaan pasal 69 ayat (1) dan Pasal 70 ayat (4) Undang-Undang Nomor 23 Tahun 2014 tentang Pemerintahan Daerah dimana diamanatkan bahwa, salah satu kewajiban kepala daerah adalah memberikan Laporan Penyelenggaraan Pemerintahan Daerah (LPPD) Kepada Pemerintah, Laporan Keterangan Pertanggungjawaban (LKPJ) Kepala Daerah kepada Dewan Perwakilan Rakyat Daerah (DPRD), dan Ringkasan Laporan Penyelenggaraan Pemerintahan Daerah (RLPPD) kepada Masyarakat yang dilaksanakan paling lambat 3 (tiga) bulan setelah berakhirnya tahun anggaran, yang kemudian dijabarkan dalam Peraturan Menteri Dalam Negeri Republik Indonesia Nomor 18 Tahun 2020 Tentang Peraturan Pelaksanaan Peraturan Pemerintah Nomor 13 Tahun 2019 Tentang Laporan Dan Evaluasi Penyelenggaraan Pemerintahan Daerah tentang Pedoman Penyusunan Laporan Penyelenggaraan Pemerintah Daerah.

Laporan Penyelenggaraan Pemerintahan Daerah Kota Medan Tahun Anggaran 2023 ini menyajikan; (1) capaian kinerja penyelenggaraan pemerintahan daerah yang mencakup; (i) capaian kinerja makro; (ii) capaian kinerja penyelenggaraan urusan pemerintahan; dan (iii) capaian akuntabilitas kinerja pemerintahan daerah; (2) capaian kinerja pelaksanaan tugas pembantuan dan (3) laporan penerapan standar pelayanan minimal selama tahun 2023.

Disamping berbagai keberhasilan yang telah dicapai dalam penyelenggaraan pembangunan kota, juga masih terdapat berbagai hambatan dan tantangan yang sepenuhnya belum dapat diatasi sesuai dengan harapan seluruh pemangku kepentingan. Untuk itu, hasil evaluasi terhadap Laporan Penyelenggaraan Pemerintahan Daerah Kota Medan Tahun Anggaran 2023 ini diharapkan dapat lebih memupuk komitmen pemangku kepentingan pembangunan kota dan secara khusus keseluruhan aparatur Pemerintah kota untuk lebih bekerja keras dalam membangun Kota guna "*Terwujudnya Masyarakat Kota Medan yang Berkah Maju dan Kondusif*"

Akhirnya, kepada semua pihak yang telah berpartisipasi dan berkontribusi besar dalam penyelenggaraan pemerintahan daerah dan proses pembangunan kota selama ini, atas nama Pemerintah Kota Medan kami ucapkan terima kasih yang

sebesar-besarnya. Semoga Allah SWT, Tuhan Yang Maha Esa meridhoi kita semua.
Amin.

Terima kasih.

Wassalamu'alaikum Wr.Wb.

Medan, Maret 2024
WALI KOTA MEDAN

MUHAMMAD BOBBY AFIF NASUTION

DAFTAR ISI

| | Halaman |
|--|----------------|
| KATA PENGANTAR..... | i |
| DAFTAR ISI..... | iii |
| DAFTAR TABEL..... | vi |
| DAFTAR GAMBAR..... | viii |
| BAB I PENDAHULUAN..... | I - 1 |
| 1.1 Latar Belakang..... | I - 1 |
| 1.1.1. Penjelasan Umum..... | I - 2 |
| a. Undang-Undang Pembentukan Daerah..... | I - 2 |
| b. Data Geografis Wilayah..... | I - 4 |
| c. Jumlah Penduduk..... | I -12 |
| d. Jumlah Kecamatan dan Kelurahan..... | I - 14 |
| e. Jumlah Perangkat Daerah, Unit Kerja Perangkat Daerah dan Pegawai Pemerintah..... | I -15 |
| f. Realisasi Anggaran Pendapatan dan Belanja Daerah..... | I - 18 |
| 1.1.2 Perencanaan Pembangunan Daerah..... | I - 23 |
| a. Permasalahan Strategis Pemerintah Daerah..... | I - 23 |
| b. Visi dan Misi Kepala Daerah..... | I - 24 |
| c. Program Pembangunan Daerah Berdasarkan Dokumen Perencanaan Jangka Menengah..... | I - 26 |
| d. Kegiatan Pembangunan Daerah Berdasarkan Dokumen Perencanaan Tahunan..... | I - 29 |
| 1.1.3 Penetapan Standar Pelayanan Minimal..... | I-128 |
| a. Dasar Penerapan Standar Pelayanan Minimal | I-128 |
| b. Kebijakan Umum Daerah Dalam Rencana Penerapan Dan Pencapaian Standar Pelayanan Minimal Yang Dituangkan Dalam Rencana Pembangunan Jangka Menengah Daerah..... | I-129 |
| c. Gambaran Orientasi Dan Komitmen Yang Ditetapkan Pemerintah Daerah Selama Satu Tahun Dalam Rangka Penerapan Dan Pencapaian Standar Pelayanan Minimal Yang Dituangkan Dalam Kebijakan Umum Anggaran 2023..... | I-132 |
| BAB II CAPAIAN KINERJA PENYELENGGARAAN PEMERINTAH DAERAH.. | II - 1 |
| 2.1 Capaian Kinerja Makro..... | II - 1 |
| 2.2 Capaian Kinerja Penyelenggaraan Urusan Pemerintah..... | II - 2 |
| 2.2.1 Indikator Kinerja Kunci Keluaran..... | II - 2 |
| 2.2.2 Indikator Kinerja Kunci Hasil..... | II-45 |

| | | |
|----------------|--|----------------|
| 2.2.3 | Indikator Kinerja Kunci Untuk Fungsi Penunjang Urusan Pemerintahan..... | II-57 |
| 2.3 | Akuntabilitas Kinerja Pemerintah Daerah..... | II-59 |
| 2.3.1 | Target Kinerja Dalam Perjanjian Kinerja..... | II-60 |
| 2.3.2 | Pengukuran Capaian Kinerja Dibandingkan Dengan Target Perjanjian Kinerja..... | II-61 |
| 2.3.3 | Pengukuran Capaian Kinerja Dibandingkan Dengan Tahun Sebelumnya..... | II-62 |
| 2.3.4 | Pengukuran Capaian Kinerja Dibandingkan Dengan Target Dalam Rencana Pembangunan Jangka Menengah..... | II-63 |
| 2.3.5 | Analisis Efisiensi Penggunaan Sumber Daya Dikaitkan Dengan Hasil (Kinerja) Yang Telah Dicapai..... | II-65 |
| 2.3.6 | Analisis Program Dan Kegiatan Yang Mendukung Pencapaian Target Kinerja..... | II-66 |
| BAB III | CAPAIAN KINERJA PELAKSANAAN TUGAS PEMBANTUAN DAN PENUGASAN..... | III - 1 |
| 3.1 | Dasar Hukum Penyelenggaraan Tugas Pembantuan..... | III - 1 |
| 3.2 | Gambaran Umum Pelaksanaan Tugas Pembantuan di Kota Medan..... | III - 2 |
| 3.2.1 | Tugas Pembantuan Yang Diterima Dari Pemerintah Pusat Maupun Yang Ditugaskan Kepada Daerah Dari Kementerian/Lembaga Pemerintah Non Kementerian Yang Memberikan Penugasan..... | III - 2 |
| 3.2.2 | Bidang Urusan Yang Ditugas Pembantuan..... | III - 2 |
| 3.2.3 | Jumlah Kegiatan..... | III - 3 |
| 3.2.4 | Anggaran Tugas Pembantuan..... | III - 5 |
| 3.3 | Capaian Kinerja Pelaksanaan Tugas Pembantuan..... | III - 8 |
| 3.3.1 | Tugas Pembantuan Pusat Yang Dilaksanakan oleh Kota Medan..... | III -1 |
| 3.3.2 | Tugas Pembantuan Dari Daerah Provinsi Yang Ditugaskan Kepada Daerah..... | III-31 |
| 3.3 | Permasalahan dan Kendala..... | III-37 |
| 3.4 | Saran dan Tindak Lanjut..... | III-37 |
| BAB IV | PENERAPAN DAN PENCAPAIAN STANDAR PELAYANAN MINIMAL..... | IV - 1 |
| 4.1 | Urusan Pendidikan..... | IV - 1 |
| 4.1.1 | Jenis Pelayanan Dasar..... | IV - 1 |
| 4.1.2 | Target dan Realisasi Pencapaian Standar Pelayanan Minimal Oleh Daerah..... | IV - 1 |
| 4.1.3 | Alokasi Anggaran..... | IV - 2 |
| 4.1.4 | Dukungan Personil..... | IV-10 |
| 4.1.5 | Permasalahan dan Solusi..... | IV-10 |
| 4.2 | Urusan Kesehatan..... | IV-11 |

| | | |
|-------|--|---------|
| 4.2.1 | Jenis Pelayanan Dasar..... | IV- 11 |
| | Target dan Realisasi Pencapaian Standar Pelayanan | |
| 4.2.2 | Minimal Oleh Daerah..... | IV- 11 |
| 4.2.3 | Alokasi Anggaran..... | IV- 12 |
| 4.2.4 | Dukungan Personil..... | IV- 13 |
| 4.2.5 | Permasalahan dan Solusi..... | IV- 13 |
| 4.3 | Urusan Pekerjaan Umum..... | IV- 15 |
| 4.3.1 | Jenis Pelayanan Dasar..... | IV- 15 |
| 4.3.2 | Target dan Realisasi Pencapaian Standar Pelayanan | |
| | Minimal Oleh Daerah..... | IV- 15 |
| 4.3.3 | Alokasi Anggaran..... | IV- 15 |
| 4.3.4 | Dukungan Personil..... | IV- 16 |
| 4.3.5 | Permasalahan dan Solusi..... | IV- 17 |
| 4.4 | Urusan Perumahan Rakyat..... | IV- 17 |
| 4.4.1 | Jenis Pelayanan Dasar..... | IV- 17 |
| 4.4.2 | Target dan Realisasi Pencapaian Standar Pelayanan | |
| | Minimal Oleh Daerah..... | IV- 18 |
| 4.4.3 | Alokasi Anggaran..... | IV- 18 |
| 4.4.4 | Dukungan Personil..... | IV- 19 |
| 4.4.5 | Permasalahan dan Solusi..... | IV- 20 |
| 4.5 | Urusan Ketentraman, Ketertiban Umum dan Perlindungan | |
| | Masyarakat..... | IV – 20 |
| 4.5.1 | Jenis Pelayanan Dasar..... | IV- 20 |
| 4.5.2 | Target dan Realisasi Pencapaian Standar Pelayanan | |
| | Minimal Oleh Daerah..... | IV -21 |
| 4.5.3 | Alokasi Anggaran..... | IV -22 |
| 4.5.4 | Dukungan Personil..... | IV -23 |
| 4.5.5 | Permasalahan dan Solusi..... | IV -23 |
| 4.6 | Urusan Sosial..... | IV -24 |
| 4.6.1 | Jenis Pelayanan Dasar..... | IV -24 |
| | Target dan Realisasi Pencapaian Standar Pelayanan | |
| 4.6.2 | Minimal Oleh Daerah..... | IV -25 |
| 4.6.3 | Alokasi Anggaran..... | IV -25 |
| 4.6.4 | Dukungan Personil..... | IV -26 |
| 4.6.5 | Permasalahan dan Solusi..... | IV -23 |

| | | |
|--------------|---------------------|------------|
| BAB V | PENUTUP..... | V-1 |
|--------------|---------------------|------------|

DAFTAR TABEL

| TABEL | JUDUL | HALAMAN |
|--------------|---|----------------|
| Tabel 1.1. | Luas Wilayah, Jumlah Kelurahan dan Lingkungan..... | I - 8 |
| Tabel 1.2. | Luas Wilayah Menurut Penggunaan Lahan di Kota Medan..... | I - 9 |
| Tabel 1.3. | Pembagian Zona Menurut Kandungan Air Tanahnya..... | I - 12 |
| Tabel 1.4. | Persentase Kota Medan dalam DAS (%)..... | I - 13 |
| Tabel 1.5. | Kejadian Banjir Kota Medan | I-19 |
| Tabel 1.6. | Jumlah, Laju Pertumbuhan dan Kepadatan Penduduk Kota Medan Tahun 2021-2023..... | I-21 |
| Tabel 1.7. | Jumlah Penduduk Menurut Kelompok Umur Kota Medan Tahun 2023..... | I - 22 |
| Tabel 1.8. | Jumlah Kecamatan, Kelurahan, Lingkungan dan Luas Wilayah Kota Medan | I - 24 |
| Tabel 1.9. | Unit Kerja Perangkat daerah dan Jumlah Pegawai Pemerintah Kota Medan Tahun 2023..... | I - 25 |
| Tabel 1.10. | Anggaran dan Realisasi Pendapatan Daerah Tahun Anggaran 2023 (rupiah)..... | I - 28 |
| Tabel 1.11. | Anggaran dan Realisasi Belanja Daerah Tahun Anggaran 2023 (Rupiah)..... | I - 34 |
| Tabel 2.1. | Capaian Kinerja Makro Kota Medan Tahun 2022-2023..... | II - 1 |
| Tabel 2.2. | Indikator Kinerja Kunci Keluaran (<i>Output</i>) Kota Medan Tahun 2023..... | II - 2 |
| Tabel 2.3. | Indikator Kinerja Kunci Hasil (<i>Outcome</i>) Kota Medan Tahun 2023..... | II- 50 |
| Tabel 2.4. | Indikator Kinerja Kunci Untuk Fungsi Penunjang Urusan Pemerintahan Kota Medan Tahun 2023..... | II- 62 |
| Tabel 2.5. | Target Capaian Indikator Kinerja Utama Pemerintah Kota Medan Tahun 2023..... | II- 65 |
| Tabel 2.6. | Target dan Realisasi Capaian Indikator Kinerja Utama Pemerintah Kota Medan Tahun 2023..... | II- 66 |
| Tabel 2.7. | Capaian/Realisasi Indikator Kinerja Utama Pemerintah Kota Medan Tahun 2022-2023..... | II- 67 |
| Tabel 2.8. | Capaian Indikator Kinerja Utama Pemko Medan dan Target dalam RPJMD Tahun 2023..... | II- 69 |
| Tabel 2.9. | Anggaran dan Realisasi Belanja Daerah Kota Medan Sesuai Kinerja yang Ditetapkan (Tapkin) Tahun Anggaran 2023 (Rp) | II- 70 |
| Tabel 2.10. | Program dan Kegiatan Yang Mendukung Pencapaian Target Kinerja Tahun 2023..... | II- 76 |
| Tabel 3.1. | Capaian Kinerja Pelaksanaan Tugas Pembantuan Urusan Dinas Pendidikan yang dilaksanakan Oleh Daerah Kota Medan | III-10 |

| | | |
|---------------|--|--------|
| | Tahun 2023..... | |
| Tabel 3.2. | Capaian Kinerja Pelaksanaan Tugas Pembantuan Urusan Dinas Pengendalian Penduduk dan Keluarga Berencana yang dilaksanakan Oleh Daerah Kota Medan Tahun 2023..... | III-14 |
| Tabel 3.3. | Capaian Kinerja Pelaksanaan Tugas Pembantuan dari BKKBN Pusat yang dilaksanakan Oleh Daerah Kota Medan Tahun 2023. | III-19 |
| Tabel 3.4. | Capaian Kinerja Pelaksanaan Tugas Pembantuan dari Kementerian Koperasi dan UKM yang dilaksanakan Oleh Daerah Kota Medan Tahun 2023..... | III-27 |
| Tabel 3.5. | Capaian Kinerja Pelaksanaan Tugas Pembantuan dari Dinas Tanaman Pangan dan Hortikultura Propinsi Sumatera Utara yang dilaksanakan Oleh Daerah Kota Medan Tahun 2023..... | III-31 |
| Tabel 4.1.1 | TTarget dan Realisasi Pencapaian Standar Pelayanan Minimal UUrusan Pendidikan..... | IV -1 |
| Tabel 4.1.3a. | Alokasi Anggaran Standar Pelayanan Minimal Urusan Pendidikan | IV - 2 |
| Tabel 4.1.3b. | Rencana & Realisasi Anggaran Standar Pelayanan Minimal Urusan Pendidikan | IV - 2 |
| Tabel 4.1.4. | Personil/Pegawai Sesuai Bidang Tugas Urusan Pendidikan | IV -10 |
| Tabel 4.1.5. | Permasalahan dan Solusi Urusan Pendidikan | IV- 10 |
| Tabel 4.2.2 | Target dan Realisasi Pencapaian Standar Pelayanan Minimal Urusan Kesehatan | IV- 11 |
| Tabel 4.2.3 | Alokasi Anggaran Standar Pelayanan Minimal Urusan Kesehatan | IV- 12 |
| Tabel 4.2.4 | Personil/Pegawai Sesuai Bidang Tugas Urusan Kesehatan..... | IV- 13 |
| Tabel 4.2.5 | Permasalahan dan Solusi Urusan Kesehatan | IV- 14 |
| Tabel 4.3.2 | Target dan Realisasi Pencapaian Standar Pelayanan Minimal Urusan Pekerjaan Umum | IV- 15 |
| Tabel 4.3.3 | Alokasi Anggaran Standar Pelayanan Minimal Urusan Pekerjaan Umum | IV- 16 |
| Tabel 4.3.4.1 | Jumlah ASN Berdasarkan Jenjang Pendidikan | IV- 16 |
| Tabel 4.3.4.2 | Jumlah Pegawai Berdasarkan Pangkat dan Golongan | IV- 17 |
| Tabel 4.3.4.3 | Jumlah Pegawai Berdasarkan Eselon dan Jabatan Fungsional Tertentu | IV- 17 |
| Tabel 4.3.5 | Permasalahan dan Solusi Urusan Pekerjaan Umum | IV- 17 |
| Tabel 4.4.2 | Target dan Realisasi Pencapaian Standar Pelayanan Minimal Urusan Perumahan Rakyat | IV- 18 |
| Tabel 4.4.3 | Alokasi Anggaran Standar Pelayanan Minimal Urusan Perumahan Rakyat | IV- 19 |
| Tabel 4.4.4.1 | Jumlah ASN Berdasarkan Jenjang Pendidikan | IV- 19 |
| Tabel 4.4.4.2 | Jumlah Pegawai Berdasarkan Pangkat dan Golongan | IV- 19 |

| | | |
|---------------|---|--------|
| Tabel 4.4.4.3 | Jumlah Pegawai Berdasarkan Eselon dan Jabatan Fungsional Tertentu | IV- 20 |
| Tabel 4.3.5 | Permasalahan dan Solusi Urusan Pekerjaan Umum | IV- 17 |
| Tabel 4.4.2 | Target dan Realisasi Pencapaian Standar Pelayanan Minimal Urusan Perumahan Rakyat | IV- 18 |
| Tabel 4.4.3 | Alokasi Anggaran Standar Pelayanan Minimal Urusan Perumahan Rakyat | IV- 19 |
| Tabel 4.4.4.1 | Jumlah ASN Berdasarkan Jenjang Pendidikan | IV- 19 |
| Tabel 4.4.4.2 | Jumlah Pegawai Berdasarkan Pangkat dan Golongan | IV- 19 |
| Tabel 4.4.4.3 | Jumlah Pegawai Berdasarkan Eselon dan Jabatan Fungsional Tertentu | IV- 20 |
| Tabel 4.4.5 | Permasalahan dan Solusi Urusan Perumahan Rakyat | IV- 20 |
| Tabel 4.5.2 | Target dan Realisasi Pencapaian Standar Pelayanan Minimal Urusan Ketentraman, Ketertiban Umum dan Perlindungan Masyarakat | IV- 21 |
| Tabel 4.5.3 | Alokasi Anggaran Standar Pelayanan Minimal Urusan Ketentraman, Ketertiban Umum dan Perlindungan Masyarakat | IV- 22 |
| Tabel 4.5.4 | Personil/Pegawai Sesuai Bidang Tugas Urusan Ketentraman, Ketertiban Umum dan Perlindungan Masyarakat | IV- 23 |
| Tabel 4.5.5 | Permasalahan dan Solusi Urusan Ketentraman, Ketertiban Umum dan Perlindungan Masyarakat | IV- 23 |
| Tabel 4.6.2 | Target dan Realisasi Pencapaian Standar Pelayanan Minimal Urusan Sosial | IV- 25 |
| Tabel 4.6.3 | Alokasi Anggaran Standar Pelayanan Minimal Urusan Sosial | IV- 25 |
| Tabel 4.6.4 | Personil/Pegawai Sesuai Bidang Tugas Urusan Sosial | IV- 26 |
| Tabel 4.6.5 | Permasalahan dan Solusi Urusan Sosial | IV- 26 |

DAFTAR GAMBAR

| GAMBAR | JUDUL | HALAMAN |
|---------------|---|----------------|
| Gambar 1.1. | Peta Kota Medan..... | I - 6 |
| Gambar 1.2. | Peta Penggunaan Lahan Kota Medan..... | I - 7 |
| Gambar 1.3. | Peta Geologi Kota Medan..... | I-10 |
| Gambar 1.4. | Peta Hidrogeologi Kota Medan..... | I-12 |
| Gambar 1.5. | Peta DAS Belawan, Deli, dan Percut..... | I-13 |
| Gambar 1.6. | Grafik Kejadian Kebakaran Kota Medan..... | I-15 |
| Gambar 1.7. | Grafik Kejadian Angin Puting Beliung Kota Medan..... | I-18 |
| Gambar 1.8. | Jumlah Penduduk Kota Medan Tahun 2021-2023..... | I-21 |
| Gambar 1.9. | Piramida Penduduk Kota Medan Tahun 2023 Semester I..... | I-23 |

BAB I PENDAHULUAN

1.1. Latar Belakang

Sesuai dengan Undang - Undang Darurat Republik Indonesia Nomor 8 Tahun 1956 tentang Pembentukan Daerah Otonom Kota-Kota Besar dalam Lingkungan Daerah Propinsi Sumatera Utara dalam Pasal 1 dikemukakan bahwa Medan, dengan nama Kota Besar Medan, memiliki batas-batas yang meliputi wilayah "Stadsgemeente Medan" dahulu (Staatsblad 1938 No. 715) termaksud dalam Staatsblad 1921 No. 772 setelah diubah dengan Ketetapan Gubernur Propinsi Sumatera Utara Tanggal 14 November 1951 No. 66/III/PSU. Selanjutnya Kota Medan memiliki kedudukan, fungsi dan peranan penting serta strategis saat ini dan masa yang akan datang tentunya tidak terlepas dari dimensi historis yang cukup panjang, dimulai dari dibangunnya kawasan Kampung Medan Puteri pada tahun 1590 oleh Guru Patimpus dan berkembang menjadi Kesultanan Deli Tahun 1669.

Selanjutnya kedudukan, fungsi dan peranan penting serta strategis Kota Medan saat ini dan masa yang akan datang tentunya tidak terlepas dari dimensi historis yang cukup panjang, dimulai dari dibangunnya kawasan Kampung Medan Puteri pada tahun 1590 oleh Guru Patimpus dan berkembang menjadi Kesultanan Deli tahun 1669. Perkembangan Kota Medan ditandai dengan perpindahan ibukota Residen Sumatera Timur dari Bengkalis ke Medan tahun 1887, dan akhirnya tahun 1915 statusnya diubah menjadi Gubernemen yang dipimpin oleh seorang Gubernur. Berdasarkan pertimbangan dinamika dan prospek pembangunan kota secara regional pada masa yang akan datang, maka, Walikota Medan mengeluarkan Maklumat Nomor 21 Tanggal 29 September 1951 yang menetapkan luas wilayah Kota Medan menjadi 5.130 Ha yang meliputi 4 (empat) Kecamatan dengan 59 Kelurahan. Maklumat Walikota Medan tersebut dikeluarkan menyusul keluarnya Keputusan Gubernur Sumatera Utara Nomor 66/III/PSU tanggal 21 September 1951 agar wilayah Kota Medan diperluas menjadi 3 (tiga) kali lipat. Berdasarkan Peraturan Pemerintah Republik Indonesia Nomor 22 Tahun 1973 Tentang Perluasan Daerah Kodya Medan, Kota Medan kemudian mengalami pemekaran wilayah menjadi 26.510 Ha yang terdiri dari 11 Kecamatan dengan 116 Kelurahan. Kemudian, melalui Surat Persetujuan Menteri Dalam Negeri Nomor 140/2271/PUOD Tanggal 5 Mei 1986, dengan luas administrasi yang sama, dilakukan pemekaran Kelurahan menjadi 144 Kelurahan. Kemudian berdasarkan Surat Keputusan Gubernur Kepala Daerah Tingkat I Sumatera Utara Nomor 140.22/2772.K/1996 Tanggal 30 September 1996 Tentang Pendefinitipan 7 Kelurahan di Kotamadya Daerah Tingkat II Medan berdasarkan Peraturan Pemerintah Republik Indonesia Nomor 35 Tahun 1992 Tentang Pembentukan Beberapa Kecamatan Di Kotamadya Daerah Tingkat II, Medan dimekarkan kembali menjadi 21 Kecamatan dengan 151 Kelurahan dan 2.001 Lingkungan, dan Struktur administratif Pemerintah Kota Medan tersebut menjadi landasan umum penyelenggaraan

pemerintahan daerah sampai saat ini. Kemudian Peraturan Daerah (PERDA) Kota Medan Nomor 1 Tahun 2022 tentang Rencana Tata Ruang Wilayah Kota Medan Tahun 2022-2042 Wilayah Daerah ditetapkan seluas kurang lebih 28.199 (dua puluh delapan ribu seratus sembilan puluh sembilan) hektar. Pemekaran kecamatan dan kelurahan tersebut tentunya dapat mendorong peningkatan kualitas pelayanan umum yang diselenggarakan.

Dengan terbitnya Undang-Undang Nomor 23 Tahun 2014 tentang pemerintah daerah telah memberikan kewenangan kepada Pemerintahan Daerah untuk mengatur dan mengurus sendiri urusan pemerintahan menurut asas otonomi dan tugas pembantuan. Dengan demikian tujuan besar dari penyelenggaraan Pemerintahan Daerah yaitu untuk meningkatkan kesejahteraan masyarakat, pelayanan umum, dan daya saing daerah, diharapkan agar dapat segera terwujud nyata. Sesuai amanat Pasal 70 ayat (3) Undang-undang Nomor 23 Tahun 2014 bahwa Kepala Daerah berkewajiban untuk memberikan Laporan Penyelenggaraan Pemerintahan Daerah (LPPD) kepada Menteri melalui gubernur sebagai wakil Pemerintah Pusat yang dilakukan 1 (satu) kali dalam 1 (satu) tahun. Laporan Penyelenggaraan Pemerintahan Daerah dimaksud sebagai media informasi atas pelaksanaan tugas-tugas desentralisasi, tugas pembantuan serta tugas-tugas perintahan umum lainnya. Lebih lanjut bahwa berdasarkan Peraturan Menteri Dalam Negeri Nomor 18 Tahun 2020 tentang Peraturan Pelaksanaan Peraturan Pemerintah Nomor 13 Tahun 2019 Tentang Laporan Dan Evaluasi Penyelenggaraan Pemerintahan Daerah, Laporan Keterangan Pertanggungjawaban Kepala Daerah kepada Dewan Perwakilan Rakyat Daerah (DPRD), dan Ringkasan Laporan Penyelenggaraan Pemerintahan Daerah kepada Masyarakat, Pasal 11 ayat (2), disebutkan Laporan Penyelenggaraan Pemerintahan Daerah kepada Pemerintah yang selanjutnya disebut LPPD adalah laporan atas penyelenggaraan pemerintahan daerah selama 1 (satu) tahun anggaran berdasarkan Rencana Kerja Pembangunan Daerah (RKPD) yang disampaikan oleh kepala daerah kepada Menteri Melalui Gubernur Sebagai Wakil Pemerintah Pusat.

1.1.1. Penjelasan Umum.

a. Undang-Undang Pembentukan Daerah

Peraturan perundang - undangan yang mendasari pembentukan daerah dan penyusunan Laporan Penyelenggaraan Pemerintahan Daerah Kota Medan Akhir Tahun Anggaran 2023 kepada Pemerintah, berpedoman kepada:

- 1) Undang-Undang Drt Nomor 8 Tahun 1956 tentang Pembentukan Daerah Otonom Kota-Kota Besar dalam Lingkungan Propinsi Sumatera Utara, jo. Peraturan Pemerintah Nomor 22 Tahun 1973 tentang Perluasan Daerah Kotamadya Medan.
- 2) Undang-Undang Nomor 17 Tahun 2003 Tentang Keuangan Negara (Lembaran Negara Republik Indonesia Tahun 2003 Nomor 47, Tambahan Lembaran Negara Republik Indonesia Nomor 4286);

- 3) Undang-Undang Nomor 1 Tahun 2004 Tentang Perbendaharaan Negara (Lembaran Negara Republik Indonesia Tahun 2004 Nomor 5, Tambahan Lembaran Negara Republik Indonesia Nomor 4355);
- 4) Undang-undang Nomor 33 Tahun 2004 tentang Perimbangan Keuangan antara Pemerintah Pusat dan Pemerintahan Daerah (Lembaran Negara Republik Indonesia Tahun 2004 Nomor 126, Tambahan Lembaran Negara Republik Indonesia Nomor 4438);
- 5) Undang-Undang Nomor 23 Tahun 2014 tentang Pemerintahan Daerah (Lembaran Negara Republik Indonesia Tahun 2014 Nomor 244, Tambahan Lembaran Negara Republik Indonesia Nomor 5587) sebagaimana telah diubah beberapa kali terakhir dengan Undang-Undang Nomor 9 Tahun 2015 tentang Perubahan Kedua Atas Undang-Undang Nomor 23 Tahun 2014 tentang Pemerintahan Daerah (Lembaran Negara Republik Indonesia Tahun 2015 Nomor 58, Tambahan Lembaran Negara Republik Indonesia Nomor 5679);
- 6) Undang-Undang Nomor 1 Tahun 2022 tentang Hubungan Keuangan Antara Pemerintah Pusat Dan Pemerintahan Daerah (Lembaran Negara Republik Indonesia Tahun 2022 Nomor 4, Tambahan Lembaran Negara Republik Indonesia Nomor 6757);
- 7) Peraturan Pemerintah Nomor 21 Tahun 2007 tentang perubahan Ketiga atas Peraturan Pemerintah Nomor 24 Tahun 2004 tentang Kedudukan Protokoler dan Keuangan Pimpinan dan Anggota DPRD (Lembaran Negara Republik Indonesia Tahun 2007 Nomor 47);
- 8) Peraturan Pemerintah Nomor 58 Tahun 2005 tentang pengelolaan Keuangan (Lembaran Negara Republik Indonesia Tahun 2005 Nomor 14);
- 9) Peraturan Pemerintah Nomor 8 Tahun 2006 tentang Pelaporan Keuangan dan Kinerja Instansi Pemerintah (Lembaran Negara Republik Indonesia Tahun 2006 Nomor 25);
- 10) Peraturan Pemerintah Nomor 38 Tahun 2007 tentang Pembagian Urusan Pemerintahan antara Pemerintah, Pemerintah Daerah Provinsi dan Pemerintahan Daerah Kabupaten/Kota (Lembaran Negara Republik Indonesia Tahun 2007 Nomor 82);
- 11) Peraturan Pemerintah Nomor 50 Tahun 2007 tentang Kerjasama Daerah (Lembaran Negara Republik Indonesia Tahun 2007 Nomor 112, (Tambahan Lembaran Negara Republik Indonesia Nomor 4761);
- 12) Peraturan Pemerintah RI Nomor 8 Tahun 2008 tentang Tahapan, Tata Cara Penyusunan, Pengendalian dan Evaluasi Pelaksanaan Rencana Pembangunan Daerah (Lembaran Negara Republik Indonesia Tahun 2008 Nomor 21);

- 13) Peraturan Pemerintah Nomor 18 Tahun 2016 tentang Perangkat Daerah (Lembaran Negara Republik Indonesia Tahun 2016 Nomor 114);
- 14) Peraturan Pemerintah Nomor 12 Tahun 2019 tentang Pengelolaan Keuangan Daerah (Lembaran Negara Republik Indonesia Tahun 2019 Nomor 42);
- 15) Peraturan Menteri Dalam Negeri Nomor 86 Tahun 2017 tentang Tata Cara Perencanaan, Pengendalian Dan Evaluasi Pembangunan Daerah, Tata Cara Evaluasi Rancangan Peraturan Daerah Tentang Rencana Pembangunan Jangka Panjang Daerah Dan Rencana Pembangunan Jangka Menengah Daerah, Serta Tata Cara Perubahan Rencana Pembangunan Jangka Panjang Daerah, Rencana Pembangunan Jangka Menengah Daerah, Dan Rencana Kerja Pemerintah Daerah (Berita Negara Republik Indonesia Tahun 2017 Nomor 1312);
- 16) Peraturan Menteri Dalam Negeri Nomor 70 Tahun 2019 tentang Sistem Informasi Daerah (Lembaran Negara Republik Indonesia Tahun 2019 Nomor 1114);
- 17) Peraturan Menteri Dalam Negeri Nomor 90 Tahun 2019 tentang Klasifikasi, Kodefikasi, dan Nomenklatur Perencanaan Pembangunan dan Keuangan Daerah (Lembaran Negara Republik Indonesia Tahun 2019 Nomor 1447);
- 18) Peraturan Menteri Dalam Negeri Nomor 84 Tahun 2022 tentang Pedoman Penyusunan Anggaran Pendapatan dan Belanja Daerah Tahun Anggaran 2023 (Lembaran Negara Republik Indonesia Tahun 2022 Nomor 972);
- 19) Peraturan Menteri Dalam Negeri Nomor 18 Tahun 2020 tentang Peraturan Pelaksanaan Peraturan Pemerintah Nomor 13 Tahun 2019 Tentang Laporan Dan Evaluasi Penyelenggaraan Pemerintahan Daerah (Lembaran Negara Republik Indonesia Tahun 2020 Nomor 288);
- 20) Peraturan Daerah Kota Medan Nomor 7 Tahun 2009 tentang Pokok-Pokok Pengelolaan Keuangan Daerah (Lembaran Daerah Kota Medan Tahun 2009 Nomor 7) Tambahan Lembaran Daerah Kota Medan nomor 4);
- 21) Peraturan Daerah Nomor 8 Tahun 2009 tentang Rencana Pembangunan Jangka Panjang Daerah (RPJPD) Kota Medan 2006–2025 (Lembaran Daerah Kota Medan Tahun 2009 Nomor 8);
- 22) Peraturan Daerah No 15 Tahun 2016 Tentang Pembentukan Struktur Perangkat Daerah Kota Medan (Lembaran Daerah Kota Medan Tahun 2016 Nomor 15);
- 23) Peraturan Daerah Kota Medan Nomor 7 Tahun 2021 tentang Rencana Pembangunan Jangka Menengah Daerah (RPJMD) Kota Medan Tahun 2021 – 2026 (Lembaran Daerah Kota Medan Tahun 2021 Nomor 7);

- 24) Peraturan Daerah Nomor 6 Tahun 2022 tentang Anggaran Pendapatan dan Belanja Daerah (APBD) Kota Medan Tahun Anggaran 2023 (Lembaran Daerah Kota Medan Tahun 2022 Nomor 6);
- 25) Peraturan Daerah Nomor 1 Tahun 2012 tentang Rencana Tata Ruang Wilayah Kota Medan Tahun 2022-2042 (Lembaran Daerah Kota Medan Tahun 2011 Nomor 13, Tambahan Lembaran Daerah Kota Medan nomor 1);
- 26) Peraturan Daerah Nomor 4 Tahun 2023 tentang Perubahan Anggaran Pendapatan dan Belanja Daerah Kota Medan Tahun Anggaran 2023 (Lembaran Daerah Kota Medan Tahun 2023 Nomor 4);

b. Data Geografis Wilayah

1. Letak dan Kondisi Geografis

Secara geografis Kota Medan terletak diantara koordinat $3^{\circ} 27' - 3^{\circ} 47'$ Lintang Utara dan $98^{\circ} 35' - 98^{\circ} 44'$ Bujur Timur. Kota Medan terletak di posisi pantai Timur Sumatera Utara yang bagian Utara merupakan daerah pesisir. Dengan demikian, Kota Medan termasuk salah satu daerah yang memiliki potensi ekonomi kemaritiman yang dapat dioptimalkan untuk peningkatan kesejahteraan masyarakat secara berkelanjutan. Secara administratif, wilayah Kota Medan hampir keseluruhan wilayahnya berbatasan dengan daerah Kabupaten Deli Serdang, yaitu sebelah Barat, Timur dan Selatan. Sepanjang wilayah utaranya berbatasan langsung dengan Selat Malaka, yang merupakan salah satu jalur lalu lintas laut terpadat di dunia. Untuk lebih jelasnya mengenai luas wilayah Kota Medan dapat dilihat pada Gambar 1.1. berikut

mempunyai kontur yang relatif baik untuk peningkatan dan perluasan penyediaan infrastruktur kawasan perkotaan dan kawasan permukiman. Wilayah Kota Medan yang paling tinggi berada pada Kecamatan Medan Tuntungan dan Kecamatan Medan Johor dengan elevasi 70-92 mdpl. Sedangkan wilayah yang paling rendah berada pada Kecamatan Medan Belawan, Kecamatan Medan Labuhan dan Kecamatan Medan Marelan yang merupakan daerah yang dekat dengan Selat Malaka sebagai muara dari dua sungai besar, yaitu Sei Deli dan Sei Belawan. Wilayah dengan topografi datar dengan tingkat kestabilan lereng yang sangat tinggi memiliki potensi pengembangan wilayah yang sangat tinggi, namun sebagai faktor pembatas lingkungan pada beberapa kawasan cukup sulit untuk membuang air limpasan hujan dengan cepat, sehingga sering menjadi potensi langganan genangan/banjir.

Gambar 1.2.
Peta Penggunaan Lahan Kota Medan

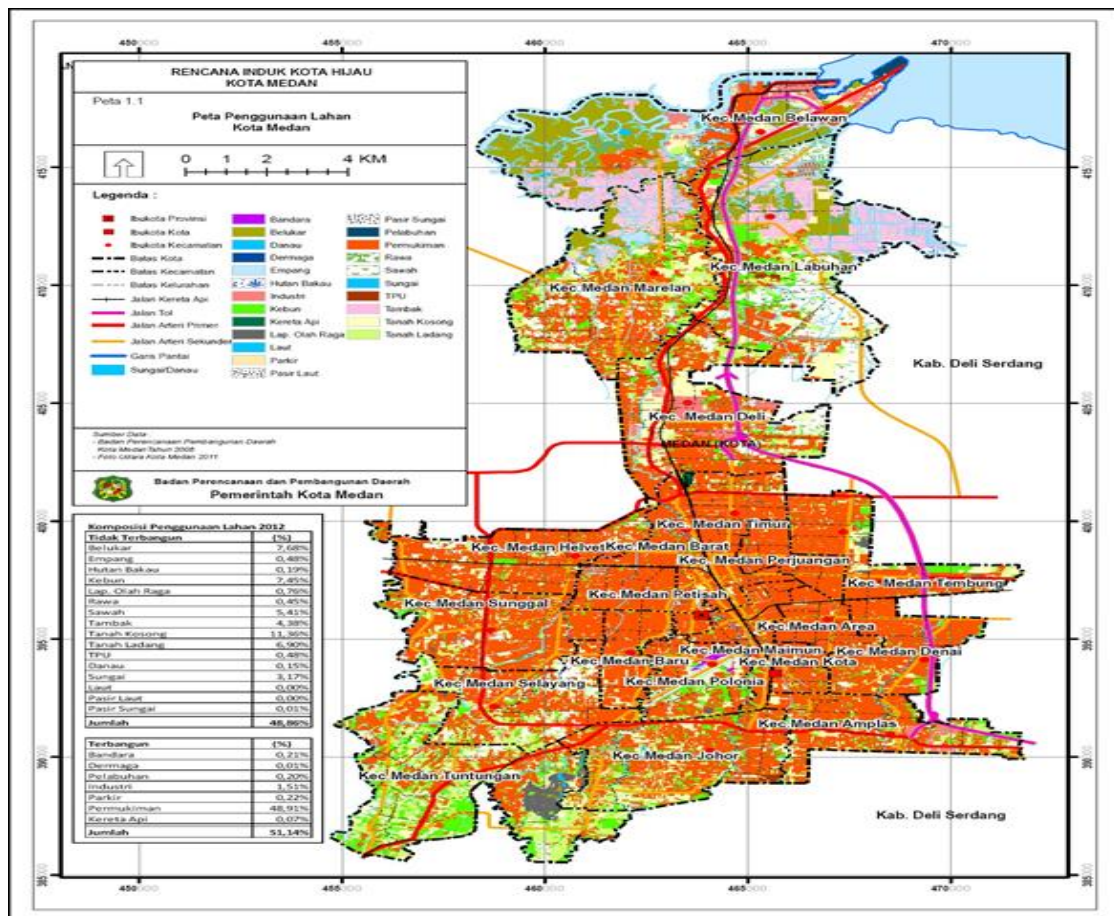

Tabel 1.1
Luas Wilayah, Jumlah Kelurahan dan Lingkungan

| No | Elevasi | Luas (Ha) | % | Kondisi dan Potensi Lingkungan |
|-------------------|------------|------------------|---------------|---|
| [1] | [2] | [3] | [4] | [5] |
| 1 | 0 - 5 Mdpl | 9.606,67 | 34.07 | Elevasi < 500 mdpl mengindikasikan wilayah tersebut memiliki potensi kemampuan lahan untuk dikembangkan yang tinggi dengan faktor penghambat hidrologis permukaan pada kerentanan terhadap wilayah rawan banjir |
| 2 | 5-10 Mdpl | 1.659,73 | 5.89 | |
| 3 | 10-20 Mdpl | 4.265,69 | 15.13 | |
| 4 | 20-30 Mdpl | 6.435,72 | 22.82 | |
| 5 | 30-40 Mdpl | 3.479,69 | 12.34 | |
| 6 | 40-50 Mdpl | 1.798,48 | 6.38 | |
| 7 | 50-60 Mdpl | 667,82 | 2.37 | |
| 8 | 70-80 Mdpl | 260,78 | 0.92 | |
| 9 | 80-92 Mdpl | 24,89 | 0.09 | |
| Total (Ha) | | 28.199,47 | 100.00 | |

Sumber: Analisis Interpolasi Spasial DEMNAS, 2017

Beberapa dekade terakhir perkembangan fisik wilayah Kota Medan ditandai oleh semakin luasnya lahan terbangun. Perkembangan lahan terbangun berlangsung dengan pesat seiring dengan pertumbuhan penduduk dan aktivitasnya. Kecenderungan tersebut mengindikasikan bahwasanya ketersediaan lahan menjadi permasalahan yang penting bagi pembangunan Kota Medan. Pembangunan fisik di Kota Medan terus mengalami perkembangan yang cukup signifikan. Hal ini ditandai oleh pembangunan perumahan, gedung perkantoran, sarana ekonomi dan sosial serta infrastruktur kota lainnya. Semua ini merupakan konsekuensi logis dari semakin majunya pembangunan dan perekonomian di Kota Medan.

Pola penggunaan lahan di Kota Medan pada umumnya sebagian besar lahan dimanfaatkan untuk penggunaan lahan pemukiman. Selain penggunaan pemukiman, pola penggunaan lahan lainnya yang tinggi adalah pola penggunaan lahan perdagangan dan jasa, perkantoran dan fasilitas umum lainnya tersebar di seluruh wilayah Kota Medan, pola penggunaan lahan Kota Medan meliputi kawasan terbangun sebesar 60,5% sedangkan kawasan non terbangun sebesar 39,5% dengan luas kawasan non terbangun terbesar berada pada wilayah utara Kota Medan.

Perubahan kondisi penggunaan lahan di Kota Medan sangat dinamis, perkembangan kota yang cenderung mengarah ke bagian utara wilayah Kota Medan. Untuk kawasan selatan wilayah Kota Medan juga harus dapat mengendalikan perkembangan kota, mengingat di wilayah tersebut merupakan daerah yang diharapkan menjadi daerah resapan wilayah Kota Medan. Hal ini juga sedianya disertai dengan mendorong pemanfaatan lahan di kawasan perkotaan dengan konsep bangunan vertikal.

Tabel 1.2
Luas Wilayah Menurut Penggunaan Lahan di Kota Medan

| No | Jenis Penggunaan Lahan | Luas (Ha) | Persentase (%) |
|-----------------------|-------------------------|-----------|----------------|
| [1] | [2] | [3] | [4] |
| Kawasan Non Terbangun | | 11.146,81 | 39.5 |
| 1 | Badan Air | 1,309.36 | 4.6 |
| 2 | Sawah | 620.07 | 2.2 |
| 3 | Semak Belukar | 3,842.09 | 13.6 |
| 4 | Taman | 458.20 | 1.6 |
| 5 | Tambak/Kolam | 1,544.37 | 5.5 |
| 6 | Belukar Sempadan Danau | 22.75 | 0.1 |
| 7 | Belukar Sempadan Sungai | 352.44 | 1.2 |
| 8 | Hutan Kota | 24.71 | 0.1 |
| 9 | Ladang/Tegalan | 1,462.84 | 5.2 |
| 10 | Mangrove | 1,349.53 | 4.8 |
| 11 | Pemukaman | 160.44 | 0.6 |
| Kawasan Terbangun | | 17.052,67 | 60.5 |
| 1 | Badan Jalan | 547.77 | 1.9 |
| 2 | Industri/Pergudangan | 1,506.62 | 5.3 |
| 3 | Perdagangan dan Jasa | 1,830,23 | 6.5 |
| 4 | Perkantoran | 131.89 | 0.5 |
| 5 | Perkebunan | 420.58 | 1.5 |
| 6 | Permukiman | 11,599.01 | 41.1 |
| 7 | Pertahanan dan Keamanan | 227.75 | 0.8 |
| 8 | Sarana Pelayanan Umum | 788.81 | 2.8 |
| Jumlah | | 28.199,47 | 100.00 |

Sumber: RTRW Kota Medan 2022-2042

3.Kondisi Geologi

Secara umum kondisi geologi kawasan Medan dan sekitarnya dapat dikelompokkan dalam beberapa grup antara lain: 1) grup Aluvial, 2) grup Marin, 3) grup Vulkan,4) grup Tufa Masam beserta satuan lahan/unit lahan sesuai dengan proses geomorfologinya susunan geologi dan keadaan iklim dominan, seperti penjelasan di bawah ini :

1. Grup Aluvial

Grup Aluvial umumnya terbentuk dari endapan kasar dan halus yang berumur Quarter (Qal dan Qh), yang umumnya berasal dari endapan sungai, Grup Aluvial ini meliputi dataran banjir disekitar jalur aliran (sungai Ular, sungai Belawan dan sungai Deli), dan dataran Aluvial. Dataran banjir umumnya berpenyebaran disekitar aliran sungai besar didekat muara berbatasan dengan pantai. Dataran Aluvial merupakan peralihan dari grup Marin, relatif datar airnya bersifat tawar sampai payau dan bagian besar telah dimanfaatkan sebagai areal persawahan dan perkebunan negara.

natrium, terutama pada areal endapan baru (muda). Areal ini umumnya mempunyai drainase terhambat dan sebagian besar tanahnya belum matang (*unripe*) dan setengah matang (*halfripe*). Areal yang berdekatan dengan pantai setempat ditemukan tanah silfat masam potensial yang menjadi pembatas untuk usaha pertanian perikanan. Jenis vegetasi di daerah dekat pantai dan muara sungai yang terkena pasang surut air laut umumnya ditumbuhi hutan bakau atau rumput rawa, dengan jenis vegetasi Bakau (*Rhizophora*, sp), Api-api (*Avicennia*, sp), Lenggede (*Bruguiera parviflora*). Areal ini sebagian besar telah digunakan untuk pertambakan udang dengan pola semi intensif dan intensif. Daerah yang jauh dari laut membentuk rawa yang umumnya ditumbuhi vegetasi rumput setempat untuk pesawahan. Daerah pinggir pantai yang berada sepanjang pantai Percut ke arah Timur umumnya dimanfaatkan untuk pemukiman dan objek wisata pantai

3. Grup Vulkan

Grup Vulkan ini umumnya berasal dari vulkan muda berumur kuarter dari gunung Sibayak dan gunung Sinabung di sebelah Utara Berastagi, dengan bahan utama berupa tuf masam dan intermedier. Hasil erupsi kedua gunung tersebut mengisi bagian dataran sebelah Utara di sekitar Medan dan Binjai, sedangkan bagian yang berlereng terisi bahan Tufa Toba masam. Ketebalan abu vulkan Sibayak dan Sinabung makin tebal kearah pusat erupsi (Brastagi) serta menipis ke daerah berbukit dan jauh dari pusat erupsi (Medan/Binjai). Penyebaran grup Vulkan ini mendominasi kawasan Medan dan sekitarnya, meliputi kawasan Medan dan Binjai memanjang kearah Kabanjahe.

4. Grup Tufa Masam

Grup ini terbentuk dari aliran abu vulkan hasil erupsi vulkan Toba pada masa tersier. Aliran abu masam (dasit dan liparit) ini membentuk endapan sangat tebal dan kadang-kadang melebur (*welded*) terutama di dekat Danau Toba. Di dataran rendah membentuk endapan vulkan masam yang sangat luas sebelum pada masa kuarter. Fisiografi ini mempunyai penyebaran luas di sebelah Selatan Medan sampai Danau Toba.

5. Air Tanah

Data tentang air tanah yang ada sangat terbatas, dalam studi yang dilaksanakan oleh C. Lotti & Association Consulting Engineer, kawasan Medan dan sekitarnya dapat dibagi dalam tiga klasifikasi mengenai existing kandungan air tanahnya yang disebut zona. Secara detail dapat dilihat dalam peta *Ground Water Recharge*, yaitu terdiri dari Zona 1, Zona 2, dan Zona 3. Zona 1 meliputi daerah kawasan pantai, dengan koefisien rechargenya 0,15, zona 2 Medan formasi dengan lapisan *permealk sand over day* dengan koefisien rechargenya 0,25, kawasan vulkan dengan koefisien recharge 0,2. *Ground Water Recharge* tersebut menurut zona tersebut dapat disimpulkan sebagai berikut

Tabel 1.3.
Pembagian Zona Menurut Kandungan Air Tanahnya

| Zona | A(km ²) | Mar (m/y) | C | Ground Water In / l/s/km ² |
|--------|---------------------|-----------|------|---------------------------------------|
| [1] | [2] | [3] | [4] | [5] |
| Zona I | 761 | 1,50 | 0,15 | 7,1 |
| Zona 2 | 616 | 1,75 | 0,25 | 13,8 |
| Zona 3 | 464 | 2,50 | 0,20 | 15,9 |

Gambar 1.4.
Peta Hidrogeologi Kota Medan

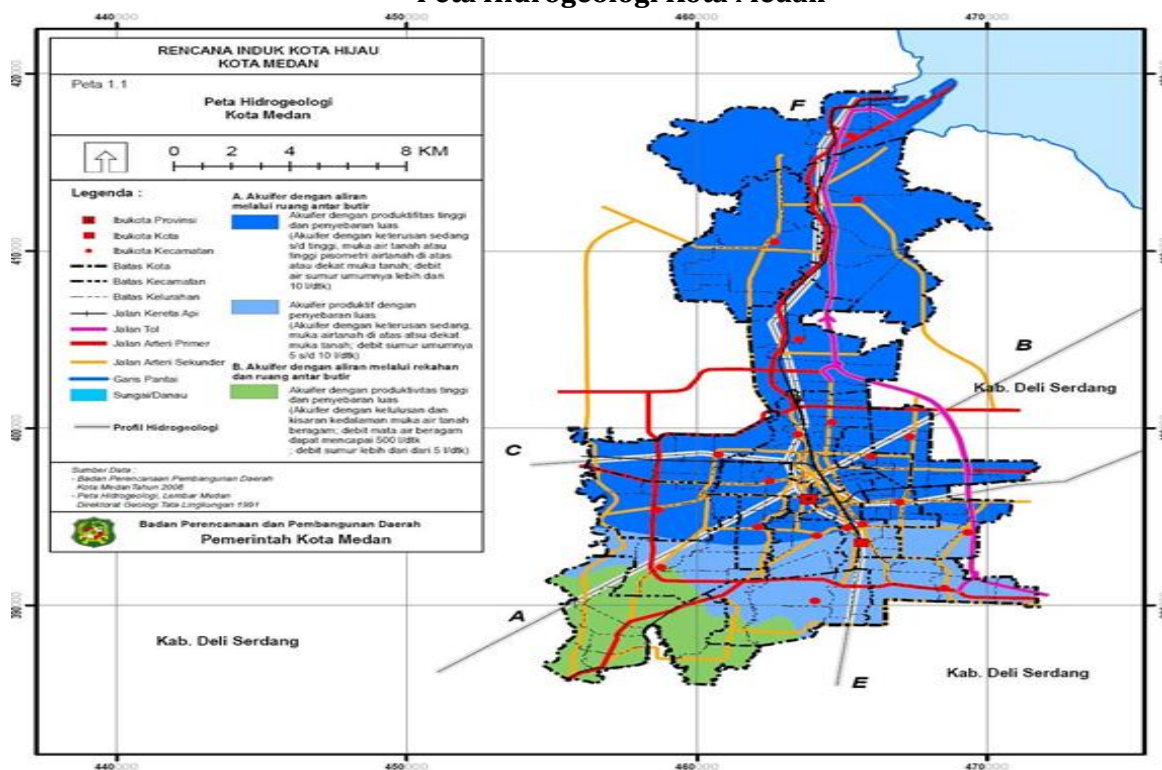

1. Hidrologi dan Klimatologi

Kota Medan secara hidrologi dipengaruhi dan dikelilingi oleh beberapa sungai besar dan anak sungai seperti Sungai Percut, Sungai Deli, Sungai Babura, Sei Belawan dan sungai-sungai lainnya yang secara sistem berada pada Keberadaan sungai – sungai tersebut memiliki pengaruh yang cukup besar pada perkembangan Kota Medan. Sungai-sungai ini digunakan sebagai sumber air untuk masyarakat yang menduduki daerah sekitar sungai, untuk mengatasi banjir serta tempat pembuangan air hujan bagi sistem drainase perkotaan. Wilayah Kota Medan sendiri berada dalam sistem Wilayah Sungai (WS) Strategis Belawan- Ular – Padang dengan luas Daerah Aliran Sungai (DAS) terbesar

yang ada di Kota Medan yaitu DAS Deli sebesar 31.14% dan DAS Percut sebesar 20.48%.

Gambar 1.5.
Peta DAS Belawan, Deli, dan Percut

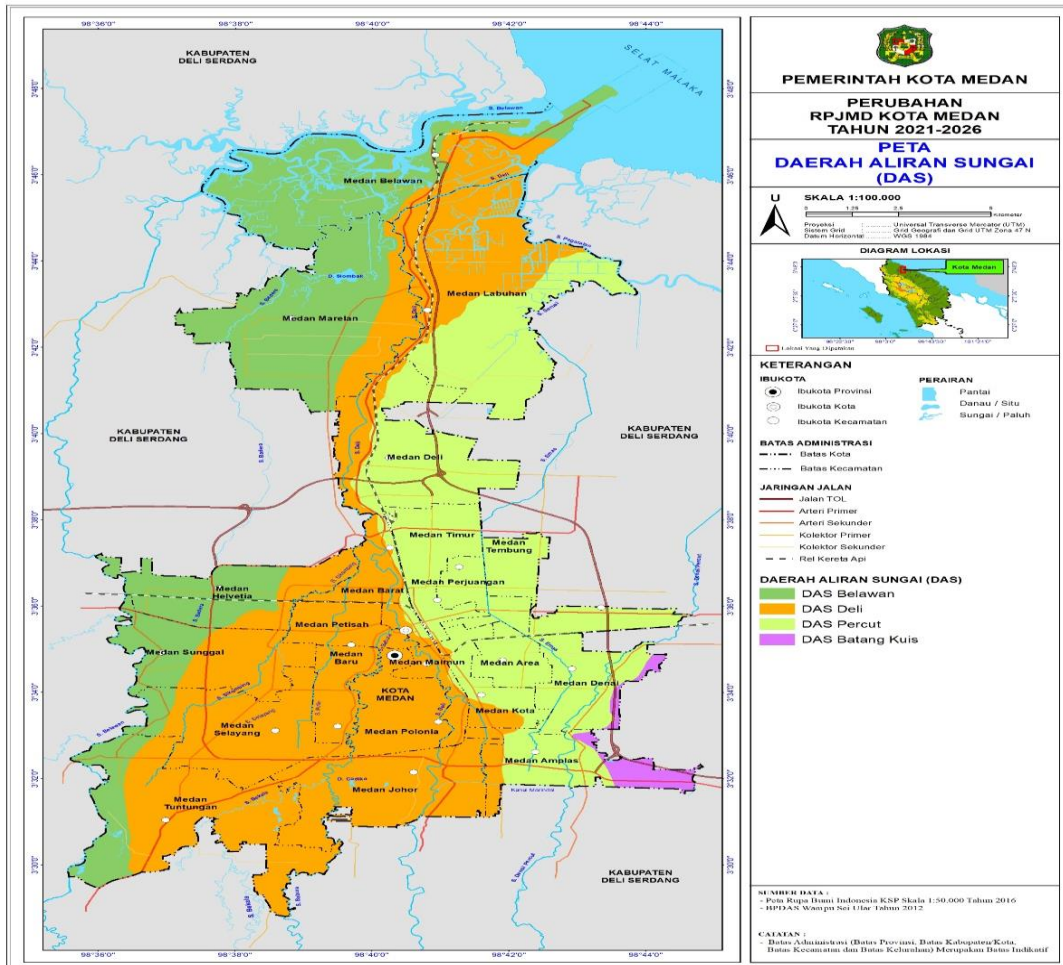

Tabel 1.4.
Persentase Kota Medan dalam DAS (%)

| No. | DAS | Luas Total DAS (Ha) | Luas Administrasi Kota Medan dalam DAS (Ha) | Persentase Kota Medan dalam DAS (%) |
|-------|-----------------|---------------------|---|-------------------------------------|
| [1] | [2] | [3] | [4] | [5] |
| 1. | Belawan | 37.803,35 | 11.772,70 | 31,14% |
| 2. | Deli | 74.763,45 | 8.434,06 | 11,28% |
| 3. | Percut | 37.280,07 | 7.634,77 | 20,48% |
| 4 | DAS Batang Kuis | 14.196,87 | 357,94 | 2,52% |
| Total | | 164.043,75 | 28.199,47 | 17,19% |

Sumber: BPDAS Wampu – Sei Ular

Kota Medan mempunyai iklim tropis dengan suhu minimum menurut Stasiun Sampali suhu minimumnya yaitu 17.6°C dan suhu maksimum yaitu 37.0°C. Untuk tahun 2023 kondisi suhu rata-rata udara Kota Medan cenderung mengalami peningkatan yang disebabkan oleh peningkatan sumber polutan dan dampak dari perubahan iklim serta pemanasan global (*global warming*). Kelembaban udara di wilayah Kota Medan rata-rata 79.68%, dan kecepatan angin rata-rata sebesar 3.99 m/sec, sedangkan rata-rata total laju penguapan tiap bulannya 117.5 mm. Hari hujan di Kota Medan pada tahun 2023 per bulan 19 hari dengan rata-rata curah hujan menurut Stasiun Sampali per bulannya 291.2 mm. Tingkat curah hujan yang relatif tinggi saat ini ditambah seringnya terjadi cuaca ekstrem menyebabkan cukup potensial berdampak besar terhadap kondisi Kota Medan disebabkan sungai-sungai yang ada di Kota Medan belum sepenuhnya ditingkatkan fungsinya melalui normalisasi sungai. Hal inilah yang secara alamiah memunculkan banjir/genangan air, termasuk banjir rob akibat pasang surut air laut antara lain di kecamatan – kecamatan yang berada di wilayah pesisir. Sebagai upaya adaptasi dan mitigasi terhadap hal ini adalah dengan melakukan pembangunan sistem drainase perkotaan yang berwawasan lingkungan

2. Wilayah Rawan Bencana

Secara geologis Kota Medan kecil potensinya dalam bencana gempa tektonik dan vulkanik. Beberapa wilayah rawan bencana alam di Kota Medan yang teridentifikasi, sebagai berikut:

1. Daerah Rawan Kebakaran

Dari data luasan kebakaran yang terjadi di Kota Medan, kecamatan yang rawan kebakaran adalah, Kecamatan Medan Area, Medan Deli, Medan Johor, Medan Petisah, Medan Timur, Medan Amplas dan Medan Sunggal. Adapun yang menjadi penyebab kebakaran diantaranya adalah listrik, kompor/gas, rokok, lilin, penyelamatan dan lain-lain. Menurut catatan, kerugian akibat kebakaran terbesar pada tahun 2020 mencapai Rp 101,556 milyar.

Sedangkan berdasarkan data jumlah kejadian jumlah kebakaran sejak tahun 2019 terus mengalami penurunan sampai tahun 2021 dan meningkat pada tahun 2023.

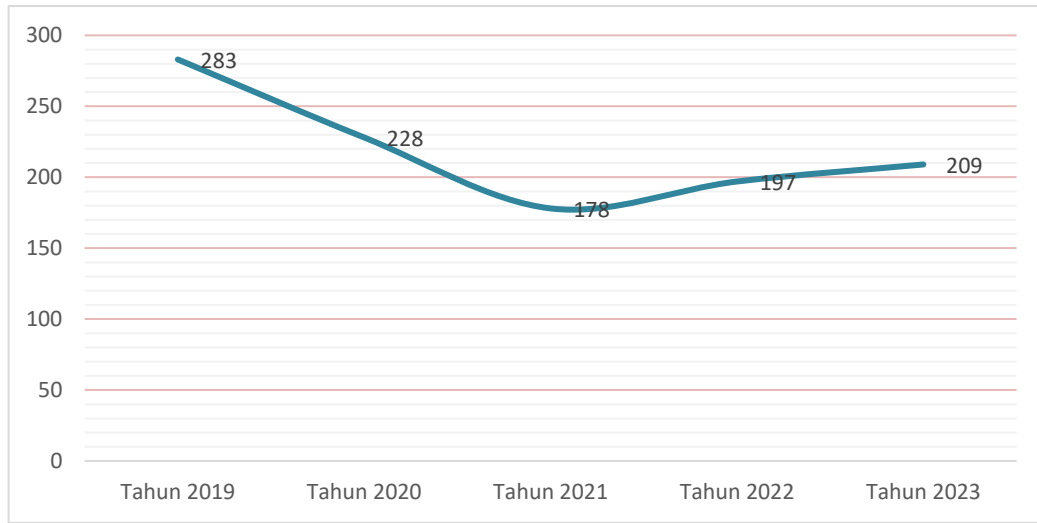

Sumber: Kota Medan Dalam Angka 2019-2023

Gambar 1.6: Grafik Kejadian Kebakaran Kota Medan

Berdasarkan hasil kajian analisis yang disusun oleh BPBD didalam Dokumen Kajian Risiko Bencana Kota Medan 2022-2027, hasil kajian terhadap potensi Bencana Kebakaran Hutan dan Lahan di Kota Medan ternyata dari kawasan terdampak tidak ada nilai total potensi kerugian bencana kebakaran hutan dan lahan di Kota Medan. Sedangkan untuk potensi kerusakan lingkungan merupakan rekapitulasi potensi kerusakan lingkungan dari kecamatan di Kota Medan terdampak bencana kebakaran hutan dan lahan adalah 16,09 Ha dengan kelas kerusakan lingkungan adalah Sedang. Kecamatan yang terdampak potensi kerugian lingkungan bencana kebakaran hutan dan lahan tertinggi adalah Kecamatan Medan Marelan dengan luas 11,40 Ha

2. Daerah Rawan Banjir

Daerah rawan banjir di Kota Medan berdasarkan atas kejadiannya berturut-turut adalah Kecamatan Medan Polonia, Medan Maimun, dan Medan Selayang. Kerawanan banjir sedang terdapat pada Kecamatan Medan Johor, Medan Amplas, Medan Baru, Medan Sunggal, Medan Petisah, Medan Perjuangan, dan Medan Labuhan. Selanjutnya, yang paling rentan terhadap banjir rob adalah Kecamatan Medan Belawan, Medan Labuhan dan sebahagian Kecamatan Medan Marelan.

Tabel 1.5 Kejadian Banjir Kota Medan

| No | Nama Sungai | Waktu Kejadian Banjir | Catatan |
|----|---------------------------------------|---|---|
| 1 | Sungai Belawan dan Sungai Deli/Babura | 14 Januari 2002 | Beberapa rumah dibantaran sungai hanyut, dan penduduk diungsikan. Bandara Udara Polonia tidak beroperasi selama 12 jam. |
| 2 | Sungai Belawan, Sungai Deli/Babura | 6 Januari 2011 | Atap rumah di bantaran Sungai Babura terendam |
| 3 | Sungai Deli/Babura | 28 Oktober 2013 | Ribuan rumah terendam, perkuliahan di kampus USU terganggu. |
| 4 | Sungai Deli/Babura | 25 November 2015 | Lima Kecamatan tergenang, ratusan warga mengungsi |
| 5 | Sungai Deli/Babura | 16 September 2018 dan 18-19 Oktober 2018. | Banjir sungai disertai banjir permukiman, banjir dimana-mana. |
| 6 | Sungai Belawan | 25 Desember 2020 | Banjir sungai disertai banjir permukiman di daerah perbatasan Deli Serdang dan Medan Tuntungan |

Sumber : Dinas PU

Lokasi – lokasi rawan banjir pada umumnya berada pada lokasi sepanjang sungai yang belum dinormalisasi dan daerah tersebut pada kenyataan berada pada dataran banjir (flood plain). Hal ini juga diperburuk dengan sistem drainase perkotaan yang belum memadai. Kondisi topografi wilayah Kota Medan yakni dari arah Selatan ke arah Utara (mengikuti arah aliran sungai) memiliki kemiringan lahan yang cukup memadai untuk mengakomodasi sistim aliran gravitasi. Berdasarkan informasi yang diterima dari Dinas Sumberdaya Air, Bina Marga dan Bina Konstruksi, pada tahun 2022 Kota Medan memiliki 2.575 titik genangan. Sedangkan jumlah titik genangan yang telah di tangani pada tahun 2022 adalah sebanyak 1.958 Titik genangan sehingga menyisakan 617 titik genangan lagi yang perlu ditangani. Berdasarkan hasil kajian analisis yang disusun oleh BPBD didalam Dokumen Kajian Risiko Bencana Kota Medan 2022-2027, hasil kajian terhadap potensi Bencana banjir di Kota Medan total luas bahaya banjir di Kota Medan secara keseluruhan adalah 573,46 Ha dan berada pada kelas Tinggi. Luas bahaya banjir tersebut dirinci menjadi 3 kelas bahaya, yaitu luas bahaya dengan kelas rendah seluas 14,02 Ha, kelas sedang seluas 356,15 Ha, sedangkan luas yang terdampak bahaya banjir pada kelas tinggi adalah seluas 203,29 Ha

3. Bahaya Banjir Bandang

Banjir bandang adalah banjir besar yang terjadi secara tiba-tiba karena meluapnya debit yang melebihi kapasitas aliran sungai oleh konsentrasi cepat hujan dengan

intensitas tinggi serta sering membawa aliran debris bersamanya atau runtuhnya bendungan alam, yang terbentuk dari material longsoran gelincir pada area hulu sungai. Berdasarkan potensi luas bahaya dan kelas bahaya bencana banjir bandang di Kota Medan pada tiap-tiap kecamatan, kelas bahaya tersebut terdiri atas kelas rendah, sedang, dan tinggi. Potensi luas bahaya banjir bandang di Kota Medan adalah 376,87 Ha dan berada pada kelas Tinggi. Luas bahaya banjir bandang tersebut dirinci menjadi 3 kelas bahaya, yaitu luas bahaya dengan kelas rendah seluas 69,47 Ha, kelas sedang seluas 181,63 Ha, sedangkan daerah yang terdampak bahaya banjir bandang pada kelas tinggi seluas 125,77 Ha.

Jika dilihat dari sebaran luas bahaya banjir bandang per kecamatan di Kota Medan yang terdampak, maka disimpulkan bahwa Kecamatan yang memiliki luas tertinggi bahaya banjir bandang pada kelas rendah adalah Kecamatan Medan Deli dengan luas 13,89 Ha. Pada kelas sedang, luas tertinggi bahaya banjir bandang adalah Kecamatan Medan Deli dengan luas 24,35 Ha. Sedangkan luas tertinggi untuk kelas tinggi adalah Kecamatan Medan Marelan dengan luas 15,16 Ha. Untuk lebih jelasnya dapat dilihat pada gambar berikut ini

4. Rawan kejadian Angin Puting Beliung dan Bahaya Cuaca Ekstrim

Angin puting beliung merupakan fenomena cuaca yang berupa angin kencang berputar-putar dengan kecepatan tinggi. Angin puting beliung sering kali terjadi dalam badai petir atau badai yang kuat. Biasanya, angin puting beliung menyebabkan kerusakan yang cukup besar, termasuk kerusakan pada bangunan, pepohonan, dan infrastruktur.

Angin puting beliung terbentuk ketika angin di daerah tertentu mengalami perubahan arah dan kecepatan secara tiba-tiba. Ini bisa terjadi karena adanya perbedaan suhu atau tekanan udara di area tersebut. Ketika angin berputar-putar dengan kecepatan tinggi, ia membentuk kolom udara yang berputar vertikal. Pada bagian bawah kolom ini, udara menjadi sangat tidak stabil dan menyebabkan angin kencang yang berputar. Pada tahun 2022 jumlah kejadian angin puting beliung di Kota Medan sebesar 17 kejadian, angka ini menurun sebanyak 5 kejadian. Angka kejadian puting beliung tertinggi dalam kurun waktu 6 tahun terakhir terjadi pada tahun 2020 yaitu sebanyak 30 kejadian. Sebagai upaya mitigasi serta mengurangi risiko yang disebabkan oleh bencana angin puting beliung pemerintah dapat melakukan : Membangun sistem pemantauan cuaca yang efektif dan menerima peringatan dini tentang adanya potensi angin puting beliung sangat penting, menghindari membangun rumah di daerah rawan angin puting beliung atau mempertimbangkan konstruksi berkekuatan tinggi di daerah dengan risiko tinggi. Untuk lebih jelasnya dapat dilihat pada gambar berikut ini:

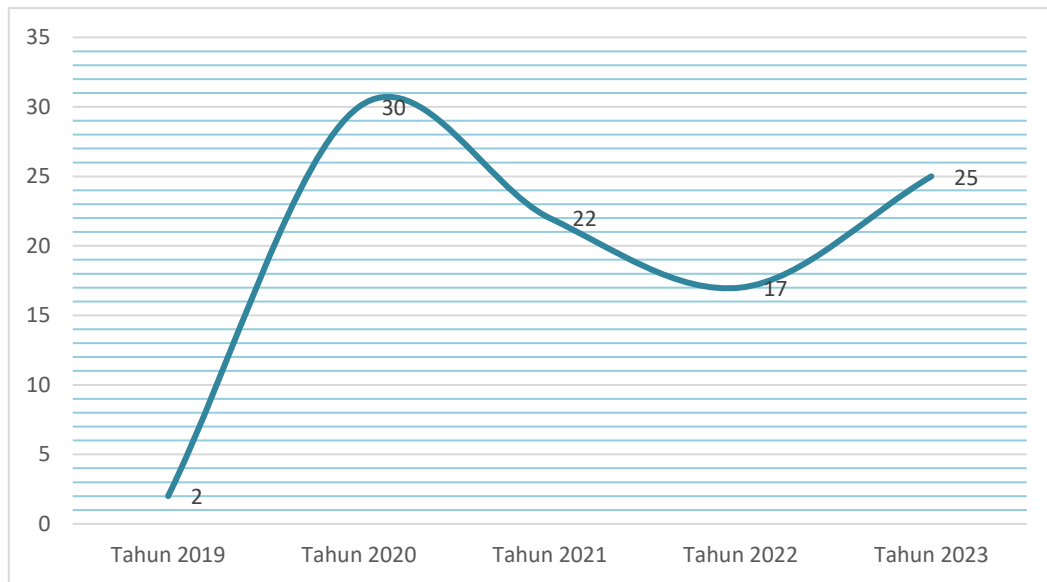

Sumber: Kota Medan Dalam Angka 2017-2023

Gambar 1.7: Grafik Kejadian Angin Puting Beliung Kota Medan

Berdasarkan hasil kajian analisis yang disusun oleh BPBD didalam Dokumen Kajian Risiko Bencana Kota Medan 2022-2027, hasil kajian terhadap potensi bahaya cuaca ekstrim di Kota Medan, total luas bahaya cuaca ekstrim di Kota Medan secara keseluruhan adalah seluas 28.312,31 Ha dan berada pada kelas Tinggi. Dari total luas bahaya tersebut, yang terdampak cuaca ekstrim hasil analisisnya hanya berada pada kelas sedang seluas 21.125,05 Ha, sedangkan daerah yang terdampak bahaya cuaca ekstrim pada kelas tinggi seluas 7.187,25 Ha.

Jika dilihat dari sebaran luas bahaya cuaca ekstrim per kecamatan di Kota Medan yang terdampak, maka disimpulkan bahwa tidak ada kecamatan yang memiliki luas bahaya cuaca ekstrim pada kelas rendah. Pada kelas sedang, luas tertinggi bahaya cuaca ekstrim adalah Kecamatan Medan Marelan dengan luas 1.795,37 Ha. Sedangkan luas tertinggi untuk kelas tinggi adalah Kecamatan Medan Labuhan dengan luas 2.094,79 Ha.

5. Bahaya Gempa Bumi

Gempa bumi adalah getaran atau guncangan yang terjadi di permukaan bumi yang disebabkan oleh tumbukan antar lempeng bumi, patahan aktif, aktivitas gunungapi atau runtuh batuan. Dari penjelasan bencana gempa bumi tersebut, maka pengkajian untuk bahaya gempa bumi dilihat berdasarkan parameter-parameter sebagai tolak ukur penghitungan sebagai berikut. (a) Kelas topografi (b) Intensitas guncangan di batuan dasar, dan (c) Intensitas guncangan di permukaan.

Berdasarkan hasil kajian analisis yang disusun oleh BPBD di dalam Dokumen Kajian Risiko Bencana Kota Medan 2022-2027, hasil kajian terhadap potensi bahaya gempa bumi di Kota Medan, potensi luas bahaya gempa bumi di Kota Medan secara keseluruhan adalah 23.312,31 Ha dan berada pada kelas Sedang. Luas bahaya gempa bumi berdasarkan hasil kajian bahaya hanya ada di kelas rendah dan sedang. Untuk total kelas bahaya rendah seluas 21.027,09 Ha dan kelas bahaya sedang seluas 7.285,21 Ha. Jika dilihat dari sebaran luas bahaya gempa bumi per kecamatan di Kota Medan yang terdampak, maka disimpulkan bahwa tidak ada kecamatan yang memiliki luas bahaya gempa bumi pada kelas tinggi. Pada kelas rendah, luas tertinggi bahaya gempa bumi adalah Kecamatan Medan Belawan dengan luas 3.057,34 Ha. Sedangkan luas tertinggi untuk kelas sedang adalah Kecamatan Medan Labuhan dengan luas 1.143,06 Ha

6. Bahaya Likuifaksi

Likuifikasi adalah fenomena geoteknik yang terjadi ketika material tanah jenuh dengan air kehilangan kekuatannya secara tiba-tiba akibat guncangan gempa bumi atau tekanan yang diberikan pada tanah. Hal ini terutama terjadi pada material seperti pasir jenuh, lumpur, atau endapan yang memiliki struktur pori-pori yang longgar dan terisi air.

Ketika guncangan gempa bumi terjadi, tanah yang jenuh air dapat mengalami peningkatan tekanan pori akibat getaran. Tekanan pori ini menyebabkan gaya gesekan antar partikel tanah berkurang, sehingga tanah kehilangan kekuatan dan perilakunya berubah menjadi cairan yang mengalir. Efek ini disebut sebagai likuifikasi.

Dalam keadaan likuifikasi, tanah yang semula padat dan stabil berubah menjadi cairan yang tidak mampu menahan beban atau tekanan. Likuifikasi dapat menyebabkan tanah dan struktur di atasnya, seperti bangunan, jembatan, atau infrastruktur lainnya, menjadi tidak stabil atau terjerembab. Hal ini dapat menyebabkan kerusakan yang signifikan dan bahkan kecelakaan.

Berdasarkan hasil kajian analisis yang disusun oleh BPBD didalam Dokumen Kajian Risiko Bencana Kota Medan 2022-2027, hasil kajian terhadap potensi bahaya likuifaksi di Kota Medan, Total luas bahaya likuifaksi di Kota Medan secara keseluruhan adalah 17.345,55 Ha dan berada pada kelas Sedang. Luas bahaya likuifaksi berdasarkan hasil kajian bahaya hanya ada di kelas rendah dan sedang. Untuk total kelas bahaya rendah seluas 7185,63 Ha dan kelas bahaya sedang seluas 10.159,92 Ha. Jika dilihat dari sebaran luas bahaya likuifaksi per kecamatan di Kota Medan yang terdampak, maka disimpulkan bahwa tidak ada kecamatan yang memiliki luas bahaya likuifaksi pada kelas tinggi. Pada kelas rendah, luas tertinggi

bahaya likuifaksi adalah Kecamatan Medan Labuhan dengan luas 3.017,98 Ha. Sedangkan luas tertinggi untuk kelas sedang adalah Kecamatan Medan Deli dengan luas 1.556,11 Ha

7. Bahaya Tsunami

Tsunami merupakan bencana dengan karakter fast-onset disaster atau jenis bencana dengan proses yang cepat. Tsunami menjadi salah satu ancaman bencana untuk banyak wilayah pesisir di Indonesia, seperti halnya Kota Medan yang juga memiliki pesisir. Bencana ini umumnya dipicu oleh terjadinya gempa bumi di laut yang menyebabkan pergeseran secara vertikal di dasar laut. Analisis ancaman tsunami dimaksudkan untuk mengetahui karakter tsunami yang mungkin telah terjadi atau akan terjadi dengan mempertimbangkan mekanisme sumber, lokasi, penjarangan gelombang, perambatan gelombang tsunami serta ketinggian genangan tsunami.

Berdasarkan hasil kajian analisis yang disusun oleh BPBD di dalam Dokumen Kajian Risiko Bencana Kota Medan 2022-2027, hasil kajian terhadap potensi bahaya tsunami di Kota Medan, Potensi luas bahaya tsunami dari tabel di atas merupakan luasan kecamatan di Kota Medan yang memiliki kondisi rawan terhadap bencana tsunami berdasarkan kajian bahaya tsunami. Potensi luas bahaya tsunami di Kota Medan secara keseluruhan adalah 8,98 Ha dan berada pada kelas Rendah yang tersebar di wilayah pesisir di Kecamatan Belawan dan Medan Labuhan di Kota Medan. Jika dilihat dari luas bahaya tsunami tertinggi pada kelas rendah adalah Kecamatan Medan Belawan seluas 8,71 Ha

c. Jumlah penduduk

Komponen utama dan saling berhubungan satu dengan lainnya dalam terbentuknya suatu wilayah adalah Penduduk, Tempat/Lokasi, dan Pemerintahan. Kependudukan adalah karakteristik yang paling mewakili dalam menentukan gambaran suatu wilayah permasalahan yang terjadi, karena penduduk adalah sebagai objek pokok suatu wilayah yang merupakan komponen yang selalu mengalami perkembangan yang cukup dinamis dari waktu ke waktu. Pembangunan kependudukan dilaksanakan dengan mengindahkan kelestarian sumber daya alam dan fungsi lingkungan hidup sehingga mobilitas dan persebaran penduduk tercapai optimal. Mobilitas dan persebaran penduduk yang optimal, berdasarkan pada adanya keseimbangan antara jumlah penduduk dengan daya dukung dan daya tampung lingkungan. Persebaran penduduk yang kurang didukung oleh daya dukung dan daya tampung lingkungan serta pembangunan akan menimbulkan masalah sosial yang kompleks, dimana penduduk menjadi beban bagi lingkungan maupun sebaliknya. Lebih lanjut, kondisi dan dinamika demografis Kota Medan Tahun 2021-2023 sebagaimana ditunjukkan pada Tabel 1.6. dan gambar berikut.

Tabel 1.6.
Jumlah, Laju Pertumbuhan dan Kepadatan Penduduk
Kota Medan Tahun 2021-2023

| Tahun | Jumlah Penduduk (Jiwa) | Laju Pertumbuhan Penduduk (%) | Luas Wilayah (Km ²) | Kepadatan Penduduk (Jiwa/Km ²) |
|-------|------------------------|-------------------------------|---------------------------------|--|
| [1] | [2] | [3] | [4] | [5] = ([2]/[4]) |
| 2021 | 2.525.677 | 0.052 | 265.10 | 9.527 |
| 2022 | 2,528.065 | 0.094 | 281.99 | 8.965 |
| 2023 | 2,530,493 | 0.096 | 281.99 | 8.974 |

Sumber :Dinas Kependudukan dan Catatan Sipil Kota Medan

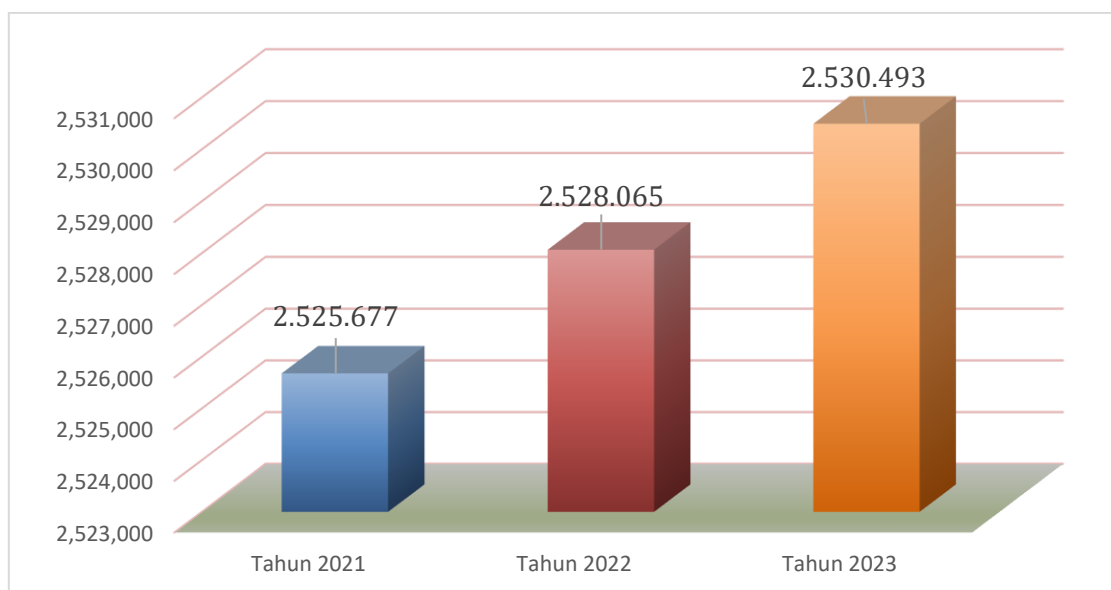

Sumber :Dinas Kependudukan dan Catatan Sipil Kota Medan

Gambar 1.8: Jumlah Penduduk Kota Medan Tahun 2021-2023

Dari Tabel 1.6 di atas tampak bahwa jumlah penduduk Kota Medan mengalami peningkatan secara rata-rata sebesar 0.081 persen sejak tahun 2021-2023, peningkatan ini akan berdampak pada kepadatan penduduk walaupun luas wilayah Kota Medan pada tahun 2023 mengalami perubahan yakni dari sebesar 265.1 Km² menjadi 281.99 Km². Dapat dijelaskan bahwa, peningkatan jumlah penduduk kota tahun 2021-2023 disebabkan adanya peningkatan fertilitas (pertumbuhan penduduk alami), juga disebabkan adanya pertumbuhan penduduk migrasi, dimana terdapat migrasi masuk yang lebih besar dari pada migrasi keluar (migrasi neto positif) atau dengan kata lain penduduk yang datang lebih banyak dibandingkan dengan penduduk yang keluar Kota Medan. Dengan jumlah penduduk yang masih relatif besar yang diperkirakan mencapai 2.530.493 jiwa pada tahun 2023, maka secara demografis, Kota Medan masih memiliki pangsa pasar barang dan jasa

yang relatif besar sehingga menjadi daya tarik (*full factors*) untuk mencari pekerjaan. Dengan jumlah penduduk yang besar dan berkualitas akan menjadi modal dasar yang efektif bagi pembangunan kota

Hal yang paling penting dalam dimensi kependudukan ini adalah bagaimana Kota Medan dapat memanfaatkan periode bonus demografi secara optimal pada masa datang. Salah satu gambaran demografi yang kerap dianalisis yang dapat dijadikan sebagai dasar perencanaan wilayah adalah struktur kependudukan berdasarkan komposisi umur penduduk. Sejalan dengan teori demografi yang menyatakan bahwa semakin tua kelompok umur penduduk, maka rasio jenis kelaminnya akan semakin mengecil, karena jumlah penduduk laki-lak semakin tua umumnya akan semakin banyak berkurang dibandingkan dengan jumlah penduduk perempuan yang lebih mampu untuk dapat bertahan hidup, selain itu faktor hormonal dan gaya hidup sangat berpengaruh. Adapun komposisi umur penduduk Kota Medan Tahun 2023 dapat diuraikan pada Tabel 1.7. dan Gambar 1.9 berikut ini.

Tabel 1.7.
Jumlah Penduduk Menurut Kelompok Umur Kota Medan Tahun 2023

| Kelompok Umur | Laki-Laki | Perempuan | Jumlah | Persen |
|---------------|-----------|-----------|-----------|--------|
| [1] | [2] | [3] | [4] | [5] |
| 0 - 4 | 68.656 | 63.713 | 132.369 | 5,23 |
| 5 - 9 | 106.477 | 98.822 | 205.299 | 8,11 |
| 10 -14 | 114.523 | 107.205 | 221.728 | 8,76 |
| 15 - 19 | 112.419 | 106.092 | 218.511 | 8,64 |
| 20 - 24 | 111.033 | 105.531 | 216.564 | 8,56 |
| 25 - 29 | 102.361 | 99.713 | 202.074 | 7,99 |
| 30 - 34 | 100.519 | 98.421 | 198.940 | 7,86 |
| 35 - 39 | 100.815 | 99.463 | 200.278 | 7,91 |
| 40 - 44 | 100.277 | 102.043 | 202.320 | 8,00 |
| 45 - 49 | 82.359 | 87.295 | 169.654 | 6,70 |
| 50 - 54 | 75.618 | 82.293 | 157.911 | 6,24 |
| 55 - 59 | 61.740 | 68.987 | 130.727 | 5,17 |
| 60 - 64 | 47.011 | 54.782 | 101.793 | 4,02 |
| 65 - 69 | 34.595 | 40.676 | 75.271 | 2,97 |
| 70 - 74 | 20.462 | 25.313 | 45.775 | 1,81 |
| ≥75 | 19.587 | 31.692 | 51.279 | 2,03 |
| Jumlah | 1.258.452 | 1.272.041 | 2.530.493 | 100 |

Sumber :Dinas Kependudukan dan Catatan Sipil Kota Medan

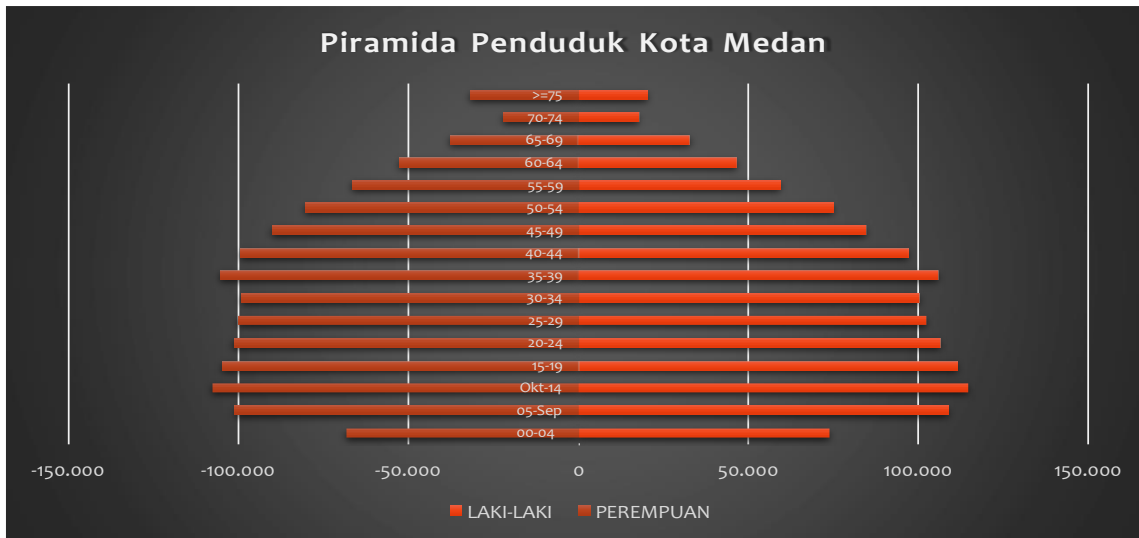

Gambar 1.9. Piramida Penduduk Kota Medan Tahun 2023 Semester I

Dari Tabel 1.7. di atas tampak bahwa, apabila ditinjau berdasarkan kelompok umur, maka penduduk Kota Medan tahun 2023 secara berturut-turut paling banyak berumur 10-14 tahun yaitu 221.728 jiwa atau sebanyak 8.76 persen, kelompok umur 15-19 tahun sebanyak 218.511 jiwa atau sebanyak 8.64 persen, kelompok umur 20-24 tahun sebanyak 216.564 jiwa atau sebanyak 8.56 persen, kelompok berumur 5-9 tahun yaitu 205.299 jiwa atau sebanyak 8.11 persen, kemudian berumur 40-44 tahun yaitu 202.320 jiwa atau sebanyak 8.0 persen, kemudian diikuti yang berumur 25-29 tahun yaitu 202.074 jiwa atau sebanyak 7.99 persen, kemudian dengan kelompok umur 35-39 tahun sebanyak 200.278 jiwa atau sebanyak 7.91 persen, kemudian berumur 30-34 tahun yaitu 198.940 jiwa atau sebanyak 7.86 persen, kemudian berumur 45-49 tahun yaitu 169.654 jiwa atau sebanyak 6.9 persen, kemudian diikuti yang berumur 50-54 tahun yaitu 161.034 jiwa atau sebanyak 6.40 persen, kemudian dengan kelompok umur 55-59 tahun sebanyak 132.916 jiwa atau sebanyak 5.30 persen, kemudian berumur 0-4 tahun yaitu 116.559 jiwa atau sebanyak 4.60 persen, kemudian berumur 60-64 tahun yaitu 103.410 jiwa atau sebanyak 3.0 persen, kemudian diikuti yang berumur 65 atau lebih yaitu 98.457 jiwa atau sebanyak 3.90 persen. Komposisi penduduk menurut kelompok umur pada tahun 2023 menunjukkan adanya kecenderungan pola semakin menua yang ditandai dengan menurunnya proporsi penduduk muda dan meningkatnya proporsi penduduk usia kerja dan penduduk usia lanjut. Perbedaan struktur umur akan menimbulkan pula perbedaan dalam aspek sosial ekonomi seperti masalah angkatan kerja, pertumbuhan penduduk, dan masalah pendidikan. Sejalan dengan peningkatan derajat kesehatan masyarakat, akan meningkatkan pula usia harapan hidup, sehingga peningkatan jumlah penduduk usia lanjut yang makin besar menuntut kebijakan-kebijakan yang serasi dan sesuai dengan perubahan tersebut. Hal ini juga menjadi suatu tantangan agar penduduk usia lanjut yang masih potensial bisa dimanfaatkan sesuai dengan pengetahuan dan pengalamannya.

d. Jumlah Kecamatan dan Kelurahan

Wilayah administratif Kota Medan pada tahun 2023 memiliki luas 281.99 Km² yang terdiri dari 21 (dua puluh satu) Kecamatan dengan 151 (seratus lima puluh satu) kelurahan yang terbagi dalam 2001 (dua ribu satu) lingkungan. Secara administratif, wilayah Kota Medan hampir keseluruhan wilayahnya berbatasan dengan daerah Kabupaten Deli Serdang, yaitu sebelah Barat, Timur dan Selatan. Sepanjang wilayah utaranya berbatasan langsung dengan Selat Malaka, yang merupakan salah satu jalur lalu lintas laut terpadat di dunia. Dengan mengacu Selanjutnya jumlah kecamatan dan Kelurahan serta luas administratif Kota Medan untuk tiap Kecamatan dapat disajikan pada tabel 1.8. berikut:

Tabel 1.8.
Jumlah Kecamatan, Kelurahan, Lingkungan dan Luas Wilayah Kota Medan

| No | Kecamatan | Kelurahan | Lingkungan | Luas (Ha) | % |
|--------|------------------|-----------|------------|-----------|--------|
| [1] | [2] | [3] | [4] | [5] | [6] |
| 1 | Medan Tuntungan | 9 | 75 | 2,515.90 | 8.92 |
| 2 | Medan Johor | 6 | 81 | 1,672.81 | 5.93 |
| 3 | Medan Amplas | 7 | 77 | 1,065.05 | 3.78 |
| 4 | Medan Denai | 6 | 82 | 936.53 | 3.32 |
| 5 | Medan Area | 12 | 172 | 424.09 | 1.50 |
| 6 | Medan Kota | 12 | 146 | 574.70 | 2.04 |
| 7 | Medan Maimun | 6 | 66 | 302.08 | 1.07 |
| 8 | Medan Polonia | 5 | 46 | 877.18 | 3.11 |
| 9 | Medan Baru | 6 | 64 | 542.89 | 1.93 |
| 10 | Medan Selayang | 6 | 63 | 1,644.75 | 5.83 |
| 11 | Medan Sunggal | 6 | 88 | 1,326.38 | 4.70 |
| 12 | Medan Helvetia | 7 | 88 | 1,305.49 | 4.63 |
| 13 | Medan Petisah | 7 | 69 | 528.02 | 1.87 |
| 14 | Medan Barat | 6 | 98 | 633.50 | 2.25 |
| 15 | Medan Timur | 11 | 128 | 889.41 | 3.15 |
| 16 | Medan Perjuangan | 9 | 128 | 453.66 | 1.61 |
| 17 | Medan Tembung | 7 | 95 | 785.21 | 2.78 |
| 18 | Medan Deli | 6 | 105 | 1,833.11 | 6.68 |
| 19 | Medan Labuhan | 6 | 99 | 3,508.71 | 12.44 |
| 20 | Medan Marelan | 5 | 88 | 3,003.01 | 10.65 |
| 21 | Medan Belawan | 6 | 143 | 3,326.99 | 11.80 |
| Jumlah | | 151 | 2.001 | 28.199 | 100.00 |

Sumber : Peraturan Daerah Kota Medan Nomor 1 Tahun 2022 tentang Rencana Detail Tata Ruang Dan Peraturan Zonasi Kota Medan Tahun 2022-2042.

Dengan mengacu Tabel 1.8. tersebut di bawah ini dapat dikemukakan bahwa luas wilayah setiap kecamatan relatif bervariasi. Kecamatan Medan Labuhan merupakan kecamatan terluas, kemudian disusul Kecamatan Medan Belawan, dan Medan Marelan. Berdasarkan luas wilayah dan perkembangan dinamika sosial ekonomi yang ada sampai saat ini, maka untuk peningkatan kualitas pelayanan publik kepada masyarakat dan kualitas penyelenggaraan pemerintahan daerah maka secara hipotesis ada baiknya beberapa kecamatan dan kelurahan yang memiliki potensi ekonomi dan wilayah yang relatif luas dapat dimekarkan secara terencana sampai ke tingkat lingkungan.

e. Jumlah Perangkat Daerah, Unit Kerja Perangkat Daerah dan Pegawai Pemerintah

Perangkat Daerah Kota Medan adalah unsur pembantu Wali Kota dan Dewan Perwakilan Rakyat Daerah Kota Medan dalam penyelenggaraan Urusan Pemerintahan yang menjadi kewenangan Daerah. Adapun perangkat daerah Kota Medan terdiri dari: (a) sekretariat Daerah; (b) sekretariat DPRD; (c) inspektorat; (d) dinas; (e) badan; dan (f) kecamatan dengan unit kerja dan jumlah pegawai pemerintah diuraikan pada tabel 1.9. berikut ini.

Tabel 1.9.
Unit Kerja Perangkat daerah dan Jumlah Pegawai Pemerintah Kota Medan
Tahun 2023

| No. | SKPD | Jumlah Pegawai |
|-----|---|----------------|
| [1] | [2] | [3] |
| 1 | Pemerintah Kota Medan | 3 |
| 2 | Sekretariat Daerah Kota Medan | 202 |
| 3 | Sekretariat DPRD Kota Medan | 49 |
| 4 | Inspektorat Kota Medan | 81 |
| 5 | Dinas Pendidikan Kota Medan | 4.015 |
| 6 | Dinas Kesehatan Kota Medan | 2.186 |
| 7 | Dinas Pekerjaan Umum Kota Medan | 143 |
| 8 | Dinas Perumahan, Kawasan Permukiman, dan Penataan Ruang Kota Medan | 86 |
| 9 | Satuan Polisi Pamong Praja Kota Medan | 65 |
| 10 | Dinas Sosial Kota Medan | 45 |
| 11 | Dinas Kebersihan dan Pertamanan Kota Medan | 306 |
| 12 | Dinas Pencegah dan Pemadam Kebakaran Kota Medan | 153 |
| 13 | Dinas Ketenagakerjaan Kota Medan | 57 |
| 14 | Dinas Pemberdayaan Perempuan, Perlindungan Anak, dan Pemberdayaan Masyarakat Kota Medan | 56 |
| 15 | Dinas Ketahanan Pangan Kota Medan | 41 |

| No. | SKPD | Jumlah Pegawai |
|-----|--|----------------|
| [1] | [2] | [3] |
| 16 | Dinas Lingkungan Hidup Kota Medan | 60 |
| 17 | Dinas Kependudukan dan Pencatatan Sipil Kota Medan | 128 |
| 18 | Dinas Pengendalian Penduduk dan Keluarga Berencana Kota Medan | 57 |
| 19 | Dinas Perhubungan Kota Medan | 230 |
| 20 | Dinas Komunikasi dan Informatika Kota Medan | 48 |
| 21 | Dinas Penanaman Modal dan Pelayanan Terpadu Satu Pintu Kota Medan | 135 |
| 22 | Dinas Koperasi, Usaha Kecil, dan Menengah Kota Medan | 32 |
| 23 | Dinas Pertanian dan Perikanan Kota Medan | 112 |
| 24 | Dinas Perindustrian Kota Medan | 53 |
| 25 | Dinas Perdagangan Kota Medan | 70 |
| 26 | Dinas Pemuda dan Olahraga Kota Medan | 43 |
| 27 | Dinas Kebudayaan Kota Medan | 31 |
| 28 | Dinas Perpustakaan dan Kearsipan Kota Medan | 57 |
| 29 | Badan Perencanaan Pembangunan Daerah Kota Medan | 54 |
| 30 | Badan Kepegawaian Daerah dan Pengembangan Sumber Daya Manusia Kota Medan | 73 |
| 31 | Badan Penelitian dan Pengembangan Kota Medan | 24 |
| 32 | Badan Pengelola Keuangan dan Aset Daerah Kota Medan | 58 |
| 33 | Badan Pengelola Pajak dan Retribusi Daerah Kota Medan | 259 |
| 34 | Badan Kesatuan Bangsa dan Politik Kota Medan | 34 |
| 35 | Badan Penanggulangan Bencana Daerah Kota Medan | 33 |
| 36 | RSUD Dr Pirngadi Kota Medan | 764 |
| 37 | Dinas Pariwisata Kota Medan | 43 |
| 38 | Kecamatan Medan Marelan Kota Medan | 52 |
| 39 | Kecamatan Medan Deli Kota Medan | 62 |
| 40 | Kecamatan Medan Timur Kota Medan | 95 |
| 41 | Kecamatan Medan Selayang Kota Medan | 83 |
| 42 | Kecamatan Medan Tuntungan Kota Medan | 97 |
| 43 | Kecamatan Medan Perjuangan Kota Medan | 90 |
| 44 | Kecamatan Medan Johor Kota Medan | 73 |
| 45 | Kecamatan Medan Baru Kota Medan | 62 |
| 46 | Kecamatan Medan Petisah Kota Medan | 76 |
| 47 | Kecamatan Medan Labuhan Kota Medan | 60 |
| 48 | Kecamatan Medan Tembung Kota Medan | 78 |

| No. | SKPD | Jumlah Pegawai |
|-------|-------------------------------------|----------------|
| [1] | [2] | [3] |
| 49 | Kecamatan Medan Maimun Kota Medan | 57 |
| 50 | Kecamatan Medan Belawan Kota Medan | 48 |
| 51 | Kecamatan Medan Barat Kota Medan | 69 |
| 52 | Kecamatan Medan Helvetia Kota Medan | 82 |
| 53 | Kecamatan Medan Kota Kota Medan | 114 |
| 54 | Kecamatan Medan Sunggal Kota Medan | 99 |
| 55 | Kecamatan Medan Denai Kota Medan | 81 |
| 56 | Kecamatan Medan Area Kota Medan | 98 |
| 57 | Kecamatan Medan Polonia Kota Medan | 44 |
| 58 | Kecamatan Medan Amplas Kota Medan | 92 |
| TOTAL | | 11.498 |

Sumber: Badan Kepegawaian Daerah dan Pengembangan Sumber Daya Manusia

Dari tabel 1.9 di atas menunjukkan bahwa jumlah jumlah pegawai pemerintah Kota Medan Tahun 2023 berjumlah 11.498 orang.

f. Realisasi Anggaran Pendapatan dan Belanja Daerah

1) Realisasi Anggaran Pendapatan Daerah

Pemerintah Kota Medan dalam menyusun dan menetapkan Anggaran Pendapatan dan Belanja Daerah (APBD) Tahun Anggaran 2023, berpedoman kepada Peraturan Menteri Dalam Negeri Nomor 84 Tahun 2022. Selanjutnya atas dasar tersebut dan berdasarkan hasil kesepakatan bersama antara pihak legislatif dengan Pemerintah Kota Medan, maka ditetapkan Peraturan Daerah Nomor 4 Tahun 2022 tentang Perubahan Anggaran Pendapatan dan Belanja Daerah (APBD) Kota Medan Tahun Anggaran 2023. Secara umum komponen Anggaran Pendapatan dan Belanja Daerah ini dapat dikategorikan ke dalam tiga jenis, yaitu:

1. Pada komponen Pendapatan terdiri atas: (1) Pendapatan Asli Daerah yang berasal dari Hasil Pajak Daerah, Pendapatan Retribusi Daerah, Pendapatan Hasil Pengelolaan Kekayaan Daerah Yang Dipisahkan, dan Lain-lain Pendapatan Asli Daerah Yang Sah; (2) Pendapatan Transfer yang berasal dari Pendapatan Transfer Pemerintah Pusat dinataranya adalah Bagi Hasil Pajak/Bagi Hasil Bukan Pajak, Dana Alokasi Umum, dan Dana Alokasi Khusus, Pendapatan Transfer Pemerintah Daerah Daerah Lainnya yakni pendapatan bagi hasil pajak, Bantuan Keuangan yakni bantuan keunagan dari pemerintah Daerah Provinsi Lainnya; serta (3) Lain-lain Pendapatan Daerah Yang Sah yang berasal dari Pendapatan Hibah.

2. Sedangkan pada komponen Belanja terdiri atas: (1) Belanja Operasi yang didalamnya terdiri atas Belanja Pegawai, Belanja Barang dan Jasa, Belanja Hibah, Belanja Bantuan Sosial; (2) Belanja Modal yang didalamnya terdiri atas Belanja Modal Tanah, Belanja Modal Peralatan dan Mesin, Belanja Modal Gedung dan Bangunan, Belanja Modal Jalan, Irigasi dan Jaringan dan Belanja Modal Aset Tetap Lainnya; (3) Belanja Tak Terduga.
3. Sementara komponen Pembiayaan terdiri atas; (1) Penerimaan Pembiayaan Daerah yang didalamnya terdiri dari Penggunaan Sisa Lebih Perhitungan Anggaran Tahun Anggaran Lalu, (2) Pengeluaran Pembiayaan Daerah yang didalamnya terdiri Penyertaan Modal/investasi Pemerintah Daerah pada Penyertaan Modal Pada BUMD; (3) Sisa Lebih/Kurang Pembiayaan Tahun Berkenan, yang mana datanya berdasarkan Laporan Realisasi Anggaran Pendapatan dan Belanja Daerah (APBD) Tahun Anggaran 2023.

Adapun ringkasan anggaran dan realisasi pendapatan daerah Tahun Anggaran 2023 disajikan pada Tabel 1.10. berikut

Tabel 1.10.
Anggaran dan Realisasi Pendapatan Daerah
Tahun Anggaran 2023 (rupiah)

| KODE REKENING | URAIAN | ANGGARAN | REALISASI | % |
|---------------|---|----------------------|----------------------|--------|
| [1] | [2] | [3] | [4] | [5] |
| 4 | PENDAPATAN DAERAH | 7.296.157.352.009,00 | 5.802.580.478.749,50 | 79,53 |
| 4.1 | PENDAPATAN ASLI DAERAH (PAD) | 3.751.632.336.388,00 | 2.442.782.732.668,50 | 65,11 |
| 4.1.01 | Pajak Daerah | 3.101.456.231.350,00 | 2.108.199.782.497,00 | 67,97 |
| 4.1.01.06 | Pajak Hotel | 174.996.616.971,00 | 142.767.169.498,00 | 81,58 |
| 4.1.01.07 | Pajak Restoran | 383.268.086.582,00 | 357.473.609.152,00 | 93,27 |
| 4.1.01.08 | Pajak Hiburan | 71.056.776.954,00 | 71.633.400.148,00 | 100,81 |
| 4.1.01.09 | Pajak Reklame | 109.535.336.455,00 | 90.981.956.972,00 | 83,06 |
| 4.1.01.10 | Pajak Penerangan Jalan | 634.579.840.408,00 | 320.947.657.428,00 | 50,58 |
| 4.1.01.11 | Pajak Parkir | 45.500.000.000,00 | 31.723.902.140,00 | 69,72 |
| 4.1.01.12 | Pajak Air Tanah | 18.707.172.733,00 | 15.767.684.661,00 | 84,29 |
| 4.1.01.15 | Pajak Bumi dan Bangunan Perdesaan dan Perkotaan (PBBP2) | 952.054.109.305,00 | 632.837.656.755,00 | 66,47 |
| 4.1.01.16 | Bea Perolehan Hak Atas Tanah dan Bangunan (BPHTB) | 711.758.291.942,00 | 444.066.745.743,00 | 62,39 |

| KODE REKENING | URAIAN | ANGGARAN | REALISASI | % |
|---------------|---|--------------------|--------------------|---------|
| [1] | [2] | [3] | [4] | [5] |
| 4.1.02 | Retribusi Daerah | 329.920.530.967,00 | 155.490.820.088,00 | 47,13 |
| 4.1.02.01 | Retribusi Jasa Umum | 116.697.531.588,00 | 59.351.469.375,00 | 50,86 |
| 4.1.02.01.01 | Retribusi Pelayanan Kesehatan | 50.000.000,00 | 61.015.000,00 | 122,03 |
| 4.1.02.01.02 | Retribusi Pelayanan Persampahan/Kebersihan | 41.621.445.030,00 | 24.037.348.900,00 | 57,75 |
| 4.1.02.01.03 | Retribusi Pelayanan Pemakaman dan Pengabuan Mayat | 501.761.000,00 | 395.943.000,00 | 78,91 |
| 4.1.02.01.04 | Retribusi Pelayanan Parkir di Tepi Jalan Umum | 51.067.685.558,00 | 24.883.189.962,00 | 48,73 |
| 4.1.02.01.06 | Retribusi Pengujian Kendaraan Bermotor | 9.865.000.000,00 | 7.118.025.493,00 | 72,15 |
| 4.1.02.01.07 | Retribusi Pemeriksaan Alat Pemadam Kebakaran | 3.590.640.000,00 | 2.411.997.000,00 | 67,17 |
| 4.1.02.01.08 | Retribusi Penggantian Biaya Cetak Peta | 1.000.000,00 | 37.291.320,00 | 3729,13 |
| 4.1.02.01.11 | Retribusi Pelayanan Tera/Tera Ulang | 10.000.000.000,00 | 406.658.700,00 | 4,07 |
| 4.1.02.02 | Retribusi Jasa Usaha | 72.098.946.559,00 | 59.764.816.153,00 | 82,89 |
| 4.1.02.02.01 | Retribusi Pemakaian Kekayaan Daerah | 70.504.570.059,00 | 58.793.605.153,00 | 83,39 |
| 4.1.02.02.04 | Retribusi Terminal | 273.489.000,00 | 273.516.000,00 | 100,01 |
| 4.1.02.02.05 | Retribusi Tempat Khusus Parkir | 803.387.500,00 | 622.460.000,00 | 77,48 |
| 4.1.02.02.09 | Retribusi Tempat Rekreasi dan Olahraga | 500.000.000,00 | 43.660.000,00 | 8,73 |
| 4.1.02.02.11 | Retribusi Penjualan Produksi Usaha Daerah | 17.500.000,00 | 31.575.000,00 | 180,43 |
| 4.1.02.03 | Retribusi | 141.124.052.820,00 | 36.374.534.560,00 | 25,77 |

| KODE REKENING | URAIAN | ANGGARAN | REALISASI | % |
|------------------|--|---------------------------|---------------------------|--------------|
| [1] | [2] | [3] | [4] | [5] |
| | Perizinan Tertentu | | | |
| 4.1.02.03.01 | Retribusi Izin Mendirikan Bangunan | 135.179.527.463,00 | 36.191.169.560,00 | 26,77 |
| 4.1.02.03.03 | Retribusi Izin Trayek untuk Menyediakan Pelayanan Angkutan Umum | 175.165.677,00 | 183.365.000,00 | 104,68 |
| 4.1.02.03.06 | Retribusi Perpanjangan Izin Mempekerjakan Tenaga Kerja Asing (IMTA) | 5.769.359.680,00 | 0,00 | 0,00 |
| 4.1.03 | Hasil Pengelolaan Kekayaan Daerah yang Dipisahkan | 23.906.630.000,00 | 15.934.174.811,00 | 66,65 |
| 4.1.03.02 | Bagian Laba yang Dibagikan kepada Pemerintah Daerah (Dividen) atas Penyertaan Modal pada BUMD | 23.906.630.000,00 | 15.934.174.811,00 | 66,65 |
| 4.1.03.02.01 | Bagian Laba yang Dibagikan kepada Pemerintah Daerah (Dividen) atas Penyertaan Modal pada BUMD (Lembaga Keuangan) | 18.000.000.000,00 | 15.529.075.262,00 | 86,27 |
| 4.1.03.02.02 | Bagian Laba yang Dibagikan kepada Pemerintah Daerah (Dividen) atas Penyertaan Modal pada BUMD (Aneka Usaha) | 5.906.630.000,00 | 405.099.549,00 | 6,86 |
| 4.1.04 | Lain-lain PAD yang Sah | 296.348.944.071,00 | 163.157.955.272,50 | 55,06 |
| 4.1.04.05 | Jasa Giro | 30.373.157.071,00 | 10.681.594.614,00 | 35,17 |

| KODE REKENING | URAIAN | ANGGARAN | REALISASI | % |
|---------------|--|----------------------|----------------------|--------|
| [1] | [2] | [3] | [4] | [5] |
| 4.1.04.05.01 | Jasa Giro pada Kas Daerah | 30.373.157.071,00 | 10.681.594.614,00 | 35,17 |
| 4.1.04.12 | Pendapatan Denda Pajak Daerah | 60.000.000.000,00 | 16.798.793.885,00 | 28,00 |
| 4.1.04.12.06 | Pendapatan Denda Pajak Hotel | 6.421.630.148,00 | 1.132.629.034,00 | 17,64 |
| 4.1.04.12.07 | Pendapatan Denda Pajak Restoran | 10.391.523.600,00 | 2.351.309.438,00 | 22,63 |
| 4.1.04.12.08 | Pendapatan Denda Pajak Hiburan | 0,00 | 1.136.894.196,00 | |
| 4.1.04.12.09 | Pendapatan Denda Pajak Reklame | 0,00 | 229.779.464,00 | |
| 4.1.04.12.11 | Pendapatan Denda Pajak Parkir | 3.106.846.252,00 | 161.943.523,00 | 5,21 |
| 4.1.04.12.12 | Pendapatan Denda Pajak Air Tanah | 80.000.000,00 | 311.207.732,00 | 389,01 |
| 4.1.04.12.15 | Pendapatan Denda Pajak Bumi dan Bangunan Perdesaan dan Perkotaan (PBBP2) | 40.000.000.000,00 | 11.475.030.498,00 | 28,69 |
| 4.1.04.15 | Pendapatan dari Pengembalian | 46.000.000.000,00 | 55.932.124.150,20 | 121,62 |
| 4.1.04.15.03 | Pendapatan dari Pengembalian Kelebihan Pembayaran Gaji dan Tunjangan | 46.000.000.000,00 | 55.932.124.150,20 | 121,62 |
| 4.1.04.16 | Pendapatan BLUD | 159.975.787.000,00 | 79.745.442.623,30 | 49,85 |
| 4.1.04.16.01 | Pendapatan BLUD | 159.975.787.000,00 | 79.745.442.623,30 | 49,85 |
| | JUMLAH PENDAPATAN ASLI DAERAH | 3.751.632.336.388,00 | 2.442.782.732.668,50 | 65,11 |
| | | | | |
| 4.2 | PENDAPATAN TRANSFER | 3.438.672.839.543,00 | 3.260.957.621.792,00 | 94,83 |
| 4.2.01 | Pendapatan Transfer Pemerintah Pusat | 2.507.761.595.590,00 | 2.482.957.621.792,00 | 99,01 |
| 4.2.01.01 | Dana Perimbangan | 2.507.761.595.590,00 | 2.482.957.621.792,00 | 99,01 |

| KODE REKENING | URAIAN | ANGGARAN | REALISASI | % |
|---------------|--|----------------------|----------------------|--------|
| [1] | [2] | [3] | [4] | [5] |
| 4.2.01.01.01 | Dana Transfer Umum-Dana Bagi Hasil (DBH) | 238.804.481.590,00 | 231.740.767.929,00 | 97,04 |
| 4.2.01.01.02 | Dana Transfer Umum-Dana Alokasi Umum (DAU) | 1.678.680.488.000,00 | 1.678.680.488.000,00 | 100,00 |
| 4.2.01.01.03 | Dana Transfer Khusus-Dana Alokasi Khusus (DAK) Fisik | 40.670.530.000,00 | 38.650.129.380,00 | 95,03 |
| 4.2.01.01.04 | Dana Transfer Khusus-Dana Alokasi Khusus (DAK) Non Fisik | 549.606.096.000,00 | 533.886.236.483,00 | 97,14 |
| | JUMLAH PENDAPATAN TRANSFER DANA PERIMBANGAN | 2.507.761.595.590,00 | 2.482.957.621.792,00 | 99,01 |
| | JUMLAH PENDAPATAN TRANSFER PEMERINTAH PUSAT - LAINNYA | | | |
| | | | | |
| 4.2.02 | Pendapatan Transfer Antar Daerah | 930.911.243.953,00 | 778.000.000.000,00 | 83,57 |
| 4.2.02.01 | Pendapatan Bagi Hasil | 890.911.243.953,00 | 738.000.000.000,00 | 82,84 |
| 4.2.02.01.01 | Pendapatan Bagi Hasil Pajak | 890.911.243.953,00 | 738.000.000.000,00 | 82,84 |
| 4.2.02.02 | Bantuan Keuangan | 40.000.000.000,00 | 40.000.000.000,00 | 100,00 |
| 4.2.02.02.01 | Bantuan Keuangan Umum dari Pemerintah Provinsi | 40.000.000.000,00 | 40.000.000.000,00 | 100,00 |
| | JUMLAH PENDAPATAN TRANSFER ANTAR DAERAH | 930.911.243.953,00 | 778.000.000.000,00 | 83,57 |

| KODE REKENING | URAIAN | ANGGARAN | REALISASI | % |
|---------------|---|-----------------------------|-----------------------------|-------|
| [1] | [2] | [3] | [4] | [5] |
| | TOTAL PENDAPATAN TRANSFER | | | |
| 4.3 | LAIN-LAIN PENDAPATAN DAERAH YANG SAH | 105.852.176.078,00 | 98.840.124.289,00 | 93,38 |
| 4.3.03 | Lain-lain Pendapatan Sesuai dengan Ketentuan Peraturan Perundang-Undangan | 105.852.176.078,00 | 98.840.124.289,00 | 93,38 |
| 4.3.03.02 | Pendapatan Dana Kapitasi Jaminan Kesehatan Nasional (JKN) pada Fasilitas Kesehatan Tingkat Pertama (FKTP) | 105.852.176.078,00 | 98.840.124.289,00 | 93,38 |
| 4.3.03.02.01 | Pendapatan Dana Kapitasi JKN pada FKTP | 105.852.176.078,00 | 98.840.124.289,00 | 93,38 |
| | JUMLAH LAIN LAIN PENDAPATAN DAERAH YANG SAH | 105.852.176.078,00 | 98.840.124.289,00 | 93,38 |
| | | | | |
| | JUMLAH PENDAPATAN | 7.296.157.352.009,00 | 5.802.580.478.749,50 | 79,53 |

Sumber: Badan Pengelola Keuangan Daerah Kota Medan, 2022

Dari Tabel 1.10. di atas menunjukkan bahwa realisasi capaian pendapatan Pemerintah Kota Medan Tahun Anggaran 2023 secara keseluruhan sebesar Rp.5.802.580.478.749,50 atau 79.53 persen. Sedangkan rincian capaian kinerja pendapatan berdasarkan jenis penerimaan dapat diuraikan sebagai berikut: (1) Pendapatan Asli Daerah yang dapat direalisasikan sebesar Rp. 2.442.782.732.668,50 atau 65.11 persen dari target yang ditetapkan dengan rincian dari pendapatan pajak daerah dapat dicapai sebesar Rp. 2.108.199.782.497,00 atau 67.97 persen, pendapatan retribusi daerah dapat dicapai sebesar Rp. 155.490.820.088,00 atau 47.13 persen, hasil pengelolaan kekayaan daerah yang dipisahkan dapat direalisasikan sebesar Rp. 15.934.174.811,00 atau 66.65 persen, dan dari lain-lain pendapatan asli daerah yang sah sebesar Rp. 163.157.955.272,50 atau 55.06 persen; (2) Pendapatan Transfer yang dapat direalisasikan sebesar Rp 3.260.957.621.792,00 atau 94.83 persen dari target yang ditetapkan dengan rincian

pendapatan transfer pemerintah pusat dapat direalisasikan sebesar Rp. 2.482.957.621.792,00 atau 99.01 persen dan pendapatan transfer antar daerah sebesar Rp. 778.000.000.000,00 atau 83.57 persen; (3) Lain-lain Pendapatan Daerah yang Sah yang dapat direalisasikan sebesar Rp. 98.840.124.289,00 atau 93.38 persen dari pendapatan Dana Kapitasi JKN pada FKTP.

2) Realisasi Belanja Daerah

Belanja Daerah meliputi semua pengeluaran dari rekening kas umum daerah yang mengurangi ekuitas dana, merupakan kewajiban daerah dalam satu tahun anggaran dan tidak akan diperoleh pembayarannya kembali oleh daerah. Adapun pengelolaan belanja daerah Pemerintah Kota Medan dijelaskan sebagai berikut. Adapun anggaran dan realisasi belanja daerah Tahun Anggaran 2023 dapat diuraikan pada Tabel 1.11. berikut

Tabel 1.11.
Anggaran dan Realisasi Belanja Daerah Tahun Anggaran 2023
(Rupiah)

| Kode Rekening | URAIAN | Tahun Anggaran 2022 | | |
|---------------|--|----------------------|----------------------|-------|
| | | Anggaran Belanja | Realisasi Belanja | % |
| [1] | [2] | [3] | [4] | [5] |
| 5 | BELANJA DAERAH | 7.844.702.182.572,00 | 6.282.459.603.396,28 | 80,09 |
| 5.1 | BELANJA OPERASI | 5.422.658.985.633,00 | 4.788.957.849.977,28 | 88,31 |
| 5.1.01 | Belanja Pegawai | 2.038.507.227.859,00 | 1.854.598.838.131,00 | 90,98 |
| 5.1.01.01 | Belanja Gaji dan Tunjangan ASN | 964.970.848.804,00 | 906.399.189.138,00 | 93,93 |
| 5.1.01.02 | Belanja Tambahan Penghasilan ASN | 637.302.095.285,00 | 605.681.111.372,00 | 95,04 |
| 5.1.01.03 | Tambahan Penghasilan berdasarkan Pertimbangan Objektif Lainnya ASN | 325.298.394.278,00 | 261.908.858.348,00 | 80,51 |
| 5.1.01.04 | Belanja Gaji dan Tunjangan DPRD | 47.553.444.492,00 | 44.153.194.342,00 | 92,85 |
| 5.1.01.05 | Belanja Gaji dan Tunjangan KDH/WKDH | 2.112.966.000,00 | 1.264.659.716,00 | 59,85 |
| 5.1.01.06 | Belanja Penerimaan Lainnya Pimpinan DPRD serta KDH/WKDH | 4.827.329.000,00 | 3.931.455.004,00 | 81,44 |
| 5.1.01.99 | Belanja Pegawai BLUD | 56.442.150.000,00 | 31.260.370.211,00 | 55,38 |
| 5.1.02 | Belanja Barang dan Jasa | 3.004.309.316.194,00 | 2.571.197.143.166,28 | 85,58 |
| 5.1.02.01 | Belanja Barang | 896.193.667.122,00 | 719.132.640.613,00 | 80,24 |
| 5.1.02.02 | Belanja Jasa | 1.667.161.277.982,00 | 1.511.256.410.215,00 | 90,65 |
| 5.1.02.03 | Belanja Pemeliharaan | 121.786.524.607,00 | 101.771.511.152,83 | 83,57 |
| 5.1.02.04 | Belanja Perjalanan Dinas | 121.227.793.470,00 | 98.164.175.900,00 | 80,97 |

| Kode Rekening | URAIAN | Tahun Anggaran 2022 | | |
|---------------|--|-----------------------------|-----------------------------|--------------|
| | | Anggaran Belanja | Realisasi Belanja | % |
| [1] | [2] | [3] | [4] | [5] |
| 5.1.02.05 | Belanja Uang dan/atau Jasa untuk Diberikan kepada Pihak Ketiga/Pihak Lain/Masyarakat | 8.234.714.865,00 | 4.003.212.010,00 | 48,61 |
| 5.1.02.88 | Belanja Barang dan Jasa BOS | 90.603.801.148,00 | 93.075.848.403,00 | 102,73 |
| 5.1.02.99 | Belanja Barang dan Jasa BLUD | 99.101.537.000,00 | 43.793.344.872,45 | 44,19 |
| 5.1.05 | Belanja Hibah | 295.652.654.880,00 | 290.823.938.445,00 | 98,37 |
| 5.1.05.05 | Belanja Hibah kepada Badan, Lembaga, Organisasi Kemasyarakatan yang Berbadan Hukum Indonesia | 100.005.909.880,00 | 96.723.575.324,00 | 96,72 |
| 5.1.05.06 | Belanja Hibah Dana BOS | 190.588.090.000,00 | 189.041.708.121,00 | 99,19 |
| 5.1.05.07 | Belanja Hibah Bantuan Keuangan kepada Partai Politik | 5.058.655.000,00 | 5.058.655.000,00 | 100,00 |
| 5.1.06 | Belanja Bantuan Sosial | 84.189.786.700,00 | 72.337.930.235,00 | 85,92 |
| 5.1.06.01 | Belanja Bantuan Sosial kepada Individu | 74.319.525.700,00 | 64.194.930.235,00 | 86,38 |
| 5.1.06.02 | Belanja Bantuan Sosial kepada Keluarga | 1.620.261.000,00 | 845.000.000,00 | 52,15 |
| 5.1.06.03 | Belanja Bantuan Sosial kepada Kelompok Masyarakat | 8.250.000.000,00 | 7.298.000.000,00 | 88,46 |
| | JUMLAH BELANJA OPERASI | 5.422.658.985.633,00 | 4.788.957.849.977,28 | 88,31 |
| 5.2 | BELANJA MODAL | 2.378.363.903.973,00 | 1.493.367.508.931,00 | 62,79 |
| 5.2.01 | Belanja Modal Tanah | 307.098.916.980,00 | 102.440.925.657,00 | 33,36 |
| 5.2.02 | Belanja Modal Peralatan dan Mesin | 347.868.687.106,00 | 287.203.939.384,00 | 82,56 |
| 5.2.02.01 | Belanja Modal Alat Besar | 71.274.793.856,00 | 55.007.540.363,00 | 77,18 |
| 5.2.02.02 | Belanja Modal Alat Angkutan | 74.024.693.616,00 | 63.600.444.140,00 | 85,92 |
| 5.2.02.03 | Belanja Modal Alat Bengkel dan Alat Ukur | 2.973.055.948,00 | 2.218.976.342,00 | 74,64 |
| 5.2.02.04 | Belanja Modal Alat Pertanian | 109.601.461,00 | 96.803.768,00 | 88,32 |
| 5.2.02.05 | Belanja Modal Alat Kantor dan Rumah Tangga | 76.760.394.517,00 | 58.111.766.031,00 | 75,71 |
| 5.2.02.06 | Belanja Modal Alat Studio, Komunikasi, dan Pemancar | 4.756.672.399,00 | 3.861.821.387,00 | 81,19 |
| 5.2.02.07 | Belanja Modal Alat Kedokteran dan Kesehatan | 39.466.762.258,00 | 31.889.184.284,00 | 80,80 |
| 5.2.02.08 | Belanja Modal Alat Laboratorium | 2.966.967.578,00 | 2.483.567.500,00 | 83,71 |
| 5.2.02.10 | Belanja Modal Komputer | 43.962.498.953,00 | 39.154.420.074,00 | 89,06 |
| 5.2.02.11 | Belanja Modal Alat Eksplorasi | 7.600.000,00 | 6.926.400,00 | 91,14 |
| 5.2.02.14 | Belanja Modal Alat Bantu | 5.800.231.232,00 | 5.746.900.000,00 | 99,08 |

| Kode Rekening | URAIAN | Tahun Anggaran 2022 | | |
|---------------|--|-----------------------------|-----------------------------|--------------|
| | | Anggaran Belanja | Realisasi Belanja | % |
| [1] | [2] | [3] | [4] | [5] |
| | Eksplorasi | | | |
| 5.2.02.15 | Belanja Modal Alat Keselamatan Kerja | 611.735.396,00 | 358.215.129,00 | 58,56 |
| 5.2.02.18 | Belanja Modal Rambu-Rambu | 24.684.315.522,00 | 24.217.984.996,00 | 98,11 |
| 5.2.02.19 | Belanja Modal Peralatan Olahraga | 469.364.370,00 | 449.388.970,00 | 95,74 |
| 5.2.03 | Belanja Modal Gedung dan Bangunan | 698.775.986.177,00 | 404.944.131.783,00 | 57,95 |
| 5.2.03.01 | Belanja Modal Bangunan Gedung | 698.116.223.197,00 | 404.492.558.787,00 | 57,94 |
| 5.2.03.02 | Belanja Modal Monumen | 88.068.956,00 | 86.366.201,00 | 98,07 |
| 5.2.03.04 | Belanja Modal Tugu Titik Kontrol/Pasti | 571.694.024,00 | 365.206.795,00 | 63,88 |
| 5.2.04 | Belanja Modal Jalan, Jaringan, dan Irigasi | 1.004.417.653.346,00 | 683.514.637.511,00 | 68,05 |
| 5.2.04.01 | Belanja Modal Jalan dan Jembatan | 479.980.453.383,00 | 327.251.939.785,00 | 68,18 |
| 5.2.04.02 | Belanja Modal Bangunan Air | 500.410.381.826,00 | 333.767.295.415,00 | 66,70 |
| 5.2.04.03 | Belanja Modal Instalasi | 22.454.818.137,00 | 21.195.263.711,00 | 94,39 |
| 5.2.04.04 | Belanja Modal Jaringan | 1.572.000.000,00 | 1.300.138.600,00 | 82,71 |
| 5.2.05 | Belanja Modal Aset Tetap Lainnya | 20.202.660.364,00 | 15.263.874.596,00 | 75,55 |
| 5.2.05.01 | Belanja Modal Bahan Perpustakaan | 1.167.852.700,00 | 854.480.500,00 | 73,17 |
| 5.2.05.02 | Belanja Modal Barang Bercorak Kesenian/ Kebudayaan/ Olahraga | 85.000.000,00 | 24.420.000,00 | 28,73 |
| 5.2.05.05 | Belanja Modal Tanaman | 248.090.625,00 | 170.642.445,00 | 68,78 |
| 5.2.05.07 | Belanja Modal Aset Tetap Dalam Renovasi | 16.142.143.954,00 | 12.200.098.116,00 | 75,58 |
| 5.2.05.08 | Belanja Modal Aset Tidak Berwujud | 2.559.573.085,00 | 2.014.233.535,00 | 78,69 |
| | JUMLAH BELANJA MODAL | 2.378.363.903.973,00 | 1.493.361.594.977,00 | 62,79 |
| | | | | |
| 5.3 | BELANJA TIDAK TERDUGA | 43.679.292.966,00 | 116.184.409,00 | 0,27 |
| 5.3.01 | Belanja Tidak Terduga | 43.679.292.966,00 | 116.184.409,00 | 0,27 |
| | JUMLAH BELANJA TAK TERDUGA | 43.679.292.966,00 | 116.184.409,00 | 0,27 |
| | | | | |
| | JUMLAH BELANJA | 7.844.702.182.572,00 | 6.282.452.992.314,28 | 80,09 |

Sumber: Badan Pengelola Keuangan Daerah Kota Medan, 2023

Dari data Tabel 1.11 di atas dapat diketahui bahwa realisasi belanja untuk tahun 2023 sebesar Rp. 6.282.452.992.314,28 atau 80.09 persen. Sedangkan rincian berdasarkan jenis biaya yakni belanja operasi pada Tahun Anggaran 2023 sebesar Rp. 4.788.957.849.977,28,- atau 88.31 persen. Tidak terealisasinya anggaran belanja operasi tersebut disebabkan efektifnya belanja pegawai yang dilaksanakan sesuai dengan ketentuan yang berlaku, belanja pegawai yang hanya mencapai Rp. 1.854.598.838.131,00 atau 90.98 persen, belanja barang dan jasa sebesar Rp. 2.571.197.143.166,28,- atau 85.58 persen, belanja hibah sebesar Rp. 290.823.938.445,00,- atau 98.37 persen dan belanja bantuan sosial sebesar Rp. 72.337.930.235,00,- atau 85.92 persen. Belanja modal pada Tahun Anggaran 2023 dapat direalisasikan sebesar Rp 1.493.367.508.931,00,- atau 62.79 persen. Tidak terealisasinya anggaran belanja modal tersebut disebabkan belanja modal tanah hanya mencapai Rp. 102.440.925.657,00,- atau 33.36 persen, belanja modal peralatan dan mesin sebesar Rp. 287.203.939.384,00,- atau 82.56 persen, belanja modal gedung dan bangunan sebesar Rp. 404.944.131.783,00,- atau 57.95 persen, belanja modal jalan irigasi dan jaringan sebesar Rp. 683.514.637.511,00,- atau 68.05 persen dan belanja modal asset tetap lainnya sebesar Rp. 15.263.874.596,00,- atau 75.55 persen, sedangkan belanja tak terduga realisasinya hanya sebesar Rp. 116.184.409,00,- atau 0.27 persen. Tidak terealisasinya anggaran belanja operasi, belanja modal dan belanja tak terduga secara keseluruhan tersebut lebih didasarkan pada efisiensi. Dari uraian di atas dapat diketahui bahwa secara keseluruhan tidak ada dari akun belanja daerah yang jumlah realisasi pengeluarannya mencapai anggaran. Hal ini menunjukkan pengeluaran belanja daerah tahun anggaran 2023 tetap mempertimbangkan aspek efisiensi, efektifitas dan ekonomis, pengelolaan belanja daerah termasuk pertimbangan input, output dan outcome dalam pelaksanaannya.

1.1.2. Perencanaan Pembangunan Daerah

a. Permasalahan Strategis Pembangunan Daerah

Adapun permasalahan strategis pembangunan kota yang berhubungan dengan prioritas dan sasaran pembangunan Kota Medan, antara lain:

1. Perlambatan Pertumbuhan Ekonomi

Laju pertumbuhan ekonomi Kota Medan berfluktuasi dan cenderung meningkat pada periode 2019 sampai 2023. Jika dibandingkan dengan capaian Pertumbuhan Ekonomi Propinsi dan rata-rata nasional, pertumbuhan Ekonomi Kota Medan masih menunjukkan trend yang positif, akan tetapi pada capaian LPE tahun 2020 terkonsentrasi sangat dalam disebabkan pandemi Covid-19. Perlambatan perekonomian Kota Medan lebih tinggi dari kontraksi perekonomian yang dialami oleh Propinsi Sumatera Utara dan hal ini harus dicermati khususnya sektor-sektor yang mengalami penurunan yang signifikan.

2. Tingginya Tingkat Pengangguran Terbuka

Tingkat pengangguran terbuka Kota Medan mulai dari tahun 2019 sampai dengan tahun 2023 mengalami peningkatan yang signifikan yakni pada tahun 2019 sebesar 8.53% menjadi 8.67 % pada tahun 2023. Sementara capaian tingkat propinsi Sumatera Utara hanya sebesar 5,89 %, tentu hal ini harus menjadi perhatian Pemerintah Kota Medan karena dengan tingginya angka pengangguran terbuka dikhawatirkan memberi dampak pada aspek sosial, gangguan kamtibmas, meningkatnya angka kemiskinan, dan penyakit sosial lainnya.

3. Distribusi Pendapatan Penduduk Belum Merata

Indeks pemerataan pendapatan Kota Medan berfluktuasi dari tahun 2019 sampai dengan 2023, di kisaran angka 0,32-0,40 dan termasuk kategori sedang. Hal ini menunjukkan bahwa kesenjangan pendapatan penduduk di Kota Medan masih harus menjadi prioritas Pemerintah Kota Medan dengan upaya peningkatan pemerataan pendapatan.

4. Penanggulangan Kemiskinan Belum Optimal

Pada periode tahun 2019 sampai tahun 2023 Pemerintah Kota Medan belum dapat menurunkan jumlah penduduk miskin yakni dari 183.790 jiwa pada tahun 2019 menjadi 187.280 jiwa pada tahun 2023, dengan catatan angka tersebut disampaikan BPS pada awal bulan Maret 2023 setelah pasca terjadinya pandemi. Secara persentase angka kemiskinan di Kota Medan masih dikategorikan rendah tetapi jika dibandingkan dengan jumlah penduduk miskin di Sumatera Utara maka jumlah penduduk miskin Kota Medan sangat besar sekitar 8.07 %. Untuk itu perlu upaya dari Pemerintah Kota untuk dapat menurunkan jumlah penduduk miskin Kota Medan.

b. Visi dan Misi Kepala Daerah

Visi pembangunan jangka menengah Kota Medan periode 2021-2026 merupakan penjabaran dari visi misi dari Kepala Daerah terpilih dan akan menjadi pedoman dalam merumuskan program prioritas pembangunan Kota Medan. Disamping itu pernyataan visi juga akan menjadi pedoman arah pembangunan yang akan berdampak pada pilihan arah strategi dan kebijakan yang akan dilakukan untuk mencapai tujuan pembangunan yang telah ditetapkan sampai dengan pelaksanaannya di tahun 2026. Visi pembangunan Kota Medan diharapkan mampu menjawab permasalahan dan tantangan pembangunan serta isu- isu strategis dan dengan mempedomani pembangunan jangka panjang daerah. Visi Kota Medan Tahun 2021-2026 adalah "*Terwujudnya Masyarakat Kota Medan yang Berkah Maju dan Kondusif*"

Memperhatikan secara khusus visi dimaksud, serta realitas perkembangan yang ada, maka Kota Medan diharapkan dapat berperan dalam perubahan di tingkat lokal, nasional, regional dan global. Rumusan visi dimaksud, dapat dijabarkan sebagai berikut:

1.. Medan menjadi Kota yang Berkah

Medan Kota yang Berkah adalah kota yang menghadirkan dukungan bagi aktifitas religius warganya, baik lahir dan batin, juga menghadirkan dukungan bagi warganya yang tidak mampu sebagai bagian dari kepedulian dan pengokohan sosial. Disamping itu menuju kota sejahtera yang berbasis pada individu, keluarga dan lingkungan, kota yang bebas dari korupsi dan narkoba. Kota yang menciptakan keadilan sosial melalui Reformasi Birokrasi yang bersih, profesional, akuntabel dan transparan berlandaskan semangat melayani masyarakat untuk terciptanya pelayanan publik yang prima, adil dan merata

2.. Medan menjadi Kota yang Maju,

Bermakna kota yang menghadirkan dukungan pendidikan dan sarana yang memadai bagi warganya, selain dukungan kesehatan dan infrastruktur. Medan menjadi Kota Pembangunan yaitu suatu kota yang memiliki sarana dan prasarana yang mendukung peningkatan perekonomian dan potensi lokal masyarakat yang berkeadilan agar terciptanya lapangan kerja, iklim kewirausahaan yang sehat dan peningkatan kualitas sumber daya manusia.

3.. Medan menjadi Kota yang Kondusif

Bermakna suatu kota memiliki kenyamanan dan iklim kondusif bagi segenap masyarakat Kota Medan melalui peningkatan supremasi hukum berbasis partisipasi.

Dalam rangka mewujudkan visi pembangunan kota yang ditetapkan dan sekaligus mempertegas tugas, fungsi dan tanggungjawab seluruh pelaku pembangunan, baik oleh penyelenggara pemerintahan kota maupun masyarakat selama lima tahun ke depan, maka misi pembangunan kota tahun 2021-2026 adalah sebagai berikut:

Misi 1 : Medan Berkah

Melalui Misi Medan Berkah akan mewujudkan Kota Medan sebagai kota yang berkah dengan memegang teguh nilai-nilai keagamaan dan menjadikan Medan sebagai kota layak huni juga berkualitas bagi seluruh lapisan masyarakat. Misi pertama ini memiliki tujuan untuk meningkatkan nilai iman dan takwa pada seluruh lapisan masyarakat serta diimplementasikan dalam sendi-sendi kehidupan sosial bermasyarakat Kota Medan. Oleh karena itu perlu dilakukan langkah yang tepat dan dukungan yang terintegrasi seluruh elemen stake holder pembangunan kota.

Misi 2 : Medan Maju

Melalui Misi Medan Maju akan memajukan kesejahteraan masyarakat melalui revitalisasi pelayanan pendidikan dan kesehatan yang modern dan terjangkau oleh semua. Misi ini bertujuan untuk meningkatkan kesejahteraan masyarakat dari peningkatan pelayanan pendidikan dan kesehatan. Oleh karena itu perlu dilakukan langkah yang tepat dan dukungan yang terintegrasi seluruh elemen stake holder pembangunan kota.

Misi 3 : Medan Bersih

Melalui Misi Medan Bersih akan menciptakan keadilan sosial melalui reformasi birokrasi yang bersih, profesional dan akuntabel berlandaskan semangat melayani masyarakat serta terciptanya pelayanan publik yang prima, adil dan merata.

Misi 4 : Medan Membangun

Melalui Misi Medan Membangun akan mewujudkan sarana dan prasarana yang mendukung peningkatan perekonomian dan potensi lokal masyarakat yang berkeadilan agar terciptanya lapangan kerja, iklim kewirausahaan yang sehat dan peningkatan kualitas sumber daya manusia.

Misi 5 : Medan Kondusif

Melalui Misi Medan Kondusif akan menciptakan rasa aman dan nyaman bagi segenap masyarakat kota Medan melalui peningkatan supremasi hukum berbasis partisipasi masyarakat.

Misi 6 : Medan Inovatif

Melalui Misi Medan Inovatif adalah mewujudkan Kota Medan sebagai kota ekonomi kreatif dan inovatif yang berbasis pada penguatan *human capital*, *teknologi digital* dan sosial budaya.

Misi 7 : Medan Beridentitas

Melalui Misi Medan Beridentitas akan mewujudkan Kota Medan yang beradab, harmonis toleran dalam kemajemukan demokratis dan cinta tanah air. Misi ini bertujuan untuk melestarikan kemajemukan adat dan budaya kota Medan dalam bingkai persatuan dan kesatuan.

c. Program Pembangunan Daerah Berdasarkan Dokumen Perencanaan Jangka Menengah

Program Pembangunan Kota bertujuan untuk menggambarkan keterkaitan bidang urusan pemerintahan daerah dengan rumusan indikator kinerja sasaran yang menjadi acuan penyusunan program pembangunan jangka menengah Kota Medan berdasarkan strategi dan arah kebijakan yang telah ditetapkan. Adapun program yang berdasarkan dokumen perencanaan jangka menengah Tahun 2021-2026 Pemerintah Kota Medan adalah.

| No | Program |
|----|---|
| 1 | Program Pengembangan Kapasitas Daya Saing Kepemudaan |
| 2 | Program Peningkatan Diversifikasi Dan Ketahanan Pangan Masyarakat |
| 3 | Program Penyediaan Dan Pengembangan Prasarana Pertanian |
| 4 | Program Pengembangan Sumber Daya Pariwisata Dan Ekonomi Kreatif |
| 5 | Program Pelatihan Kerja Dan Produktivitas Tenaga Kerja |

| No | Program |
|----|--|
| 6 | Program Penempatan Tenaga Kerja |
| 7 | Program Pemberdayaan Masyarakat Desa Dan Kelurahan |
| 8 | Program Pemberdayaan Masyarakat Desa Dan Kelurahan |
| 9 | Program Pemberdayaan Masyarakat Desa Dan Kelurahan |
| 10 | Program Pemberdayaan Masyarakat Desa Dan Kelurahan |
| 11 | Program Pemberdayaan Masyarakat Desa Dan Kelurahan |
| 12 | Program Pemberdayaan Masyarakat Desa Dan Kelurahan |
| 13 | Program Pemberdayaan Masyarakat Desa Dan Kelurahan |
| 14 | Program Pemberdayaan Masyarakat Desa Dan Kelurahan |
| 15 | Program Pemberdayaan Masyarakat Desa Dan Kelurahan |
| 16 | Program Pemberdayaan Masyarakat Desa Dan Kelurahan |
| 17 | Program Pemberdayaan Masyarakat Desa Dan Kelurahan |
| 18 | Program Pemberdayaan Masyarakat Desa Dan Kelurahan |
| 19 | Program Pemberdayaan Masyarakat Desa Dan Kelurahan |
| 20 | Program Pemberdayaan Masyarakat Desa Dan Kelurahan |
| 21 | Program Pemberdayaan Masyarakat Desa Dan Kelurahan |
| 22 | Program Pemberdayaan Masyarakat Desa Dan Kelurahan |
| 23 | Program Pemberdayaan Masyarakat Desa Dan Kelurahan |
| 24 | Program Pemberdayaan Masyarakat Desa Dan Kelurahan |
| 25 | Program Pemberdayaan Masyarakat Desa Dan Kelurahan |
| 26 | Program Pemberdayaan Masyarakat Desa Dan Kelurahan |
| 27 | Program Pemberdayaan Masyarakat Desa Dan Kelurahan |
| 28 | Program Pengembangan UMKM |
| 29 | Program Pemberdayaan Usaha Menengah, Usaha Kecil, Dan Usaha Mikro (UMKM) |
| 30 | Program Penggunaan Dan Pemasaran Produk Dalam Negeri |
| 31 | Program Perencanaan Dan Pembangunan Industri |
| 32 | Menurunnya Persentase Kemiskinan |
| 33 | Program Pemberdayaan Sosial |
| 34 | Program Rehabilitasi Sosial |
| 35 | Program Rehabilitasi Sosial |
| 36 | Program Perlindungan Dan Jaminan Sosial |
| 37 | Program Penanganan Bencana |
| 38 | Program Pengelolaan Pendidikan |
| 39 | Program Pendidik Dan Tenaga Kependidikan |
| 40 | Program Penanganan Kerawanan Pangan |
| 41 | Program Pengembangan Kurikulum |
| 42 | Program Pembinaan Perpustakaan |
| 43 | Program Pelatihan Kerja Dan Produktivitas Tenaga Kerja |

| No | Program |
|----|---|
| 44 | Program Penempatan Tenaga Kerja |
| 45 | Program Pemberdayaan Masyarakat Desa Dan Kelurahan |
| 46 | Program Pemberdayaan Masyarakat Desa Dan Kelurahan |
| 47 | Program Pemberdayaan Masyarakat Desa Dan Kelurahan |
| 48 | Program Pemberdayaan Masyarakat Desa Dan Kelurahan |
| 49 | Program Pemberdayaan Masyarakat Desa Dan Kelurahan |
| 50 | Program Pemberdayaan Masyarakat Desa Dan Kelurahan |
| 51 | Program Pemberdayaan Masyarakat Desa Dan Kelurahan |
| 52 | Program Pemberdayaan Masyarakat Desa Dan Kelurahan |
| 53 | Program Pemberdayaan Masyarakat Desa Dan Kelurahan |
| 54 | Program Pemberdayaan Masyarakat Desa Dan Kelurahan |
| 55 | Program Pemberdayaan Masyarakat Desa Dan Kelurahan |
| 56 | Program Pemberdayaan Masyarakat Desa Dan Kelurahan |
| 57 | Program Pemberdayaan Masyarakat Desa Dan Kelurahan |
| 58 | Program Pemberdayaan Masyarakat Desa Dan Kelurahan |
| 59 | Program Pemberdayaan Masyarakat Desa Dan Kelurahan |
| 60 | Program Pemberdayaan Masyarakat Desa Dan Kelurahan |
| 61 | Program Pemberdayaan Masyarakat Desa Dan Kelurahan |
| 62 | Program Pemberdayaan Masyarakat Desa Dan Kelurahan |
| 63 | Program Pemberdayaan Masyarakat Desa Dan Kelurahan |
| 64 | Program Pemberdayaan Masyarakat Desa Dan Kelurahan |
| 65 | Program Pemberdayaan Masyarakat Desa Dan Kelurahan |
| 66 | Program Pengembangan UMKM |
| 67 | Program Pemberdayaan Usaha Menengah, Usaha Kecil, Dan Usaha Mikro (UMKM) |
| 68 | Program Pelayanan Izin Usaha Simpan Pinjam |
| 69 | Meningkatnya Kualitas Pendidikan |
| 70 | Program Pengelolaan Pendidikan |
| 71 | Program Pendidik Dan Tenaga Kependidikan |
| 72 | Program Pengembangan Kurikulum |
| 73 | Program Penataan Bangunan Gedung |
| 74 | Program pembinaan perpustakaan |
| 75 | Program Pelestarian Koleksi Nasional Dan Naskah Kuno |
| 76 | Meningkatnya Derajat Kesehatan Masyarakat |
| 77 | Program Penunjang Urusan Pemerintahan Daerah Kabupaten/Kota |
| 78 | Program Pemenuhan Upaya Kesehatan Perorangan Dan Upaya Kesehatan Masyarakat |
| 79 | Program Peningkatan Kapasitas Sumber Daya Manusia Kesehatan |
| 80 | Program Pemberdayaan Masyarakat Bidang Kesehatan |

| No | Program |
|-----|---|
| 81 | Program Pembinaan Keluarga Berencana (KB) |
| 82 | Program Sediaan Farmasi, Alat Kesehatan Dan Makanan Minuman |
| 83 | Program Penataan Bangunan Gedung |
| 84 | Meningkatnya Akuntabilitas |
| 85 | Program Penyelenggaraan Pengawasan |
| 86 | Program Perumusan Kebijakan, Pendampingan Dan Asistensi |
| 87 | Program Penunjang Urusan Pemerintahan Daerah Kabupaten/Kota |
| 88 | Program Perencanaan, Pengendalian Dan Evaluasi Pembangunan Daerah |
| 89 | Program Koordinasi Dan Sinkronisasi Perencanaan Pembangunan Daerah |
| 90 | Program Pengelolaan Keuangan Daerah |
| 91 | Program Pengelolaan Barang Milik Daerah |
| 92 | Meningkatnya Kualitas Pelayanan Publik |
| 93 | Program Pengelolaan Aplikasi Informatika |
| 94 | Program Pengelolaan Informasi Dan Komunikasi Publik |
| 95 | Program Penyelenggaraan Statistik Sektoral |
| 96 | Program Penyelenggaraan Persandian Untuk Pengamanan Informasi |
| 97 | Program Penunjang Urusan Pemerintahan Daerah Kabupaten/Kota |
| 98 | Program Pemberdayaan Sosial |
| 99 | Program Rehabilitasi Sosial |
| 100 | Program Rehabilitasi Sosial |
| 101 | Program Perlindungan Dan Jaminan Sosial |
| 102 | Program Pendaftaran Penduduk |
| 103 | Program Pengelolaan Informasi Administrasi Kependudukan |
| 104 | Program Pengelolaan Informasi Administrasi Kependudukan |
| 105 | Program Pemenuhan Upaya Kesehatan Perorangan Dan Upaya Kesehatan Masyarakat |
| 106 | Penurunan Luas Kawasan Kumuh |
| 107 | Program Pengelolaan Dan Pengembangan Sistem Air Limbah |
| 108 | Program Pengelolaan Dan Pengembangan Sistem Penyediaan Air minum |
| 109 | Program Kawasan Permukiman |
| 110 | Program Pemberdayaan Masyarakat Desa Dan Kelurahan |
| 111 | Program Pemberdayaan Masyarakat Desa Dan Kelurahan |
| 112 | Program Pemberdayaan Masyarakat Desa Dan Kelurahan |
| 113 | Program Pemberdayaan Masyarakat Desa Dan Kelurahan |
| 114 | Program Pemberdayaan Masyarakat Desa Dan Kelurahan |
| 115 | Program Pemberdayaan Masyarakat Desa Dan Kelurahan |
| 116 | Program Pemberdayaan Masyarakat Desa Dan Kelurahan |
| 117 | Program Pemberdayaan Masyarakat Desa Dan Kelurahan |

| No | Program |
|-----|--|
| 118 | Program Pemberdayaan Masyarakat Desa Dan Kelurahan |
| 119 | Program Pemberdayaan Masyarakat Desa Dan Kelurahan |
| 120 | Program Pemberdayaan Masyarakat Desa Dan Kelurahan |
| 121 | Program Pemberdayaan Masyarakat Desa Dan Kelurahan |
| 122 | Program Pemberdayaan Masyarakat Desa Dan Kelurahan |
| 123 | Program Pemberdayaan Masyarakat Desa Dan Kelurahan |
| 124 | Program Pemberdayaan Masyarakat Desa Dan Kelurahan |
| 125 | Program Pemberdayaan Masyarakat Desa Dan Kelurahan |
| 126 | Program Pemberdayaan Masyarakat Desa Dan Kelurahan |
| 127 | Program Pemberdayaan Masyarakat Desa Dan Kelurahan |
| 128 | Program Pemberdayaan Masyarakat Desa Dan Kelurahan |
| 129 | Program Pemberdayaan Masyarakat Desa Dan Kelurahan |
| 130 | Program Pemberdayaan Masyarakat Desa Dan Kelurahan |
| 131 | Program pengelolaan dan pengembangan sistem drainase |
| 132 | Program Penyelenggaraan Jalan |
| 133 | Meningkatnya Kualitas Lingkungan Hidup |
| 134 | Program Pengendalian Pencemaran Dan/Atau Kerusakan Lingkungan Hidup |
| 135 | Program Perencanaan Lingkungan Hidup |
| 136 | Program Peningkatan Pendidikan, Pelatihan Dan Penyuluhan Lingkungan Hidup Untuk Masyarakat |
| 137 | Program Pengembangan Sistem Dan Pengelolaan Persampahan Regional |
| 138 | Program Pengelolaan Persampahan |
| 139 | Program Pengelolaan Keanekaragaman Hayati (Kehati) |
| 140 | Menurunnya Titik Banjir/Genangan |
| 141 | Program Pengelolaan Dan Pengembangan Sistem Drainase |
| 142 | Meningkatnya Ketentraman Dan Ketertiban Umum Di Masyarakat |
| 143 | Program Peningkatan Ketenteraman Dan Ketertiban Umum |
| 144 | Program Penguatan Ideologi Pancasila Dan Karakter Kebangsaan |
| 145 | Program Pemberdayaan Dan Pengawasan Organisasi Kemasyarakatan |
| 146 | Program Pembinaan Dan Pengembangan Ketahanan Ekonomi, Sosial, Dan Budaya |
| 147 | Program Peningkatan Peran Partai Politik Dan Lembaga Pendidikan Melalui Pendidikan Politik Dan Pengembangan Etika Serta Budaya Politik |
| 148 | Program Peningkatan Kewaspadaan Nasional Dan Peningkatan Kualitas Dan Fasilitasi Penanganan Konflik Sosial |
| 149 | Program Penyelenggaraan Lalu Lintas Dan Angkutan Jalan (LLAJ) |
| 150 | Meningkatnya Laju Pertumbuhan Investasi |
| 151 | Program Peningkatan Diversifikasi Dan Ketahanan Pangan Masyarakat |
| 152 | Program Penyediaan Dan Pengembangan Prasarana Pertanian |

| No | Program |
|-----|---|
| 153 | Program Promosi Penanaman Modal |
| 154 | Program Pelayanan Penanaman Modal |
| 155 | Program Pengendalian Pelaksanaan Penanaman Modal |
| 156 | Program Pengelolaan Data Dan Sistem Informasi Penanaman Modal |
| 157 | Meningkatnya UMKM Naik Kelas |
| 158 | Program Pengembangan UMKM |
| 159 | Program Pemberdayaan Usaha Menengah, Usaha Kecil, Dan Usaha Mikro (UMKM) |
| 160 | Program Penataan Bangunan Gedung |
| 161 | Meningkatnya PAD |
| 162 | Program Penunjang Urusan Pemerintahan Daerah Kabupaten/Kota |
| 163 | Program Pengelolaan Pendapatan Daerah |
| 164 | Program Pemasaran Pariwisata |
| 165 | Program Pengembangan Sumber Daya Pariwisata Dan Ekonomi Kreatif |
| 166 | Program Penyelenggaraan Lalu Lintas Dan Angkutan Jalan (LLAJ) |
| 167 | Program Pengelolaan Keuangan Daerah |
| 168 | Program Pengembangan Iklim Penanaman Modal |
| 169 | Program Promosi Penanaman Modal |
| 170 | Program Pengendalian Pelaksanaan Penanaman Modal |
| 171 | Meningkatnya Inovasi Daerah |
| 172 | Program Penelitian Dan Pengembangan Daerah |
| 173 | Program Penunjang Urusan Pemerintahan Daerah Kabupaten/Kota |
| 174 | Program Pengelolaan Sumber Daya Ekonomi Untuk Kedaulatan Dan Kemandirian Pangan |
| 175 | Program Peningkatan Diversifikasi Dan Ketahanan Pangan Masyarakat |
| 176 | Program Pengelolaan Aplikasi Informatika |
| 177 | Program Pengelolaan Informasi Dan Komunikasi Publik |
| 178 | Meningkatnya Kunjungan Wisata |
| 179 | Program Pengembangan Kebudayaan |
| 180 | Program Pengembangan Kesenian Tradisional |
| 181 | Program Pembinaan Sejarah |
| 182 | Program Pelestarian Dan Pengelolaan Cagar Budaya |
| 183 | Program Pengelolaan Permuseuman |
| 184 | Program Penataan Bangunan Gedung |
| 185 | Program Peningkatan Daya Tarik Destinasi Pariwisata |
| 186 | Program Pemasaran Pariwisata |

d. Kegiatan Pembangunan Daerah Daerah Berdasarkan Dokumen Perencanaan Tahunan

Adapun kegiatan pembangunan sesuai rencana pembangunan tahun pada tahun 2023 diantaranya adalah:

| OPD/Sub Unit/Program/Kegiatan | |
|---|---|
| 1.01.0.00.0.00.01.0000 Dinas Pendidikan | |
| 1.01.0.00.0.00.01.0000 Dinas Pendidikan | |
| | 1.01.01 PROGRAM PENUNJANG URUSAN PEMERINTAHAN DAERAH KABUPATEN/KOTA |
| | 1.01.01.2.01 Perencanaan, Penganggaran, dan Evaluasi Kinerja Perangkat Daerah |
| | 1.01.01.2.02 Administrasi Keuangan Perangkat Daerah |
| | 1.01.01.2.03 Administrasi Barang Milik Daerah pada Perangkat Daerah |
| | 1.01.01.2.05 Administrasi Kepegawaian Perangkat Daerah |
| | 1.01.01.2.06 Administrasi Umum Perangkat Daerah |
| | 1.01.01.2.07 Pengadaan Barang Milik Daerah Penunjang Urusan Pemerintah Daerah |
| | 1.01.01.2.08 Penyediaan Jasa Penunjang Urusan Pemerintahan Daerah |
| | 1.01.01.2.09 Pemeliharaan Barang Milik Daerah Penunjang Urusan Pemerintahan Daerah |
| | 1.01.02 PROGRAM PENGELOLAAN PENDIDIKAN |
| | 1.01.02.2.01 Pengelolaan Pendidikan Sekolah Dasar |
| | 1.01.02.2.02 Pengelolaan Pendidikan Sekolah Menengah Pertama |
| | 1.01.02.2.03 Pengelolaan Pendidikan Anak Usia Dini (PAUD) |
| | 1.01.02.2.04 Pengelolaan Pendidikan Nonformal/Kesetaraan |
| | 1.01.03 PROGRAM PENGEMBANGAN KURIKULUM |
| | 1.01.03.2.01 Penetapan Kurikulum Muatan Lokal Pendidikan Dasar |
| | 1.01.04 PROGRAM PENDIDIK DAN TENAGA KEPENDIDIKAN |
| | 1.01.04.2.01 Pemerataan Kuantitas dan Kualitas Pendidik dan Tenaga Kependidikan bagi Satuan Pendidikan Dasar, PAUD, dan Pendidikan Nonformal/Kesetaraan |
| 1.01.2.22.0.00.01.0000 Dinas Pendidikan dan Kebudayaan | |
| 1.01.2.22.0.00.01.0000 Dinas Pendidikan dan Kebudayaan | |
| | 1.01.01 PROGRAM PENUNJANG URUSAN PEMERINTAHAN DAERAH KABUPATEN/KOTA |
| | 1.01.01.2.01 Perencanaan, Penganggaran, dan Evaluasi Kinerja Perangkat Daerah |
| | 1.01.01.2.02 Administrasi Keuangan Perangkat Daerah |
| | 1.01.01.2.03 Administrasi Barang Milik Daerah pada Perangkat Daerah |
| | 1.01.01.2.06 Administrasi Umum Perangkat Daerah |
| | 1.01.01.2.07 Pengadaan Barang Milik Daerah Penunjang Urusan Pemerintah Daerah |
| | 1.01.01.2.08 Penyediaan Jasa Penunjang Urusan Pemerintahan Daerah |
| | 1.01.01.2.09 Pemeliharaan Barang Milik Daerah Penunjang Urusan |

| OPD/Sub Unit/Program/Kegiatan | | |
|-------------------------------|--|---|
| | | Pemerintahan Daerah |
| | | 1.01.02 PROGRAM PENGELOLAAN PENDIDIKAN |
| | | 1.01.02.2.01 Pengelolaan Pendidikan Sekolah Dasar |
| | | 1.01.02.2.02 Pengelolaan Pendidikan Sekolah Menengah Pertama |
| | | 1.01.02.2.03 Pengelolaan Pendidikan Anak Usia Dini (PAUD) |
| | | 1.01.02.2.04 Pengelolaan Pendidikan Nonformal/Kesetaraan |
| | | 1.01.03 PROGRAM PENGEMBANGAN KURIKULUM |
| | | 1.01.03.2.01 Penetapan Kurikulum Muatan Lokal Pendidikan Dasar |
| | | 1.01.04 PROGRAM PENDIDIK DAN TENAGA KEPENDIDIKAN |
| | | 1.01.04.2.01 Pemerataan Kuantitas dan Kualitas Pendidik dan Tenaga Kependidikan bagi Satuan Pendidikan Dasar, PAUD, dan Pendidikan Nonformal/Kesetaraan |
| | | 2.22.02 PROGRAM PENGEMBANGAN KEBUDAYAAN |
| | | 2.22.02.2.01 Pengelolaan Kebudayaan yang Masyarakat Pelakunya dalam Daerah Kabupaten/Kota |
| | | 2.22.02.2.03 Pembinaan Lembaga Adat yang Penganutnya dalam Daerah Kabupaten/Kota |
| | | 2.22.03 PROGRAM PENGEMBANGAN KESENIAN TRADISIONAL |
| | | 2.22.03.2.01 Pembinaan Kesenian yang Masyarakat Pelakunya dalam Daerah Kabupaten/Kota |
| | | 2.22.04 PROGRAM PEMBINAAN SEJARAH |
| | | 2.22.04.2.01 Pembinaan Sejarah Lokal dalam 1 (Satu) Daerah Kabupaten/Kota |
| | | 2.22.05 PROGRAM PELESTARIAN DAN PENGELOLAAN CAGAR BUDAYA |
| | | 2.22.05.2.01 Penetapan Cagar Budaya Peringkat Kabupaten/Kota |
| | | 2.22.05.2.02 Pengelolaan Cagar Budaya Peringkat Kabupaten/Kota |
| | | 2.22.06 PROGRAM PENGELOLAAN PERMUSEUMAN |
| | | 2.22.06.2.01 Pengelolaan Museum Kabupaten/Kota |
| | | 1.02.0.00.0.00.01.0000 Dinas Kesehatan |
| | | 1.02.0.00.0.00.01.0000 Dinas Kesehatan |
| | | 1.02.01 PROGRAM PENUNJANG URUSAN PEMERINTAHAN DAERAH KABUPATEN/KOTA |
| | | 1.02.01.2.01 Perencanaan, Penganggaran, dan Evaluasi Kinerja Perangkat Daerah |
| | | 1.02.01.2.02 Administrasi Keuangan Perangkat Daerah |
| | | 1.02.01.2.03 Administrasi Barang Milik Daerah pada Perangkat Daerah |
| | | 1.02.01.2.06 Administrasi Umum Perangkat Daerah |
| | | 1.02.01.2.07 Pengadaan Barang Milik Daerah Penunjang Urusan Pemerintah Daerah |
| | | 1.02.01.2.08 Penyediaan Jasa Penunjang Urusan Pemerintahan Daerah |
| | | 1.02.01.2.09 Pemeliharaan Barang Milik Daerah Penunjang Urusan Pemerintahan Daerah |
| | | 1.02.02 PROGRAM PEMENUHAN UPAYA KESEHATAN PERORANGAN DAN UPAYA |

| OPD/Sub Unit/Program/Kegiatan | |
|-------------------------------|--|
| | KESEHATAN MASYARAKAT |
| | 1.02.02.2.01 Penyediaan Fasilitas Pelayanan Kesehatan untuk UKM dan UKP Kewenangan Daerah Kabupaten/Kota |
| | 1.02.02.2.02 Penyediaan Layanan Kesehatan untuk UKM dan UKP Rujukan Tingkat Daerah Kabupaten/Kota |
| | 1.02.02.2.03 Penyelenggaraan Sistem Informasi Kesehatan Secara Terintegrasi |
| | 1.02.02.2.04 Penerbitan Izin Rumah Sakit Kelas C, D dan Fasilitas Pelayanan Kesehatan Tingkat Daerah Kabupaten/Kota |
| | 1.02.03 PROGRAM PENINGKATAN KAPASITAS SUMBER DAYA MANUSIA KESEHATAN |
| | 1.02.03.2.02 Perencanaan Kebutuhan dan Pendayagunaan Sumber Daya Manusia Kesehatan untuk UKP dan UKM di Wilayah Kabupaten/Kota |
| | 1.02.03.2.03 Pengembangan Mutu dan Peningkatan Kompetensi Teknis Sumber Daya Manusia Kesehatan Tingkat Daerah Kabupaten/Kota |
| | 1.02.04 PROGRAM SEDIAAN FARMASI, ALAT KESEHATAN DAN MAKANAN MINUMAN |
| | 1.02.04.2.01 Pemberian Izin Apotek, Toko Obat, Toko Alat Kesehatan dan Optikal, Usaha Mikro Obat Tradisional (UMOT) |
| | 1.02.04.2.03 Penerbitan Sertifikat Produksi Pangan Industri Rumah Tangga dan Nomor P-IRT sebagai Izin Produksi, untuk Produk Makanan Minuman Tertentu yang Dapat Diproduksi oleh Industri Rumah Tangga |
| | 1.02.04.2.06 Pemeriksaan dan Tindak Lanjut Hasil Pemeriksaan Post Market pada Produksi dan Produk Makanan Minuman Industri Rumah Tangga |
| | 1.02.05 PROGRAM PEMBERDAYAAN MASYARAKAT BIDANG KESEHATAN |
| | 1.02.05.2.01 Advokasi, Pemberdayaan, Kemitraan, Peningkatan Peran serta Masyarakat dan Lintas Sektor Tingkat Daerah Kabupaten/Kota |
| | 1.02.05.2.02 Pelaksanaan Sehat dalam rangka Promotif Preventif Tingkat Daerah Kabupaten/Kota |
| | 1.02.05.2.03 Pengembangan dan Pelaksanaan Upaya Kesehatan Bersumber Daya Masyarakat (UKBM) Tingkat Daerah Kabupaten/Kota |
| | 1.02.000.000.01.0001 RSUD Dr. Pirngadi Medan |
| | 1.02.01 PROGRAM PENUNJANG URUSAN PEMERINTAHAN DAERAH KABUPATEN/KOTA |
| | 1.02.01.2.07 Pengadaan Barang Milik Daerah Penunjang Urusan Pemerintah Daerah |
| | 1.02.01.2.09 Pemeliharaan Barang Milik Daerah Penunjang Urusan Pemerintahan Daerah |
| | 1.02.01.2.10 Peningkatan Pelayanan BLUD |
| | 1.02.02 PROGRAM PEMENUHAN UPAYA KESEHATAN PERORANGAN DAN UPAYA KESEHATAN MASYARAKAT |
| | 1.02.02.2.01 Penyediaan Fasilitas Pelayanan Kesehatan untuk UKM dan UKP Kewenangan Daerah Kabupaten/Kota |
| | 1.02.02.2.03 Penyelenggaraan Sistem Informasi Kesehatan Secara Terintegrasi |

| OPD/Sub Unit/Program/Kegiatan | |
|-------------------------------|--|
| | 1.02.03 PROGRAM PENINGKATAN KAPASITAS SUMBER DAYA MANUSIA KESEHATAN |
| | 1.02.03.2.03 Pengembangan Mutu dan Peningkatan Kompetensi Teknis Sumber Daya Manusia Kesehatan Tingkat Daerah Kabupaten/Kota |
| | 1.02.0.00.0.00.01.0002 UPT. Puskesmas Amplas |
| | 1.02.02 PROGRAM PEMENUHAN UPAYA KESEHATAN PERORANGAN DAN UPAYA KESEHATAN MASYARAKAT |
| | 1.02.02.2.02 Penyediaan Layanan Kesehatan untuk UKM dan UKP Rujukan Tingkat Daerah Kabupaten/Kota |
| | 1.02.0.00.0.00.01.0003 UPT. Puskesmas Belawan |
| | 1.02.02 PROGRAM PEMENUHAN UPAYA KESEHATAN PERORANGAN DAN UPAYA KESEHATAN MASYARAKAT |
| | 1.02.02.2.02 Penyediaan Layanan Kesehatan untuk UKM dan UKP Rujukan Tingkat Daerah Kabupaten/Kota |
| | 1.02.05 PROGRAM PEMBERDAYAAN MASYARAKAT BIDANG KESEHATAN |
| | 1.02.05.2.03 Pengembangan dan Pelaksanaan Upaya Kesehatan Bersumber Daya Masyarakat (UKBM) Tingkat Daerah Kabupaten/Kota |
| | 1.02.0.00.0.00.01.0004 UPT. Puskesmas Bestari |
| | 1.02.02 PROGRAM PEMENUHAN UPAYA KESEHATAN PERORANGAN DAN UPAYA KESEHATAN MASYARAKAT |
| | 1.02.02.2.02 Penyediaan Layanan Kesehatan untuk UKM dan UKP Rujukan Tingkat Daerah Kabupaten/Kota |
| | 1.02.05 PROGRAM PEMBERDAYAAN MASYARAKAT BIDANG KESEHATAN |
| | 1.02.05.2.03 Pengembangan dan Pelaksanaan Upaya Kesehatan Bersumber Daya Masyarakat (UKBM) Tingkat Daerah Kabupaten/Kota |
| | 1.02.0.00.0.00.01.0005 UPT. Puskesmas Bromo |
| | 1.02.02 PROGRAM PEMENUHAN UPAYA KESEHATAN PERORANGAN DAN UPAYA KESEHATAN MASYARAKAT |
| | 1.02.02.2.02 Penyediaan Layanan Kesehatan untuk UKM dan UKP Rujukan Tingkat Daerah Kabupaten/Kota |
| | 1.02.0.00.0.00.01.0006 UPT. Puskesmas Darussalam |
| | 1.02.02 PROGRAM PEMENUHAN UPAYA KESEHATAN PERORANGAN DAN UPAYA KESEHATAN MASYARAKAT |
| | 1.02.02.2.02 Penyediaan Layanan Kesehatan untuk UKM dan UKP Rujukan Tingkat Daerah Kabupaten/Kota |
| | 1.02.05 PROGRAM PEMBERDAYAAN MASYARAKAT BIDANG KESEHATAN |
| | 1.02.05.2.03 Pengembangan dan Pelaksanaan Upaya Kesehatan Bersumber Daya Masyarakat (UKBM) Tingkat Daerah Kabupaten/Kota |
| | 1.02.0.00.0.00.01.0007 UPT. Puskesmas Desa Binjai |
| | 1.02.02 PROGRAM PEMENUHAN UPAYA KESEHATAN PERORANGAN DAN UPAYA KESEHATAN MASYARAKAT |
| | 1.02.02.2.02 Penyediaan Layanan Kesehatan untuk UKM dan UKP Rujukan Tingkat Daerah Kabupaten/Kota |

| OPD/Sub Unit/Program/Kegiatan | |
|-------------------------------|--|
| | 1.02.05 PROGRAM PEMBERDAYAAN MASYARAKAT BIDANG KESEHATAN |
| | 1.02.05.2.03 Pengembangan dan Pelaksanaan Upaya Kesehatan Bersumber Daya Masyarakat (UKBM) Tingkat Daerah Kabupaten/Kota |
| | 1.02.0.00.0.00.01.0008 UPT. Puskesmas Desa Lalang |
| | 1.02.02 PROGRAM PEMENUHAN UPAYA KESEHATAN PERORANGAN DAN UPAYA KESEHATAN MASYARAKAT |
| | 1.02.02.2.02 Penyediaan Layanan Kesehatan untuk UKM dan UKP Rujukan Tingkat Daerah Kabupaten/Kota |
| | 1.02.05 PROGRAM PEMBERDAYAAN MASYARAKAT BIDANG KESEHATAN |
| | 1.02.05.2.03 Pengembangan dan Pelaksanaan Upaya Kesehatan Bersumber Daya Masyarakat (UKBM) Tingkat Daerah Kabupaten/Kota |
| | 1.02.0.00.0.00.01.0009 UPT. Puskesmas Glugur Darat |
| | 1.02.02 PROGRAM PEMENUHAN UPAYA KESEHATAN PERORANGAN DAN UPAYA KESEHATAN MASYARAKAT |
| | 1.02.02.2.02 Penyediaan Layanan Kesehatan untuk UKM dan UKP Rujukan Tingkat Daerah Kabupaten/Kota |
| | 1.02.05 PROGRAM PEMBERDAYAAN MASYARAKAT BIDANG KESEHATAN |
| | 1.02.05.2.03 Pengembangan dan Pelaksanaan Upaya Kesehatan Bersumber Daya Masyarakat (UKBM) Tingkat Daerah Kabupaten/Kota |
| | 1.02.0.00.0.00.01.0010 UPT. Puskesmas Glugur Kota |
| | 1.02.02 PROGRAM PEMENUHAN UPAYA KESEHATAN PERORANGAN DAN UPAYA KESEHATAN MASYARAKAT |
| | 1.02.02.2.02 Penyediaan Layanan Kesehatan untuk UKM dan UKP Rujukan Tingkat Daerah Kabupaten/Kota |
| | 1.02.05 PROGRAM PEMBERDAYAAN MASYARAKAT BIDANG KESEHATAN |
| | 1.02.05.2.03 Pengembangan dan Pelaksanaan Upaya Kesehatan Bersumber Daya Masyarakat (UKBM) Tingkat Daerah Kabupaten/Kota |
| | 1.02.0.00.0.00.01.0011 UPT. Puskesmas Helvetia |
| | 1.02.02 PROGRAM PEMENUHAN UPAYA KESEHATAN PERORANGAN DAN UPAYA KESEHATAN MASYARAKAT |
| | 1.02.02.2.02 Penyediaan Layanan Kesehatan untuk UKM dan UKP Rujukan Tingkat Daerah Kabupaten/Kota |
| | 1.02.05 PROGRAM PEMBERDAYAAN MASYARAKAT BIDANG KESEHATAN |
| | 1.02.05.2.03 Pengembangan dan Pelaksanaan Upaya Kesehatan Bersumber Daya Masyarakat (UKBM) Tingkat Daerah Kabupaten/Kota |
| | 1.02.0.00.0.00.01.0012 UPT. Puskesmas Kedai Durian |
| | 1.02.02 PROGRAM PEMENUHAN UPAYA KESEHATAN PERORANGAN DAN UPAYA KESEHATAN MASYARAKAT |
| | 1.02.02.2.02 Penyediaan Layanan Kesehatan untuk UKM dan UKP Rujukan Tingkat Daerah Kabupaten/Kota |
| | 1.02.05 PROGRAM PEMBERDAYAAN MASYARAKAT BIDANG KESEHATAN |
| | 1.02.05.2.03 Pengembangan dan Pelaksanaan Upaya Kesehatan Bersumber Daya Masyarakat (UKBM) Tingkat Daerah Kabupaten/Kota |

| OPD/Sub Unit/Program/Kegiatan | |
|-------------------------------|--|
| 1.02.0.00.0.00.01.0013 | UPT. Puskesmas Kota Matsum |
| | 1.02.02 PROGRAM PEMENUHAN UPAYA KESEHATAN PERORANGAN DAN UPAYA KESEHATAN MASYARAKAT |
| | 1.02.02.2.02 Penyediaan Layanan Kesehatan untuk UKM dan UKP Rujukan Tingkat Daerah Kabupaten/Kota |
| | 1.02.05 PROGRAM PEMBERDAYAAN MASYARAKAT BIDANG KESEHATAN |
| | 1.02.05.2.03 Pengembangan dan Pelaksanaan Upaya Kesehatan Bersumber Daya Masyarakat (UKBM) Tingkat Daerah Kabupaten/Kota |
| 1.02.0.00.0.00.01.0014 | UPT. Puskesmas Kampung Baru |
| | 1.02.02 PROGRAM PEMENUHAN UPAYA KESEHATAN PERORANGAN DAN UPAYA KESEHATAN MASYARAKAT |
| | 1.02.02.2.02 Penyediaan Layanan Kesehatan untuk UKM dan UKP Rujukan Tingkat Daerah Kabupaten/Kota |
| 1.02.0.00.0.00.01.0015 | UPT. Puskesmas Medan Area Selatan |
| | 1.02.02 PROGRAM PEMENUHAN UPAYA KESEHATAN PERORANGAN DAN UPAYA KESEHATAN MASYARAKAT |
| | 1.02.02.2.02 Penyediaan Layanan Kesehatan untuk UKM dan UKP Rujukan Tingkat Daerah Kabupaten/Kota |
| | 1.02.05 PROGRAM PEMBERDAYAAN MASYARAKAT BIDANG KESEHATAN |
| | 1.02.05.2.03 Pengembangan dan Pelaksanaan Upaya Kesehatan Bersumber Daya Masyarakat (UKBM) Tingkat Daerah Kabupaten/Kota |
| 1.02.0.00.0.00.01.0016 | UPT. Puskesmas Mandala |
| | 1.02.02 PROGRAM PEMENUHAN UPAYA KESEHATAN PERORANGAN DAN UPAYA KESEHATAN MASYARAKAT |
| | 1.02.02.2.02 Penyediaan Layanan Kesehatan untuk UKM dan UKP Rujukan Tingkat Daerah Kabupaten/Kota |
| | 1.02.05 PROGRAM PEMBERDAYAAN MASYARAKAT BIDANG KESEHATAN |
| | 1.02.05.2.03 Pengembangan dan Pelaksanaan Upaya Kesehatan Bersumber Daya Masyarakat (UKBM) Tingkat Daerah Kabupaten/Kota |
| 1.02.0.00.0.00.01.0017 | UPT. Puskesmas Martubung |
| | 1.02.02 PROGRAM PEMENUHAN UPAYA KESEHATAN PERORANGAN DAN UPAYA KESEHATAN MASYARAKAT |
| | 1.02.02.2.02 Penyediaan Layanan Kesehatan untuk UKM dan UKP Rujukan Tingkat Daerah Kabupaten/Kota |
| | 1.02.05 PROGRAM PEMBERDAYAAN MASYARAKAT BIDANG KESEHATAN |
| | 1.02.05.2.03 Pengembangan dan Pelaksanaan Upaya Kesehatan Bersumber Daya Masyarakat (UKBM) Tingkat Daerah Kabupaten/Kota |
| 1.02.0.00.0.00.01.0019 | UPT. Puskesmas Medan Denai |
| | 1.02.02 PROGRAM PEMENUHAN UPAYA KESEHATAN PERORANGAN DAN UPAYA KESEHATAN MASYARAKAT |
| | 1.02.02.2.02 Penyediaan Layanan Kesehatan untuk UKM dan UKP Rujukan Tingkat Daerah Kabupaten/Kota |
| | 1.02.05 PROGRAM PEMBERDAYAAN MASYARAKAT BIDANG KESEHATAN |

| OPD/Sub Unit/Program/Kegiatan | | |
|-------------------------------|--|--|
| | | 1.02.05.2.03 Pengembangan dan Pelaksanaan Upaya Kesehatan Bersumber Daya Masyarakat (UKBM) Tingkat Daerah Kabupaten/Kota |
| | | 1.02.0.00.0.00.01.0020 UPT. Puskesmas Medan Johor |
| | | 1.02.02 PROGRAM PEMENUHAN UPAYA KESEHATAN PERORANGAN DAN UPAYA KESEHATAN MASYARAKAT |
| | | 1.02.02.2.02 Penyediaan Layanan Kesehatan untuk UKM dan UKP Rujukan Tingkat Daerah Kabupaten/Kota |
| | | 1.02.05 PROGRAM PEMBERDAYAAN MASYARAKAT BIDANG KESEHATAN |
| | | 1.02.05.2.03 Pengembangan dan Pelaksanaan Upaya Kesehatan Bersumber Daya Masyarakat (UKBM) Tingkat Daerah Kabupaten/Kota |
| | | 1.02.0.00.0.00.01.0021 UPT. Puskesmas Medan Labuhan |
| | | 1.02.02 PROGRAM PEMENUHAN UPAYA KESEHATAN PERORANGAN DAN UPAYA KESEHATAN MASYARAKAT |
| | | 1.02.02.2.02 Penyediaan Layanan Kesehatan untuk UKM dan UKP Rujukan Tingkat Daerah Kabupaten/Kota |
| | | 1.02.05 PROGRAM PEMBERDAYAAN MASYARAKAT BIDANG KESEHATAN |
| | | 1.02.05.2.03 Pengembangan dan Pelaksanaan Upaya Kesehatan Bersumber Daya Masyarakat (UKBM) Tingkat Daerah Kabupaten/Kota |
| | | 1.02.0.00.0.00.01.0022 UPT. Puskesmas Polonia |
| | | 1.02.02 PROGRAM PEMENUHAN UPAYA KESEHATAN PERORANGAN DAN UPAYA KESEHATAN MASYARAKAT |
| | | 1.02.02.2.02 Penyediaan Layanan Kesehatan untuk UKM dan UKP Rujukan Tingkat Daerah Kabupaten/Kota |
| | | 1.02.0.00.0.00.01.0023 UPT. Puskesmas Medan Sunggal |
| | | 1.02.02 PROGRAM PEMENUHAN UPAYA KESEHATAN PERORANGAN DAN UPAYA KESEHATAN MASYARAKAT |
| | | 1.02.02.2.02 Penyediaan Layanan Kesehatan untuk UKM dan UKP Rujukan Tingkat Daerah Kabupaten/Kota |
| | | 1.02.05 PROGRAM PEMBERDAYAAN MASYARAKAT BIDANG KESEHATAN |
| | | 1.02.05.2.03 Pengembangan dan Pelaksanaan Upaya Kesehatan Bersumber Daya Masyarakat (UKBM) Tingkat Daerah Kabupaten/Kota |
| | | 1.02.0.00.0.00.01.0024 UPT. Puskesmas Padang Bulan |
| | | 1.02.02 PROGRAM PEMENUHAN UPAYA KESEHATAN PERORANGAN DAN UPAYA KESEHATAN MASYARAKAT |
| | | 1.02.02.2.02 Penyediaan Layanan Kesehatan untuk UKM dan UKP Rujukan Tingkat Daerah Kabupaten/Kota |
| | | 1.02.05 PROGRAM PEMBERDAYAAN MASYARAKAT BIDANG KESEHATAN |
| | | 1.02.05.2.03 Pengembangan dan Pelaksanaan Upaya Kesehatan Bersumber Daya Masyarakat (UKBM) Tingkat Daerah Kabupaten/Kota |
| | | 1.02.0.00.0.00.01.0025 UPT. Puskesmas Pasar Merah |
| | | 1.02.02 PROGRAM PEMENUHAN UPAYA KESEHATAN PERORANGAN DAN UPAYA KESEHATAN MASYARAKAT |
| | | 1.02.02.2.02 Penyediaan Layanan Kesehatan untuk UKM dan UKP Rujukan |

| OPD/Sub Unit/Program/Kegiatan | | |
|-------------------------------|--|--|
| | | Tingkat Daerah Kabupaten/Kota |
| | | 1.02.05 PROGRAM PEMBERDAYAAN MASYARAKAT BIDANG KESEHATAN |
| | | 1.02.05.2.03 Pengembangan dan Pelaksanaan Upaya Kesehatan Bersumber Daya Masyarakat (UKBM) Tingkat Daerah Kabupaten/Kota |
| | | 1.02.0.00.0.00.01.0026 UPT. Puskesmas PB Selayang II |
| | | 1.02.02 PROGRAM PEMENUHAN UPAYA KESEHATAN PERORANGAN DAN UPAYA KESEHATAN MASYARAKAT |
| | | 1.02.02.2.02 Penyediaan Layanan Kesehatan untuk UKM dan UKP Rujukan Tingkat Daerah Kabupaten/Kota |
| | | 1.02.05 PROGRAM PEMBERDAYAAN MASYARAKAT BIDANG KESEHATAN |
| | | 1.02.05.2.03 Pengembangan dan Pelaksanaan Upaya Kesehatan Bersumber Daya Masyarakat (UKBM) Tingkat Daerah Kabupaten/Kota |
| | | 1.02.0.00.0.00.01.0027 UPT. Puskesmas Pekan Labuhan |
| | | 1.02.02 PROGRAM PEMENUHAN UPAYA KESEHATAN PERORANGAN DAN UPAYA KESEHATAN MASYARAKAT |
| | | 1.02.02.2.02 Penyediaan Layanan Kesehatan untuk UKM dan UKP Rujukan Tingkat Daerah Kabupaten/Kota |
| | | 1.02.0.00.0.00.01.0028 UPT. Puskesmas Pulo Brayon |
| | | 1.02.02 PROGRAM PEMENUHAN UPAYA KESEHATAN PERORANGAN DAN UPAYA KESEHATAN MASYARAKAT |
| | | 1.02.02.2.02 Penyediaan Layanan Kesehatan untuk UKM dan UKP Rujukan Tingkat Daerah Kabupaten/Kota |
| | | 1.02.05 PROGRAM PEMBERDAYAAN MASYARAKAT BIDANG KESEHATAN |
| | | 1.02.05.2.03 Pengembangan dan Pelaksanaan Upaya Kesehatan Bersumber Daya Masyarakat (UKBM) Tingkat Daerah Kabupaten/Kota |
| | | 1.02.0.00.0.00.01.0029 UPT. Puskesmas Rantang |
| | | 1.02.02 PROGRAM PEMENUHAN UPAYA KESEHATAN PERORANGAN DAN UPAYA KESEHATAN MASYARAKAT |
| | | 1.02.02.2.02 Penyediaan Layanan Kesehatan untuk UKM dan UKP Rujukan Tingkat Daerah Kabupaten/Kota |
| | | 1.02.05 PROGRAM PEMBERDAYAAN MASYARAKAT BIDANG KESEHATAN |
| | | 1.02.05.2.03 Pengembangan dan Pelaksanaan Upaya Kesehatan Bersumber Daya Masyarakat (UKBM) Tingkat Daerah Kabupaten/Kota |
| | | 1.02.0.00.0.00.01.0030 UPT. Puskesmas Sei Agul |
| | | 1.02.02 PROGRAM PEMENUHAN UPAYA KESEHATAN PERORANGAN DAN UPAYA KESEHATAN MASYARAKAT |
| | | 1.02.02.2.02 Penyediaan Layanan Kesehatan untuk UKM dan UKP Rujukan Tingkat Daerah Kabupaten/Kota |
| | | 1.02.05 PROGRAM PEMBERDAYAAN MASYARAKAT BIDANG KESEHATAN |
| | | 1.02.05.2.03 Pengembangan dan Pelaksanaan Upaya Kesehatan Bersumber Daya Masyarakat (UKBM) Tingkat Daerah Kabupaten/Kota |
| | | 1.02.0.00.0.00.01.0031 UPT. Puskesmas Sentosa Baru |
| | | 1.02.02 PROGRAM PEMENUHAN UPAYA KESEHATAN PERORANGAN DAN UPAYA |

| OPD/Sub Unit/Program/Kegiatan | |
|-------------------------------|--|
| | KESEHATAN MASYARAKAT |
| | 1.02.02.2.02 Penyediaan Layanan Kesehatan untuk UKM dan UKP Rujukan Tingkat Daerah Kabupaten/Kota |
| | 1.02.00.0.00.01.0032 UPT. Puskesmas Sering |
| | 1.02.02 PROGRAM PEMENUHAN UPAYA KESEHATAN PERORANGAN DAN UPAYA KESEHATAN MASYARAKAT |
| | 1.02.02.2.02 Penyediaan Layanan Kesehatan untuk UKM dan UKP Rujukan Tingkat Daerah Kabupaten/Kota |
| | 1.02.05 PROGRAM PEMBERDAYAAN MASYARAKAT BIDANG KESEHATAN |
| | 1.02.05.2.03 Pengembangan dan Pelaksanaan Upaya Kesehatan Bersumber Daya Masyarakat (UKBM) Tingkat Daerah Kabupaten/Kota |
| | 1.02.00.0.00.01.0033 UPT. Puskesmas Simalingkar |
| | 1.02.02 PROGRAM PEMENUHAN UPAYA KESEHATAN PERORANGAN DAN UPAYA KESEHATAN MASYARAKAT |
| | 1.02.02.2.02 Penyediaan Layanan Kesehatan untuk UKM dan UKP Rujukan Tingkat Daerah Kabupaten/Kota |
| | 1.02.05 PROGRAM PEMBERDAYAAN MASYARAKAT BIDANG KESEHATAN |
| | 1.02.05.2.03 Pengembangan dan Pelaksanaan Upaya Kesehatan Bersumber Daya Masyarakat (UKBM) Tingkat Daerah Kabupaten/Kota |
| | 1.02.00.0.00.01.0034 UPT. Puskesmas Simpang Limun |
| | 1.02.02 PROGRAM PEMENUHAN UPAYA KESEHATAN PERORANGAN DAN UPAYA KESEHATAN MASYARAKAT |
| | 1.02.02.2.02 Penyediaan Layanan Kesehatan untuk UKM dan UKP Rujukan Tingkat Daerah Kabupaten/Kota |
| | 1.02.05 PROGRAM PEMBERDAYAAN MASYARAKAT BIDANG KESEHATAN |
| | 1.02.05.2.03 Pengembangan dan Pelaksanaan Upaya Kesehatan Bersumber Daya Masyarakat (UKBM) Tingkat Daerah Kabupaten/Kota |
| | 1.02.00.0.00.01.0035 UPT. Puskesmas Sukaramai |
| | 1.02.02 PROGRAM PEMENUHAN UPAYA KESEHATAN PERORANGAN DAN UPAYA KESEHATAN MASYARAKAT |
| | 1.02.02.2.02 Penyediaan Layanan Kesehatan untuk UKM dan UKP Rujukan Tingkat Daerah Kabupaten/Kota |
| | 1.02.05 PROGRAM PEMBERDAYAAN MASYARAKAT BIDANG KESEHATAN |
| | 1.02.05.2.03 Pengembangan dan Pelaksanaan Upaya Kesehatan Bersumber Daya Masyarakat (UKBM) Tingkat Daerah Kabupaten/Kota |
| | 1.02.00.0.00.01.0036 UPT. Puskesmas Sicanang |
| | 1.02.02 PROGRAM PEMENUHAN UPAYA KESEHATAN PERORANGAN DAN UPAYA KESEHATAN MASYARAKAT |
| | 1.02.02.2.02 Penyediaan Layanan Kesehatan untuk UKM dan UKP Rujukan Tingkat Daerah Kabupaten/Kota |
| | 1.02.02.2.02.42 Pengelolaan pelayanan kesehatan Malaria |
| | 1.02.05 PROGRAM PEMBERDAYAAN MASYARAKAT BIDANG KESEHATAN |
| | 1.02.05.2.03 Pengembangan dan Pelaksanaan Upaya Kesehatan Bersumber Daya |

| OPD/Sub Unit/Program/Kegiatan | | |
|-------------------------------|------------------------|---|
| | | Masyarakat (UKBM) Tingkat Daerah Kabupaten/Kota |
| | 1.02.0.00.0.00.01.0037 | UPT. Puskesmas Rengas Pulau |
| | 1.02.02 | PROGRAM PEMENUHAN UPAYA KESEHATAN PERORANGAN DAN UPAYA KESEHATAN MASYARAKAT |
| | 1.02.02.2.02 | Penyediaan Layanan Kesehatan untuk UKM dan UKP Rujukan Tingkat Daerah Kabupaten/Kota |
| | 1.02.05 | PROGRAM PEMBERDAYAAN MASYARAKAT BIDANG KESEHATAN |
| | 1.02.05.2.03 | Pengembangan dan Pelaksanaan Upaya Kesehatan Bersumber Daya Masyarakat (UKBM) Tingkat Daerah Kabupaten/Kota |
| | 1.02.0.00.0.00.01.0038 | UPT. Puskesmas Tegal Sari |
| | 1.02.02 | PROGRAM PEMENUHAN UPAYA KESEHATAN PERORANGAN DAN UPAYA KESEHATAN MASYARAKAT |
| | 1.02.02.2.02 | Penyediaan Layanan Kesehatan untuk UKM dan UKP Rujukan Tingkat Daerah Kabupaten/Kota |
| | 1.02.05 | PROGRAM PEMBERDAYAAN MASYARAKAT BIDANG KESEHATAN |
| | 1.02.05.2.03 | Pengembangan dan Pelaksanaan Upaya Kesehatan Bersumber Daya Masyarakat (UKBM) Tingkat Daerah Kabupaten/Kota |
| | 1.02.0.00.0.00.01.0039 | UPT. Puskesmas Teladan |
| | 1.02.02 | PROGRAM PEMENUHAN UPAYA KESEHATAN PERORANGAN DAN UPAYA KESEHATAN MASYARAKAT |
| | 1.02.02.2.02 | Penyediaan Layanan Kesehatan untuk UKM dan UKP Rujukan Tingkat Daerah Kabupaten/Kota |
| | 1.02.05 | PROGRAM PEMBERDAYAAN MASYARAKAT BIDANG KESEHATAN |
| | 1.02.05.2.03 | Pengembangan dan Pelaksanaan Upaya Kesehatan Bersumber Daya Masyarakat (UKBM) Tingkat Daerah Kabupaten/Kota |
| | 1.02.0.00.0.00.01.0040 | UPT. Puskesmas Terjun |
| | 1.02.02 | PROGRAM PEMENUHAN UPAYA KESEHATAN PERORANGAN DAN UPAYA KESEHATAN MASYARAKAT |
| | 1.02.02.2.02 | Penyediaan Layanan Kesehatan untuk UKM dan UKP Rujukan Tingkat Daerah Kabupaten/Kota |
| | 1.02.05 | PROGRAM PEMBERDAYAAN MASYARAKAT BIDANG KESEHATAN |
| | 1.02.05.2.03 | Pengembangan dan Pelaksanaan Upaya Kesehatan Bersumber Daya Masyarakat (UKBM) Tingkat Daerah Kabupaten/Kota |
| | 1.02.0.00.0.00.01.0041 | UPT. Puskesmas Titi Papan |
| | 1.02.02 | PROGRAM PEMENUHAN UPAYA KESEHATAN PERORANGAN DAN UPAYA KESEHATAN MASYARAKAT |
| | 1.02.02.2.02 | Penyediaan Layanan Kesehatan untuk UKM dan UKP Rujukan Tingkat Daerah Kabupaten/Kota |
| | 1.02.05 | PROGRAM PEMBERDAYAAN MASYARAKAT BIDANG KESEHATAN |
| | 1.02.05.2.03 | Pengembangan dan Pelaksanaan Upaya Kesehatan Bersumber Daya Masyarakat (UKBM) Tingkat Daerah Kabupaten/Kota |
| | 1.02.0.00.0.00.01.0042 | UPT. Puskesmas Tuntungan |
| | 1.02.02 | PROGRAM PEMENUHAN UPAYA KESEHATAN PERORANGAN DAN UPAYA |

| OPD/Sub Unit/Program/Kegiatan | |
|-------------------------------|---|
| | KESEHATAN MASYARAKAT |
| | 1.02.02.2.02 Penyediaan Layanan Kesehatan untuk UKM dan UKP Rujukan Tingkat Daerah Kabupaten/Kota |
| | 1.02.05 PROGRAM PEMBERDAYAAN MASYARAKAT BIDANG KESEHATAN |
| | 1.02.05.2.03 Pengembangan dan Pelaksanaan Upaya Kesehatan Bersumber Daya Masyarakat (UKBM) Tingkat Daerah Kabupaten/Kota |
| | 1.02.0.00.0.00.01.0043 UPT. Puskesmas Medan Deli |
| | 1.02.02 PROGRAM PEMENUHAN UPAYA KESEHATAN PERORANGAN DAN UPAYA KESEHATAN MASYARAKAT |
| | 1.02.02.2.02 Penyediaan Layanan Kesehatan untuk UKM dan UKP Rujukan Tingkat Daerah Kabupaten/Kota |
| | 1.02.05 PROGRAM PEMBERDAYAAN MASYARAKAT BIDANG KESEHATAN |
| | 1.02.05.2.03 Pengembangan dan Pelaksanaan Upaya Kesehatan Bersumber Daya Masyarakat (UKBM) Tingkat Daerah Kabupaten/Kota |
| | 1.02.0.00.0.00.01.0044 RSUD H. Bachtiar Djafar |
| | 1.02.01 PROGRAM PENUNJANG URUSAN PEMERINTAHAN DAERAH KABUPATEN/KOTA |
| | 1.02.01.2.07 Pengadaan Barang Milik Daerah Penunjang Urusan Pemerintah Daerah |
| | 1.02.02 PROGRAM PEMENUHAN UPAYA KESEHATAN PERORANGAN DAN UPAYA KESEHATAN MASYARAKAT |
| | 1.02.02.2.01 Penyediaan Fasilitas Pelayanan Kesehatan untuk UKM dan UKP Kewenangan Daerah Kabupaten/Kota |
| | 1.02.02.2.02 Penyediaan Layanan Kesehatan untuk UKM dan UKP Rujukan Tingkat Daerah Kabupaten/Kota |
| | 1.03.0.00.0.00.01.0000 Dinas Sumber Daya Air, Bina Marga dan Bina Konstruksi |
| | 1.03.0.00.0.00.01.0000 Dinas Sumber Daya Air, Bina Marga dan Bina Konstruksi |
| | 1.03.01 PROGRAM PENUNJANG URUSAN PEMERINTAHAN DAERAH KABUPATEN/KOTA |
| | 1.03.01.2.01 Perencanaan, Penganggaran, dan Evaluasi Kinerja Perangkat Daerah |
| | 1.03.01.2.02 Administrasi Keuangan Perangkat Daerah |
| | 1.03.01.2.05 Administrasi Kepegawaian Perangkat Daerah |
| | 1.03.01.2.07 Pengadaan Barang Milik Daerah Penunjang Urusan Pemerintah Daerah |
| | 1.03.01.2.08 Penyediaan Jasa Penunjang Urusan Pemerintahan Daerah |
| | 1.03.01.2.09 Pemeliharaan Barang Milik Daerah Penunjang Urusan Pemerintahan Daerah |
| | 1.03.05 PROGRAM PENGELOLAAN DAN PENGEMBANGAN SISTEM AIR LIMBAH |
| | 1.03.05.2.01 Pengelolaan dan Pengembangan Sistem Air Limbah Domestik dalam Daerah Kabupaten/Kota |
| | 1.03.06 PROGRAM PENGELOLAAN DAN PENGEMBANGAN SISTEM DRAINASE |
| | 1.03.06.2.01 Pengelolaan dan Pengembangan Sistem Drainase yang Terhubung Langsung dengan Sungai dalam Daerah Kabupaten/Kota |

| OPD/Sub Unit/Program/Kegiatan | |
|-------------------------------|---|
| | 1.03.10 PROGRAM PENYELENGGARAAN JALAN |
| | 1.03.10.2.01 Penyelenggaraan Jalan Kabupaten/Kota |
| | 1.03.11 PROGRAM PENGEMBANGAN JASA KONSTRUKSI |
| | 1.03.11.2.01 Penyelenggaraan Pelatihan Tenaga Terampil Konstruksi |
| | 1.03.11.2.02 Penyelenggaraan Sistem Informasi Jasa Konstruksi Cakupan Daerah Kabupaten/Kota |
| | 1.03.11.2.04 Pengawasan Tertib Usaha, Tertib Penyelenggaraan dan Tertib Pemanfaatan Jasa Konstruksi |
| | 2.11.04 PROGRAM PENGELOLAAN KEANEKARAGAMAN HAYATI (KEHATI) |
| | 2.11.04.2.01 Pengelolaan Keaneekaragaman Hayati Kabupaten/Kota |
| | 1.03.0.00.0.00.01.0001 UPT. Wilayah Utara |
| | 1.03.01 PROGRAM PENUNJANG URUSAN PEMERINTAHAN DAERAH KABUPATEN/KOTA |
| | 1.03.01.2.06 Administrasi Umum Perangkat Daerah |
| | 1.03.01.2.08 Penyediaan Jasa Penunjang Urusan Pemerintahan Daerah |
| | 1.03.06 PROGRAM PENGELOLAAN DAN PENGEMBANGAN SISTEM DRAINASE |
| | 1.03.06.2.01 Pengelolaan dan Pengembangan Sistem Drainase yang Terhubung Langsung dengan Sungai dalam Daerah Kabupaten/Kota |
| | 1.03.0.00.0.00.01.0002 UPT. Wilayah Barat |
| | 1.03.01 PROGRAM PENUNJANG URUSAN PEMERINTAHAN DAERAH KABUPATEN/KOTA |
| | 1.03.01.2.06 Administrasi Umum Perangkat Daerah |
| | 1.03.01.2.08 Penyediaan Jasa Penunjang Urusan Pemerintahan Daerah |
| | 1.03.06 PROGRAM PENGELOLAAN DAN PENGEMBANGAN SISTEM DRAINASE |
| | 1.03.06.2.01 Pengelolaan dan Pengembangan Sistem Drainase yang Terhubung Langsung dengan Sungai dalam Daerah Kabupaten/Kota |
| | 1.03.0.00.0.00.01.0003 UPT. Wilayah Timur |
| | 1.03.01 PROGRAM PENUNJANG URUSAN PEMERINTAHAN DAERAH KABUPATEN/KOTA |
| | 1.03.01.2.06 Administrasi Umum Perangkat Daerah |
| | 1.03.01.2.07 Pengadaan Barang Milik Daerah Penunjang Urusan Pemerintah Daerah |
| | 1.03.06 PROGRAM PENGELOLAAN DAN PENGEMBANGAN SISTEM DRAINASE |
| | 1.03.06.2.01 Pengelolaan dan Pengembangan Sistem Drainase yang Terhubung Langsung dengan Sungai dalam Daerah Kabupaten/Kota |
| | 1.03.0.00.0.00.01.0004 UPT. Wilayah Kota |
| | 1.03.01 PROGRAM PENUNJANG URUSAN PEMERINTAHAN DAERAH KABUPATEN/KOTA |
| | 1.03.01.2.06 Administrasi Umum Perangkat Daerah |
| | 1.03.01.2.07 Pengadaan Barang Milik Daerah Penunjang Urusan Pemerintah Daerah |
| | 1.03.01.2.08 Penyediaan Jasa Penunjang Urusan Pemerintahan Daerah |

| OPD/Sub Unit/Program/Kegiatan | |
|-------------------------------|---|
| | 1.03.06 PROGRAM PENGELOLAAN DAN PENGEMBANGAN SISTEM DRAINASE |
| | 1.03.06.2.01 Pengelolaan dan Pengembangan Sistem Drainase yang Terhubung Langsung dengan Sungai dalam Daerah Kabupaten/Kota |
| | 1.03.0.00.0.00.01.0005 UPT. Wilayah Selatan |
| | 1.03.01 PROGRAM PENUNJANG URUSAN PEMERINTAHAN DAERAH KABUPATEN/KOTA |
| | 1.03.01.2.06 Administrasi Umum Perangkat Daerah |
| | 1.03.01.2.07 Pengadaan Barang Milik Daerah Penunjang Urusan Pemerintah Daerah |
| | 1.03.01.2.08 Penyediaan Jasa Penunjang Urusan Pemerintahan Daerah |
| | 1.03.06 PROGRAM PENGELOLAAN DAN PENGEMBANGAN SISTEM DRAINASE |
| | 1.03.06.2.01 Pengelolaan dan Pengembangan Sistem Drainase yang Terhubung Langsung dengan Sungai dalam Daerah Kabupaten/Kota |
| | 1.03.0.00.0.00.10.0000 Dinas Pekerjaan Umum |
| | 1.03.0.00.0.00.10.0000 Dinas Pekerjaan Umum |
| | 1.03.01 PROGRAM PENUNJANG URUSAN PEMERINTAHAN DAERAH KABUPATEN/KOTA |
| | 1.03.01.2.01 Perencanaan, Penganggaran, dan Evaluasi Kinerja Perangkat Daerah |
| | 1.03.01.2.02 Administrasi Keuangan Perangkat Daerah |
| | 1.03.01.2.05 Administrasi Kepegawaian Perangkat Daerah |
| | 1.03.01.2.06 Administrasi Umum Perangkat Daerah |
| | 1.03.01.2.07 Pengadaan Barang Milik Daerah Penunjang Urusan Pemerintah Daerah |
| | 1.03.01.2.08 Penyediaan Jasa Penunjang Urusan Pemerintahan Daerah |
| | 1.03.01.2.09 Pemeliharaan Barang Milik Daerah Penunjang Urusan Pemerintahan Daerah |
| | 1.03.05 PROGRAM PENGELOLAAN DAN PENGEMBANGAN SISTEM AIR LIMBAH |
| | 1.03.05.2.01 Pengelolaan dan Pengembangan Sistem Air Limbah Domestik dalam Daerah Kabupaten/Kota |
| | 1.03.06 PROGRAM PENGELOLAAN DAN PENGEMBANGAN SISTEM DRAINASE |
| | 1.03.06.2.01 Pengelolaan dan Pengembangan Sistem Drainase yang Terhubung Langsung dengan Sungai dalam Daerah Kabupaten/Kota |
| | 1.03.10 PROGRAM PENYELENGGARAAN JALAN |
| | 1.03.10.2.01 Penyelenggaraan Jalan Kabupaten/Kota |
| | 1.03.11 PROGRAM PENGEMBANGAN JASA KONSTRUKSI |
| | 1.03.11.2.01 Penyelenggaraan Pelatihan Tenaga Terampil Konstruksi |
| | 1.03.11.2.02 Penyelenggaraan Sistem Informasi Jasa Konstruksi Cakupan Daerah Kabupaten/Kota |
| | 1.03.11.2.04 Pengawasan Tertib Usaha, Tertib Penyelenggaraan dan Tertib Pemanfaatan Jasa Konstruksi |
| | 1.03.0.00.0.00.10.0001 UPT. Wilayah Utara |
| | 1.03.01 PROGRAM PENUNJANG URUSAN PEMERINTAHAN DAERAH |

| OPD/Sub Unit/Program/Kegiatan | |
|-------------------------------|---|
| | KABUPATEN/KOTA |
| | 1.03.01.2.06 Administrasi Umum Perangkat Daerah |
| | 1.03.01.2.08 Penyediaan Jasa Penunjang Urusan Pemerintahan Daerah |
| | 1.03.06 PROGRAM PENGELOLAAN DAN PENGEMBANGAN SISTEM DRAINASE |
| | 1.03.06.2.01 Pengelolaan dan Pengembangan Sistem Drainase yang Terhubung Langsung dengan Sungai dalam Daerah Kabupaten/Kota |
| | 1.03.0.00.0.00.10.0002 UPT. Wilayah Barat |
| | 1.03.01 PROGRAM PENUNJANG URUSAN PEMERINTAHAN DAERAH KABUPATEN/KOTA |
| | 1.03.01.2.06 Administrasi Umum Perangkat Daerah |
| | 1.03.01.2.08 Penyediaan Jasa Penunjang Urusan Pemerintahan Daerah |
| | 1.03.06 PROGRAM PENGELOLAAN DAN PENGEMBANGAN SISTEM DRAINASE |
| | 1.03.06.2.01 Pengelolaan dan Pengembangan Sistem Drainase yang Terhubung Langsung dengan Sungai dalam Daerah Kabupaten/Kota |
| | 1.03.0.00.0.00.10.0003 UPT. Wilayah Timur |
| | 1.03.01 PROGRAM PENUNJANG URUSAN PEMERINTAHAN DAERAH KABUPATEN/KOTA |
| | 1.03.01.2.06 Administrasi Umum Perangkat Daerah |
| | 1.03.01.2.07 Pengadaan Barang Milik Daerah Penunjang Urusan Pemerintah Daerah |
| | 1.03.01.2.08 Penyediaan Jasa Penunjang Urusan Pemerintahan Daerah |
| | 1.03.06 PROGRAM PENGELOLAAN DAN PENGEMBANGAN SISTEM DRAINASE |
| | 1.03.06.2.01 Pengelolaan dan Pengembangan Sistem Drainase yang Terhubung Langsung dengan Sungai dalam Daerah Kabupaten/Kota |
| | 1.03.0.00.0.00.10.0004 UPT. Wilayah Kota |
| | 1.03.01 PROGRAM PENUNJANG URUSAN PEMERINTAHAN DAERAH KABUPATEN/KOTA |
| | 1.03.01.2.06 Administrasi Umum Perangkat Daerah |
| | 1.03.01.2.07 Pengadaan Barang Milik Daerah Penunjang Urusan Pemerintah Daerah |
| | 1.03.01.2.08 Penyediaan Jasa Penunjang Urusan Pemerintahan Daerah |
| | 1.03.06 PROGRAM PENGELOLAAN DAN PENGEMBANGAN SISTEM DRAINASE |
| | 1.03.06.2.01 Pengelolaan dan Pengembangan Sistem Drainase yang Terhubung Langsung dengan Sungai dalam Daerah Kabupaten/Kota |
| | 1.03.0.00.0.00.10.0005 UPT. Wilayah Selatan |
| | 1.03.01 PROGRAM PENUNJANG URUSAN PEMERINTAHAN DAERAH KABUPATEN/KOTA |
| | 1.03.01.2.06 Administrasi Umum Perangkat Daerah |
| | 1.03.01.2.07 Pengadaan Barang Milik Daerah Penunjang Urusan Pemerintah Daerah |
| | 1.03.01.2.08 Penyediaan Jasa Penunjang Urusan Pemerintahan Daerah |
| | 1.03.06 PROGRAM PENGELOLAAN DAN PENGEMBANGAN SISTEM DRAINASE |

| OPD/Sub Unit/Program/Kegiatan | | |
|-------------------------------|--|--|
| | | 1.03.06.2.01 Pengelolaan dan Pengembangan Sistem Drainase yang Terhubung Langsung dengan Sungai dalam Daerah Kabupaten/Kota |
| | | 1.04.1.03.2.10.01.0000 Dinas Perumahan, Kawasan Permukiman dan Penataan Ruang |
| | | 1.04.1.03.2.10.01.0000 Dinas Perumahan, Kawasan Permukiman dan Penataan Ruang |
| | | 1.03.03 PROGRAM PENGELOLAAN DAN PENGEMBANGAN SISTEM PENYEDIAAN AIR MINUM |
| | | 1.03.03.2.01 Pengelolaan dan Pengembangan Sistem Penyediaan Air Minum (SPAM) di Daerah Kabupaten/Kota |
| | | 1.03.04 PROGRAM PENGEMBANGAN SISTEM DAN PENGELOLAAN PERSAMPAHAN REGIONAL |
| | | 1.03.04.2.01 Pengembangan Sistem dan Pengelolaan Persampahan di Daerah Kabupaten/Kota |
| | | 1.03.05 PROGRAM PENGELOLAAN DAN PENGEMBANGAN SISTEM AIR LIMBAH |
| | | 1.03.05.2.01 Pengelolaan dan Pengembangan Sistem Air Limbah Domestik dalam Daerah Kabupaten/Kota |
| | | 1.03.08 PROGRAM PENATAAN BANGUNAN GEDUNG |
| | | 1.03.08.2.01 Penyelenggaraan Bangunan Gedung di Wilayah Daerah Kabupaten/Kota, Pemberian Izin Mendirikan Bangunan (IMB) dan Sertifikat Laik Fungsi Bangunan Gedung |
| | | 1.03.09 PROGRAM PENATAAN BANGUNAN DAN LINGKUNGANNYA |
| | | 1.03.09.2.01 Penyelenggaraan Penataan Bangunan dan Lingkungannya di Daerah Kabupaten/Kota |
| | | 1.03.12 PROGRAM PENYELENGGARAAN PENATAAN RUANG |
| | | 1.03.12.2.02 Koordinasi dan Sinkronisasi Perencanaan Tata Ruang Daerah Kabupaten/Kota |
| | | 1.03.12.2.03 Koordinasi dan Sinkronisasi Pemanfaatan Ruang Daerah Kabupaten/Kota |
| | | 1.03.12.2.04 Koordinasi dan Sinkronisasi Pengendalian Pemanfaatan Ruang Daerah Kabupaten/Kota |
| | | 1.04.01 PROGRAM PENUNJANG URUSAN PEMERINTAHAN DAERAH KABUPATEN/KOTA |
| | | 1.04.01.2.01 Perencanaan, Penganggaran, dan Evaluasi Kinerja Perangkat Daerah |
| | | 1.04.01.2.02 Administrasi Keuangan Perangkat Daerah |
| | | 1.04.01.2.05 Administrasi Kepegawaian Perangkat Daerah |
| | | 1.04.01.2.06 Administrasi Umum Perangkat Daerah |
| | | 1.04.01.2.07 Pengadaan Barang Milik Daerah Penunjang Urusan Pemerintah Daerah |
| | | 1.04.01.2.08 Penyediaan Jasa Penunjang Urusan Pemerintahan Daerah |
| | | 1.04.01.2.09 Pemeliharaan Barang Milik Daerah Penunjang Urusan Pemerintahan Daerah |
| | | 1.04.02 PROGRAM PENGEMBANGAN PERUMAHAN |
| | | 1.04.02.2.03 Pembangunan dan Rehabilitasi Rumah Korban Bencana atau Relokasi Program Kabupaten/Kota |

| OPD/Sub Unit/Program/Kegiatan | | |
|-------------------------------|--|--|
| | | 1.04.02.2.05 Pembinaan Pengelolaan Rumah Susun Umum dan/atau Rumah Khusus |
| | | 1.04.03 PROGRAM KAWASAN PERMUKIMAN |
| | | 1.04.03.2.02 Penataan dan Peningkatan Kualitas Kawasan Permukiman Kumuh dengan Luas di Bawah 10 (Sepuluh) Ha |
| | | 1.04.03.2.03 Peningkatan Kualitas Kawasan Permukiman Kumuh dengan Luas di Bawah 10 (Sepuluh) Ha |
| | | 2.10.05 PROGRAM PENYELESAIAN GANTI KERUGIAN DAN SANTUNAN TANAH UNTUK PEMBANGUNAN |
| | | 2.10.05.2.01 Penyelesaian Masalah Ganti Kerugian dan Santunan Tanah untuk Pembangunan oleh Pemerintah Daerah Kabupaten/Kota |
| | | 1.04.1.03.2.10.02.0000 Dinas Perumahan Kawasan Permukiman, Cipta Karya dan Tata Ruang |
| | | 1.04.1.03.2.10.02.0000 Dinas Perumahan Kawasan Permukiman, Cipta Karya dan Tata Ruang |
| | | 1.03.03 PROGRAM PENGELOLAAN DAN PENGEMBANGAN SISTEM PENYEDIAAN AIR MINUM |
| | | 1.03.03.2.01 Pengelolaan dan Pengembangan Sistem Penyediaan Air Minum (SPAM) di Daerah Kabupaten/Kota |
| | | 1.03.04 PROGRAM PENGEMBANGAN SISTEM DAN PENGELOLAAN PERSAMPAHAN REGIONAL |
| | | 1.03.04.2.01 Pengembangan Sistem dan Pengelolaan Persampahan di Daerah Kabupaten/Kota |
| | | 1.03.05 PROGRAM PENGELOLAAN DAN PENGEMBANGAN SISTEM AIR LIMBAH |
| | | 1.03.05.2.01 Pengelolaan dan Pengembangan Sistem Air Limbah Domestik dalam Daerah Kabupaten/Kota |
| | | 1.03.08 PROGRAM PENATAAN BANGUNAN GEDUNG |
| | | 1.03.08.2.01 Penyelenggaraan Bangunan Gedung di Wilayah Daerah Kabupaten/Kota, Pemberian Izin Mendirikan Bangunan (IMB) dan Sertifikat Laik Fungsi Bangunan Gedung |
| | | 1.03.09 PROGRAM PENATAAN BANGUNAN DAN LINGKUNGANNYA |
| | | 1.03.09.2.01 Penyelenggaraan Penataan Bangunan dan Lingkungannya di Daerah Kabupaten/Kota |
| | | 1.03.12 PROGRAM PENYELENGGARAAN PENATAAN RUANG |
| | | 1.03.12.2.02 Koordinasi dan Sinkronisasi Perencanaan Tata Ruang Daerah Kabupaten/Kota |
| | | 1.03.12.2.03 Koordinasi dan Sinkronisasi Pemanfaatan Ruang Daerah Kabupaten/Kota |
| | | 1.03.12.2.04 Koordinasi dan Sinkronisasi Pengendalian Pemanfaatan Ruang Daerah Kabupaten/Kota |
| | | 1.04.01 PROGRAM PENUNJANG URUSAN PEMERINTAHAN DAERAH KABUPATEN/KOTA |
| | | 1.04.01.2.01 Perencanaan, Penganggaran, dan Evaluasi Kinerja Perangkat Daerah |

| OPD/Sub Unit/Program/Kegiatan | | |
|-------------------------------|--|---|
| | | 1.04.01.2.02 Administrasi Keuangan Perangkat Daerah |
| | | 1.04.01.2.05 Administrasi Kepegawaian Perangkat Daerah |
| | | 1.04.01.2.06 Administrasi Umum Perangkat Daerah |
| | | 1.04.01.2.07 Pengadaan Barang Milik Daerah Penunjang Urusan Pemerintah Daerah |
| | | 1.04.01.2.08 Penyediaan Jasa Penunjang Urusan Pemerintahan Daerah |
| | | 1.04.01.2.09 Pemeliharaan Barang Milik Daerah Penunjang Urusan Pemerintahan Daerah |
| | | 1.04.02 PROGRAM PENGEMBANGAN PERUMAHAN |
| | | 1.04.02.2.03 Pembangunan dan Rehabilitasi Rumah Korban Bencana atau Relokasi Program Kabupaten/Kota |
| | | 1.04.02.2.05 Pembinaan Pengelolaan Rumah Susun Umum dan/atau Rumah Khusus |
| | | 1.04.03 PROGRAM KAWASAN PERMUKIMAN |
| | | 1.04.03.2.02 Penataan dan Peningkatan Kualitas Kawasan Permukiman Kumuh dengan Luas di Bawah 10 (Sepuluh) Ha |
| | | 1.04.03.2.03 Peningkatan Kualitas Kawasan Permukiman Kumuh dengan Luas di Bawah 10 (Sepuluh) Ha |
| | | 1.04.04 PROGRAM PERUMAHAN DAN KAWASAN PERMUKIMAN KUMUH |
| | | 1.04.04.2.01 Pencegahan Perumahan dan Kawasan Permukiman Kumuh pada Daerah Kabupaten/Kota |
| | | 2.10.05 PROGRAM PENYELESAIAN GANTI KERUGIAN DAN SANTUNAN TANAH UNTUK PEMBANGUNAN |
| | | 2.10.05.2.01 Penyelesaian Masalah Ganti Kerugian dan Santunan Tanah untuk Pembangunan oleh Pemerintah Daerah Kabupaten/Kota |
| | | 2.11.04 PROGRAM PENGELOLAAN KEANEKARAGAMAN HAYATI (KEHATI) |
| | | 2.11.04.2.01 Pengelolaan Keaneekaragaman Hayati Kabupaten/Kota |
| | | 1.05.0.00.0.00.01.0000 Satuan Polisi Pamong Praja |
| | | 1.05.0.00.0.00.01.0000 Satuan Polisi Pamong Praja |
| | | 1.05.01 PROGRAM PENUNJANG URUSAN PEMERINTAHAN DAERAH KABUPATEN/KOTA |
| | | 1.05.01.2.01 Perencanaan, Penganggaran, dan Evaluasi Kinerja Perangkat Daerah |
| | | 1.05.01.2.02 Administrasi Keuangan Perangkat Daerah |
| | | 1.05.01.2.05 Administrasi Kepegawaian Perangkat Daerah |
| | | 1.05.01.2.06 Administrasi Umum Perangkat Daerah |
| | | 1.05.01.2.07 Pengadaan Barang Milik Daerah Penunjang Urusan Pemerintah Daerah |
| | | 1.05.01.2.08 Penyediaan Jasa Penunjang Urusan Pemerintahan Daerah |
| | | 1.05.01.2.09 Pemeliharaan Barang Milik Daerah Penunjang Urusan Pemerintahan Daerah |
| | | 1.05.02 PROGRAM PENINGKATAN KETENTERAMAN DAN KETERTIBAN UMUM |
| | | 1.05.02.2.01 Penanganan Gangguan Ketenteraman dan Ketertiban Umum dalam |

| OPD/Sub Unit/Program/Kegiatan | | |
|--|--|--|
| | | 1 (Satu) Daerah Kabupaten/Kota |
| | | 1.05.02.2.02 Penegakan Peraturan Daerah Kabupaten/Kota dan Peraturan Bupati/Wali Kota |
| | | 1.05.02.2.03 Pembinaan Penyidik Pegawai Negeri Sipil (PPNS) Kabupaten/Kota |
| 1.05.0.00.0.00.02.0000 Dinas Pemadam Kebakaran dan Penyelamatan | | |
| 1.05.0.00.0.00.02.0000 Dinas Pemadam Kebakaran dan Penyelamatan | | |
| | | 1.05.01 PROGRAM PENUNJANG URUSAN PEMERINTAHAN DAERAH KABUPATEN/KOTA |
| | | 1.05.01.2.01 Perencanaan, Penganggaran, dan Evaluasi Kinerja Perangkat Daerah |
| | | 1.05.01.2.02 Administrasi Keuangan Perangkat Daerah |
| | | 1.05.01.2.05 Administrasi Kepegawaian Perangkat Daerah |
| | | 1.05.01.2.06 Administrasi Umum Perangkat Daerah |
| | | 1.05.01.2.07 Pengadaan Barang Milik Daerah Penunjang Urusan Pemerintah Daerah |
| | | 1.05.01.2.08 Penyediaan Jasa Penunjang Urusan Pemerintahan Daerah |
| | | 1.05.01.2.09 Pemeliharaan Barang Milik Daerah Penunjang Urusan Pemerintahan Daerah |
| | | 1.05.04 PROGRAM PENCEGAHAN, PENANGGULANGAN, PENYELAMATAN KEBAKARAN DAN PENYELAMATAN NON KEBAKARAN |
| | | 1.05.04.2.01 Pencegahan, Pengendalian, Pemadaman, Penyelamatan, dan Penanganan Bahan Berbahaya dan Beracun Kebakaran dalam Daerah Kabupaten/Kota |
| | | 1.05.04.2.02 Inspeksi Peralatan Proteksi Kebakaran |
| | | 1.05.04.2.03 Investigasi Kejadian Kebakaran |
| | | 1.05.04.2.04 Pemberdayaan Masyarakat dalam Pencegahan Kebakaran |
| 1.05.0.00.0.00.04.0000 Badan Penanggulangan Bencana Daerah | | |
| 1.05.0.00.0.00.04.0000 Badan Penanggulangan Bencana Daerah | | |
| | | 1.05.01 PROGRAM PENUNJANG URUSAN PEMERINTAHAN DAERAH KABUPATEN/KOTA |
| | | 1.05.01.2.02 Administrasi Keuangan Perangkat Daerah |
| | | 1.05.01.2.05 Administrasi Kepegawaian Perangkat Daerah |
| | | 1.05.01.2.06 Administrasi Umum Perangkat Daerah |
| | | 1.05.01.2.07 Pengadaan Barang Milik Daerah Penunjang Urusan Pemerintah Daerah |
| | | 1.05.01.2.08 Penyediaan Jasa Penunjang Urusan Pemerintahan Daerah |
| | | 1.05.01.2.09 Pemeliharaan Barang Milik Daerah Penunjang Urusan Pemerintahan Daerah |
| | | 1.05.03 PROGRAM PENANGGULANGAN BENCANA |
| | | 1.05.03.2.01 Pelayanan Informasi Rawan Bencana Kabupaten/Kota |
| | | 1.05.03.2.02 Pelayanan Pencegahan dan Kesiapsiagaan Terhadap Bencana |
| | | 1.05.03.2.03 Pelayanan Penyelamatan dan Evakuasi Korban Bencana |

| OPD/Sub Unit/Program/Kegiatan | | |
|--|--|---|
| | | 1.05.03.2.04 Penataan Sistem Dasar Penanggulangan Bencana |
| 1.05.0.00.0.00.06.0000 Dinas Pencegah dan Pemadam Kebakaran | | |
| 1.05.0.00.0.00.06.0000 Dinas Pencegah dan Pemadam Kebakaran | | |
| | | 1.05.01 PROGRAM PENUNJANG URUSAN PEMERINTAHAN DAERAH KABUPATEN/KOTA |
| | | 1.05.01.2.01 Perencanaan, Penganggaran, dan Evaluasi Kinerja Perangkat Daerah |
| | | 1.05.01.2.02 Administrasi Keuangan Perangkat Daerah |
| | | 1.05.01.2.05 Administrasi Kepegawaian Perangkat Daerah |
| | | 1.05.01.2.06 Administrasi Umum Perangkat Daerah |
| | | 1.05.01.2.07 Pengadaan Barang Milik Daerah Penunjang Urusan Pemerintah Daerah |
| | | 1.05.01.2.08 Penyediaan Jasa Penunjang Urusan Pemerintahan Daerah |
| | | 1.05.01.2.09 Pemeliharaan Barang Milik Daerah Penunjang Urusan Pemerintahan Daerah |
| | | 1.05.04 PROGRAM PENCEGAHAN, PENANGGULANGAN, PENYELAMATAN KEBAKARAN DAN PENYELAMATAN NON KEBAKARAN |
| | | 1.05.04.2.01 Pencegahan, Pengendalian, Pemadaman, Penyelamatan, dan Penanganan Bahan Berbahaya dan Beracun Kebakaran dalam Daerah Kabupaten/Kota |
| | | 1.05.04.2.02 Inspeksi Peralatan Proteksi Kebakaran |
| | | 1.05.04.2.03 Investigasi Kejadian Kebakaran |
| | | 1.05.04.2.04 Pemberdayaan Masyarakat dalam Pencegahan Kebakaran |
| 1.06.0.00.0.00.01.0000 Dinas Sosial | | |
| 1.06.0.00.0.00.01.0000 Dinas Sosial | | |
| | | 1.06.01 PROGRAM PENUNJANG URUSAN PEMERINTAHAN DAERAH KABUPATEN/KOTA |
| | | 1.06.01.2.01 Perencanaan, Penganggaran, dan Evaluasi Kinerja Perangkat Daerah |
| | | 1.06.01.2.02 Administrasi Keuangan Perangkat Daerah |
| | | 1.06.01.2.05 Administrasi Kepegawaian Perangkat Daerah |
| | | 1.06.01.2.06 Administrasi Umum Perangkat Daerah |
| | | 1.06.01.2.07 Pengadaan Barang Milik Daerah Penunjang Urusan Pemerintah Daerah |
| | | 1.06.01.2.08 Penyediaan Jasa Penunjang Urusan Pemerintahan Daerah |
| | | 1.06.01.2.09 Pemeliharaan Barang Milik Daerah Penunjang Urusan Pemerintahan Daerah |
| | | 1.06.02 PROGRAM PEMBERDAYAAN SOSIAL |
| | | 1.06.02.2.03 Pengembangan Potensi Sumber Kesejahteraan Sosial Daerah Kabupaten/Kota |
| | | 1.06.04 PROGRAM REHABILITASI SOSIAL |
| | | 1.06.04.2.01 Rehabilitasi Sosial Dasar Penyandang Disabilitas Terlantar, Anak Terlantar, Lanjut Usia Terlantar, serta Gelandangan Pengemis di Luar Panti Sosial |

| OPD/Sub Unit/Program/Kegiatan | | |
|--------------------------------------|--|--|
| | | 1.06.04.2.02 Rehabilitasi Sosial Penyandang Masalah Kesejahteraan Sosial (PMKS) Lainnya Bukan Korban HIV/AIDS dan NAPZA di Luar Panti Sosial |
| | | 1.06.05 PROGRAM PERLINDUNGAN DAN JAMINAN SOSIAL |
| | | 1.06.05.2.01 Pemeliharaan Anak-Anak Terlantar |
| | | 1.06.05.2.02 Pengelolaan Data Fakir Miskin Cakupan Daerah Kabupaten/Kota |
| | | 1.06.06 PROGRAM PENANGANAN BENCANA |
| | | 1.06.06.2.01 Perlindungan Sosial Korban Bencana Alam dan Sosial Kabupaten/Kota |
| | | 1.06.06.2.02 Penyelenggaraan Pemberdayaan Masyarakat Terhadap Kesiapsiagaan Bencana Kabupaten/Kota |
| | | 2.07.0.00.0.00.02.0000 Dinas Ketenagakerjaan |
| | | 2.07.0.00.0.00.02.0000 Dinas Ketenagakerjaan |
| | | 2.07.01 PROGRAM PENUNJANG URUSAN PEMERINTAHAN DAERAH KABUPATEN/KOTA |
| | | 2.07.01.2.01 Perencanaan, Penganggaran, dan Evaluasi Kinerja Perangkat Daerah |
| | | 2.07.01.2.02 Administrasi Keuangan Perangkat Daerah |
| | | 2.07.01.2.05 Administrasi Kepegawaian Perangkat Daerah |
| | | 2.07.01.2.06 Administrasi Umum Perangkat Daerah |
| | | 2.07.01.2.07 Pengadaan Barang Milik Daerah Penunjang Urusan Pemerintah Daerah |
| | | 2.07.01.2.08 Penyediaan Jasa Penunjang Urusan Pemerintahan Daerah |
| | | 2.07.01.2.09 Pemeliharaan Barang Milik Daerah Penunjang Urusan Pemerintahan Daerah |
| | | 2.07.03 PROGRAM PELATIHAN KERJA DAN PRODUKTIVITAS TENAGA KERJA |
| | | 2.07.03.2.01 Pelaksanaan Pelatihan berdasarkan Unit Kompetensi |
| | | 2.07.03.2.05 Pengukuran Produktivitas Tingkat Daerah Kabupaten/Kota |
| | | 2.07.04 PROGRAM PENEMPATAN TENAGA KERJA |
| | | 2.07.04.2.01 Pelayanan antar Kerja di Daerah Kabupaten/Kota |
| | | 2.07.04.2.03 Pengelolaan Informasi Pasar Kerja |
| | | 2.07.04.2.04 Pelindungan PMI (Pra dan Purna Penempatan) di Daerah Kabupaten/Kota |
| | | 2.07.04.2.05 Penerbitan Perpanjangan IMTA yang Lokasi Kerja dalam 1 (satu) Daerah Kabupaten/Kota |
| | | 2.07.05 PROGRAM HUBUNGAN INDUSTRIAL |
| | | 2.07.05.2.02 Pencegahan dan Penyelesaian Perselisihan Hubungan Industrial, Mogok Kerja dan Penutupan Perusahaan di Daerah Kabupaten/Kota |
| | | 2.08.2.13.0.00.08.0000 Dinas Pemberdayaan Perempuan, Perlindungan Anak dan Pemberdayaan Masyarakat |
| | | 2.08.2.13.0.00.08.0000 Dinas Pemberdayaan Perempuan, Perlindungan Anak dan Pemberdayaan Masyarakat |
| | | 2.08.01 PROGRAM PENUNJANG URUSAN PEMERINTAHAN DAERAH KABUPATEN/KOTA |

| OPD/Sub Unit/Program/Kegiatan | | |
|-------------------------------|--|--|
| | | 2.08.01.2.01 Perencanaan, Penganggaran, dan Evaluasi Kinerja Perangkat Daerah |
| | | 2.08.01.2.02 Administrasi Keuangan Perangkat Daerah |
| | | 2.08.01.2.05 Administrasi Kepegawaian Perangkat Daerah |
| | | 2.08.01.2.06 Administrasi Umum Perangkat Daerah |
| | | 2.08.01.2.07 Pengadaan Barang Milik Daerah Penunjang Urusan Pemerintah Daerah |
| | | 2.08.01.2.08 Penyediaan Jasa Penunjang Urusan Pemerintahan Daerah |
| | | 2.08.01.2.09 Pemeliharaan Barang Milik Daerah Penunjang Urusan Pemerintahan Daerah |
| | | 2.08.02 PROGRAM PENGARUSUTAMAAN GENDER DAN PEMBERDAYAAN PEREMPUAN |
| | | 2.08.02.2.01 Pelembagaan Pengarusutamaan Gender (PUG) pada Lembaga Pemerintah Kewenangan Kabupaten/Kota |
| | | 2.08.02.2.02 Pemberdayaan Perempuan Bidang Politik, Hukum, Sosial, dan Ekonomi pada Organisasi Masyarakat Kewenangan Kabupaten/Kota |
| | | 2.08.02.2.03 Penguatan dan Pengembangan Lembaga Penyedia Layanan Pemberdayaan Perempuan Kewenangan Kabupaten/Kota |
| | | 2.08.03 PROGRAM PERLINDUNGAN PEREMPUAN |
| | | 2.08.03.2.01 Pencegahan Kekerasan Terhadap Perempuan Lingkup Daerah Kabupaten/Kota |
| | | 2.08.03.2.02 Penyediaan Layanan Rujukan Lanjutan bagi Perempuan Korban Kekerasan yang Memerlukan Koordinasi Kewenangan Kabupaten/Kota |
| | | 2.08.04 PROGRAM PENINGKATAN KUALITAS KELUARGA |
| | | 2.08.04.2.01 Peningkatan Kualitas Keluarga dalam Mewujudkan Kesetaraan Gender (KG) dan Hak Anak Tingkat Daerah Kabupaten/Kota |
| | | 2.08.05 PROGRAM PENGELOLAAN SISTEM DATA GENDER DAN ANAK |
| | | 2.08.05.2.01 Pengumpulan, Pengolahan Analisis dan Penyajian Data Gender dan Anak Dalam Kelembagaan Data di Tingkat Daerah Kabupaten/Kota |
| | | 2.08.06 PROGRAM PEMENUHAN HAK ANAK (PHA) |
| | | 2.08.06.2.01 Pelembagaan PHA pada Lembaga Pemerintah, Nonpemerintah, dan Dunia Usaha Kewenangan Kabupaten/Kota |
| | | 2.08.06.2.02 Penguatan dan Pengembangan Lembaga Penyedia Layanan Peningkatan Kualitas Hidup Anak Kewenangan Kabupaten/Kota |
| | | 2.08.07 PROGRAM PERLINDUNGAN KHUSUS ANAK |
| | | 2.08.07.2.01 Pencegahan Kekerasan Terhadap Anak yang Melibatkan para Pihak Lingkup Daerah Kabupaten/Kota |
| | | 2.08.07.2.02 Penyediaan Layanan bagi Anak yang Memerlukan Perlindungan Khusus yang Memerlukan Koordinasi Tingkat Daerah Kabupaten/Kota |
| | | 2.08.07.2.03 Penguatan dan Pengembangan Lembaga Penyedia Layanan bagi Anak yang Memerlukan Perlindungan Khusus Tingkat Daerah Kabupaten/Kota |
| | | 2.13.05 PROGRAM PEMBERDAYAAN LEMBAGA KEMASYARAKATAN, LEMBAGA ADAT DAN MASYARAKAT HUKUM ADAT |
| | | 2.13.05.2.01 Pemberdayaan Lembaga Masyarakat yang Bergerak di Bidang |

| OPD/Sub Unit/Program/Kegiatan | | |
|---|--|--|
| | | Pemberdayaan Desa dan Lembaga Adat Tingkat Daerah Kabupaten/Kota serta Pemberdayaan Masyarakat Hukum Adat yang Masyarakat Pelakunya Hukum Adat yang Sama dalam Daerah Kabupaten/Kota |
| 2.08.2.14.2.13.01.0000 Dinas Pemberdayaan Perempuan, Perlindungan Anak, Pemberdayaan Masyarakat dan Pengendalian Penduduk dan Keluarga Berencana | | |
| 2.08.2.14.2.13.01.0000 Dinas Pemberdayaan Perempuan, Perlindungan Anak, Pemberdayaan Masyarakat dan Pengendalian Penduduk dan Keluarga Berencana | | |
| | | 2.08.01 PROGRAM PENUNJANG URUSAN PEMERINTAHAN DAERAH KABUPATEN/KOTA |
| | | 2.08.01.2.01 Perencanaan, Penganggaran, dan Evaluasi Kinerja Perangkat Daerah |
| | | 2.08.01.2.02 Administrasi Keuangan Perangkat Daerah |
| | | 2.08.01.2.05 Administrasi Kepegawaian Perangkat Daerah |
| | | 2.08.01.2.06 Administrasi Umum Perangkat Daerah |
| | | 2.08.01.2.07 Pengadaan Barang Milik Daerah Penunjang Urusan Pemerintah Daerah |
| | | 2.08.01.2.08 Penyediaan Jasa Penunjang Urusan Pemerintahan Daerah |
| | | 2.08.01.2.09 Pemeliharaan Barang Milik Daerah Penunjang Urusan Pemerintahan Daerah |
| | | 2.08.02 PROGRAM PENGARUSUTAMAAN GENDER DAN PEMBERDAYAAN PEREMPUAN |
| | | 2.08.02.2.01 Pelembagaan Pengarusutamaan Gender (PUG) pada Lembaga Pemerintah Kewenangan Kabupaten/Kota |
| | | 2.08.02.2.02 Pemberdayaan Perempuan Bidang Politik, Hukum, Sosial, dan Ekonomi pada Organisasi Kemasyarakatan Kewenangan Kabupaten/Kota |
| | | 2.08.02.2.03 Penguatan dan Pengembangan Lembaga Penyedia Layanan Pemberdayaan Perempuan Kewenangan Kabupaten/Kota |
| | | 2.08.03 PROGRAM PERLINDUNGAN PEREMPUAN |
| | | 2.08.03.2.01 Pencegahan Kekerasan Terhadap Perempuan Lingkup Daerah Kabupaten/Kota |
| | | 2.08.03.2.02 Penyediaan Layanan Rujukan Lanjutan bagi Perempuan Korban Kekerasan yang Memerlukan Koordinasi Kewenangan Kabupaten/Kota |
| | | 2.08.03.2.03 Penguatan dan Pengembangan Lembaga Penyedia Layanan Perlindungan Perempuan Tingkat Daerah Kabupaten/Kota |
| | | 2.08.04 PROGRAM PENINGKATAN KUALITAS KELUARGA |
| | | 2.08.04.2.01 Peningkatan Kualitas Keluarga dalam Mewujudkan Kesetaraan Gender (KG) dan Hak Anak Tingkat Daerah Kabupaten/Kota |
| | | 2.08.05 PROGRAM PENGELOLAAN SISTEM DATA GENDER DAN ANAK |
| | | 2.08.05.2.01 Pengumpulan, Pengolahan Analisis dan Penyajian Data Gender dan Anak Dalam Kelembagaan Data di Tingkat Daerah Kabupaten/Kota |
| | | 2.08.06 PROGRAM PEMENUHAN HAK ANAK (PHA) |
| | | 2.08.06.2.01 Pelembagaan PHA pada Lembaga Pemerintah, Nonpemerintah, dan Dunia Usaha Kewenangan Kabupaten/Kota |

| OPD/Sub Unit/Program/Kegiatan | | |
|-------------------------------|--|---|
| | | 2.08.06.2.02 Penguatan dan Pengembangan Lembaga Penyedia Layanan Peningkatan Kualitas Hidup Anak Kewenangan Kabupaten/Kota |
| | | 2.08.07 PROGRAM PERLINDUNGAN KHUSUS ANAK |
| | | 2.08.07.2.01 Pencegahan Kekerasan Terhadap Anak yang Melibatkan para Pihak Lingkup Daerah Kabupaten/Kota |
| | | 2.08.07.2.02 Penyediaan Layanan bagi Anak yang Memerlukan Perlindungan Khusus yang Memerlukan Koordinasi Tingkat Daerah Kabupaten/Kota |
| | | 2.08.07.2.03 Penguatan dan Pengembangan Lembaga Penyedia Layanan bagi Anak yang Memerlukan Perlindungan Khusus Tingkat Daerah Kabupaten/Kota |
| | | 2.13.05 PROGRAM PEMBERDAYAAN LEMBAGA KEMASYARAKATAN, LEMBAGA ADAT DAN MASYARAKAT HUKUM ADAT |
| | | 2.13.05.2.01 Pemberdayaan Lembaga Kemasyarakatan yang Bergerak di Bidang Pemberdayaan Desa dan Lembaga Adat Tingkat Daerah Kabupaten/Kota serta Pemberdayaan Masyarakat Hukum Adat yang Masyarakat Pelakunya Hukum Adat yang Sama dalam Daerah Kabupaten/Kota |
| | | 2.14.02 PROGRAM PENGENDALIAN PENDUDUK |
| | | 2.14.02.2.01 Pemaduan dan Sinkronisasi Kebijakan Pemerintah Daerah Provinsi dengan Pemerintah Daerah Kabupaten/Kota dalam rangka Pengendalian Kuantitas Penduduk |
| | | 2.14.02.2.02 Pemetaan Perkiraan Pengendalian Penduduk Cakupan Daerah Kabupaten/Kota |
| | | 2.14.03 PROGRAM PEMBINAAN KELUARGA BERENCANA (KB) |
| | | 2.14.03.2.01 Pelaksanaan Advokasi, Komunikasi, Informasi dan Edukasi (KIE) Pengendalian Penduduk dan KB Sesuai Kearifan Budaya Lokal |
| | | 2.14.03.2.02 Pendayagunaan Tenaga Penyuluh KB/Petugas Lapangan KB (PKB/PLKB) |
| | | 2.14.03.2.03 Pengendalian dan Pendistribusian Kebutuhan Alat dan Obat Kontrasepsi serta Pelaksanaan Pelayanan KB di Daerah Kabupaten/Kota |
| | | 2.14.03.2.04 Pemberdayaan dan Peningkatan Peran Serta Organisasi Kemasyarakatan Tingkat Daerah Kabupaten/Kota dalam Pelaksanaan Pelayanan dan Pembinaan Kesertaan Ber-KB |
| | | 2.14.04 PROGRAM PEMBERDAYAAN DAN PENINGKATAN KELUARGA SEJAHTERA (KS) |
| | | 2.14.04.2.01 Pelaksanaan Pembangunan Keluarga Melalui Pembinaan Ketahanan dan Kesejahteraan Keluarga |
| | | 2.09.0.00.0.00.01.0000 Dinas Ketahanan Pangan |
| | | 2.09.0.00.0.00.01.0000 Dinas Ketahanan Pangan |
| | | 2.09.01 PROGRAM PENUNJANG URUSAN PEMERINTAHAN DAERAH KABUPATEN/KOTA |
| | | 2.09.01.2.02 Administrasi Keuangan Perangkat Daerah |
| | | 2.09.01.2.05 Administrasi Kepegawaian Perangkat Daerah |
| | | 2.09.01.2.06 Administrasi Umum Perangkat Daerah |
| | | 2.09.01.2.08 Penyediaan Jasa Penunjang Urusan Pemerintahan Daerah |

| OPD/Sub Unit/Program/Kegiatan | | |
|-------------------------------|--|---|
| | | 2.09.01.2.09 Pemeliharaan Barang Milik Daerah Penunjang Urusan Pemerintahan Daerah |
| | | 2.09.02 PROGRAM PENGELOLAAN SUMBER DAYA EKONOMI UNTUK KEDAULATAN dan KEMANDIRIAN PANGAN |
| | | 2.09.02.2.01 Penyediaan Infrastruktur dan Seluruh Pendukung Kemandirian Pangan sesuai Kewenangan Daerah Kabupaten/Kota |
| | | 2.09.03 PROGRAM PENINGKATAN DIVERSIFIKASI DAN KETAHANAN PANGAN MASYARAKAT |
| | | 2.09.03.2.01 Penyediaan dan Penyaluran Pangan Pokok atau Pangan Lainnya sesuai dengan Kebutuhan Daerah Kabupaten/Kota dalam rangka Stabilisasi Pasokan dan Harga Pangan |
| | | 2.09.03.2.04 Pelaksanaan Pencapaian Target Konsumsi Pangan Perkapita/Tahun sesuai dengan Angka Kecukupan Gizi |
| | | 2.09.04 PROGRAM PENANGANAN KERAWANAN PANGAN |
| | | 2.09.04.2.02 Penanganan Kerawanan Pangan Kewenangan Kabupaten/Kota |
| | | 2.09.05 PROGRAM PENGAWASAN KEAMANAN PANGAN |
| | | 2.09.05.2.01 Pelaksanaan Pengawasan Keamanan Pangan Segar Daerah Kabupaten/Kota |
| | | 2.09.3.25.3.27.01.0000 Dinas Ketahanan Pangan, Pertanian dan Perikanan |
| | | 2.09.3.25.3.27.01.0000 Dinas Ketahanan Pangan, Pertanian dan Perikanan |
| | | 2.09.01 PROGRAM PENUNJANG URUSAN PEMERINTAHAN DAERAH KABUPATEN/KOTA |
| | | 2.09.01.2.01 Perencanaan, Penganggaran, dan Evaluasi Kinerja Perangkat Daerah |
| | | 2.09.01.2.02 Administrasi Keuangan Perangkat Daerah |
| | | 2.09.01.2.05 Administrasi Kepegawaian Perangkat Daerah |
| | | 2.09.01.2.06 Administrasi Umum Perangkat Daerah |
| | | 2.09.01.2.07 Pengadaan Barang Milik Daerah Penunjang Urusan Pemerintah Daerah |
| | | 2.09.01.2.08 Penyediaan Jasa Penunjang Urusan Pemerintahan Daerah |
| | | 2.09.01.2.09 Pemeliharaan Barang Milik Daerah Penunjang Urusan Pemerintahan Daerah |
| | | 2.09.02 PROGRAM PENGELOLAAN SUMBER DAYA EKONOMI UNTUK KEDAULATAN dan KEMANDIRIAN PANGAN |
| | | 2.09.02.2.01 Penyediaan Infrastruktur dan Seluruh Pendukung Kemandirian Pangan sesuai Kewenangan Daerah Kabupaten/Kota |
| | | 2.09.03 PROGRAM PENINGKATAN DIVERSIFIKASI DAN KETAHANAN PANGAN MASYARAKAT |
| | | 2.09.03.2.01 Penyediaan dan Penyaluran Pangan Pokok atau Pangan Lainnya sesuai dengan Kebutuhan Daerah Kabupaten/Kota dalam rangka Stabilisasi Pasokan dan Harga Pangan |
| | | 2.09.03.2.04 Pelaksanaan Pencapaian Target Konsumsi Pangan Perkapita/Tahun sesuai dengan Angka Kecukupan Gizi |
| | | 2.09.04 PROGRAM PENANGANAN KERAWANAN PANGAN |

| OPD/Sub Unit/Program/Kegiatan | | |
|-------------------------------|--|---|
| | | 2.09.04.2.02 Penanganan Kerawanan Pangan Kewenangan Kabupaten/Kota |
| | | 2.09.05 PROGRAM PENGAWASAN KEAMANAN PANGAN |
| | | 2.09.05.2.01 Pelaksanaan Pengawasan Keamanan Pangan Segar Daerah Kabupaten/Kota |
| | | 3.25.03 PROGRAM PENGELOLAAN PERIKANAN TANGKAP |
| | | 3.25.03.2.01 Pengelolaan Penangkapan Ikan di Wilayah Sungai, Danau, Waduk, Rawa, dan Genangan Air Lainnya yang Dapat Diusahakan dalam 1 (Satu) Daerah Kabupaten/ Kota |
| | | 3.25.03.2.02 Pemberdayaan Nelayan Kecil dalam Daerah Kabupaten/Kota |
| | | 3.25.03.2.03 Pengelolaan dan Penyelenggaraan Tempat Pelelangan Ikan (TPI) |
| | | 3.25.03.2.04 Penerbitan Tanda Daftar Kapal Perikanan Berukuran sampai dengan 10 GT di Wilayah Sungai, Danau, Waduk, Rawa, dan Genangan Air Lainnya yang Dapat Diusahakan dalam 1 (Satu) Daerah Kabupaten/Kota |
| | | 3.25.04 PROGRAM PENGELOLAAN PERIKANAN BUDIDAYA |
| | | 3.25.04.2.02 Pemberdayaan Pembudi Daya Ikan Kecil |
| | | 3.25.04.2.04 Pengelolaan Pembudidayaan Ikan |
| | | 3.25.06 PROGRAM PENGOLAHAN DAN PEMASARAN HASIL PERIKANAN |
| | | 3.25.06.2.01 Penerbitan Tanda Daftar Usaha Pengolahan Hasil Perikanan bagi Usaha Skala Mikro dan Kecil |
| | | 3.25.06.2.02 Pembinaan Mutu dan Keamanan Hasil Perikanan bagi Usaha Pengolahan dan Pemasaran Skala Mikro dan Kecil |
| | | 3.25.06.2.03 Penyediaan dan Penyaluran Bahan Baku Industri Pengolahan Ikan dalam 1 (Satu) Daerah Kabupaten/ Kota |
| | | 3.27.02 PROGRAM PENYEDIAAN DAN PENGEMBANGAN SARANA PERTANIAN |
| | | 3.27.02.2.01 Pengawasan Penggunaan Sarana Pertanian |
| | | 3.27.02.2.03 Peningkatan Mutu dan Peredaran Benih/Bibit Ternak dan Tanaman Pakan Ternak serta Pakan dalam Daerah Kabupaten/Kota |
| | | 3.27.02.2.05 Pengendalian dan Pengawasan Penyediaan dan Peredaran Benih/Bibit Ternak, dan Hijauan Pakan Ternak dalam Daerah Kabupaten/Kota |
| | | 3.27.03 PROGRAM PENYEDIAAN DAN PENGEMBANGAN PRASARANA PERTANIAN |
| | | 3.27.03.2.01 Pengembangan Prasarana Pertanian |
| | | 3.27.04 PROGRAM PENGENDALIAN KESEHATAN HEWAN DAN KESEHATAN MASYARAKAT VETERINER |
| | | 3.27.04.2.01 Penjaminan Kesehatan Hewan, Penutupan dan Pembukaan Daerah Wabah Penyakit Hewan Menular Dalam daerah Kabupaten/Kota |
| | | 3.27.04.2.02 Pengawasan Pemasukan dan Pengeluaran Hewan dan Produk Hewan Daerah Kabupaten/Kota |
| | | 3.27.04.2.04 Penerapan dan Pengawasan Persyaratan Teknis Kesehatan Masyarakat Veteriner |
| | | 3.27.04.2.05 Penerapan dan Pengawasan Persyaratan Teknis Kesejahteraan Hewan |
| | | 3.27.06 PROGRAM PERIZINAN USAHA PERTANIAN |

| OPD/Sub Unit/Program/Kegiatan | | |
|-------------------------------|--|--|
| | | 3.27.06.2.01 Penerbitan Izin Usaha Pertanian yang Kegiatan Usahanya dalam Daerah Kabupaten/Kota |
| | | 3.27.06.2.03 Izin Usaha Pengecer (Toko, Retail, Sub Distributor) Obat Hewan |
| | | 3.27.07 PROGRAM PENYULUHAN PERTANIAN |
| | | 3.27.07.2.01 Pelaksanaan Penyuluhan Pertanian |
| | | 2.11.1.03.0.00.01.0000 Dinas Lingkungan Hidup |
| | | 2.11.1.03.0.00.01.0000 Dinas Lingkungan Hidup |
| | | 1.03.04 PROGRAM PENGEMBANGAN SISTEM DAN PENGELOLAAN PERSAMPAHAN REGIONAL |
| | | 1.03.04.2.01 Pengembangan Sistem dan Pengelolaan Persampahan di Daerah Kabupaten/Kota |
| | | 2.11.01 PROGRAM PENUNJANG URUSAN PEMERINTAHAN DAERAH KABUPATEN/KOTA |
| | | 2.11.01.2.01 Perencanaan, Penganggaran, dan Evaluasi Kinerja Perangkat Daerah |
| | | 2.11.01.2.02 Administrasi Keuangan Perangkat Daerah |
| | | 2.11.01.2.05 Administrasi Kepegawaian Perangkat Daerah |
| | | 2.11.01.2.06 Administrasi Umum Perangkat Daerah |
| | | 2.11.01.2.07 Pengadaan Barang Milik Daerah Penunjang Urusan Pemerintah Daerah |
| | | 2.11.01.2.08 Penyediaan Jasa Penunjang Urusan Pemerintahan Daerah |
| | | 2.11.01.2.09 Pemeliharaan Barang Milik Daerah Penunjang Urusan Pemerintahan Daerah |
| | | 2.11.01.2.13 Penataan Organisasi |
| | | 2.11.02 PROGRAM PERENCANAAN LINGKUNGAN HIDUP |
| | | 2.11.02.2.01 Rencana Perlindungan dan Pengelolaan Lingkungan Hidup (RPPLH) Kabupaten/Kota |
| | | 2.11.02.2.02 Penyelenggaraan Kajian Lingkungan Hidup Strategis (KLHS) Kabupaten/Kota |
| | | 2.11.03 PROGRAM PENGENDALIAN PENCEMARAN DAN/ATAU KERUSAKAN LINGKUNGAN HIDUP |
| | | 2.11.03.2.01 Pencegahan Pencemaran dan/atau Kerusakan Lingkungan Hidup Kabupaten/Kota |
| | | 2.11.03.2.02 Penanggulangan Pencemaran dan/atau Kerusakan Lingkungan Hidup Kabupaten/Kota |
| | | 2.11.03.2.03 Pemulihan Pencemaran dan/atau Kerusakan Lingkungan Hidup Kabupaten/Kota |
| | | 2.11.04 PROGRAM PENGELOLAAN KEANEKARAGAMAN HAYATI (KEHATI) |
| | | 2.11.04.2.01 Pengelolaan Keanekaragaman Hayati Kabupaten/Kota |
| | | 2.11.05 PROGRAM PENGENDALIAN BAHAN BERBAHAYA DAN BERACUN (B3) DAN LIMBAH BAHAN BERBAHAYA DAN BERACUN (LIMBAH B3) |
| | | 2.11.05.2.01 Penyimpanan sementara Limbah B3 |
| | | 2.11.06 PROGRAM PEMBINAAN DAN PENGAWASAN TERHADAP IZIN |

| OPD/Sub Unit/Program/Kegiatan | |
|-------------------------------|---|
| | LINGKUNGAN DAN IZIN PERLINDUNGAN DAN PENGELOLAAN LINGKUNGAN HIDUP (PPLH) |
| | 2.11.06.2.01 Pembinaan dan Pengawasan Terhadap Usaha dan/atau Kegiatan yang Izin Lingkungan dan Izin PPLH Diterbitkan oleh Pemerintah Daerah Kabupaten/Kota |
| | 2.11.08 PROGRAM PENINGKATAN PENDIDIKAN, PELATIHAN DAN PENYULUHAN LINGKUNGAN HIDUP UNTUK MASYARAKAT |
| | 2.11.08.2.01 Penyelenggaraan Pendidikan, Pelatihan, dan Penyuluhan Lingkungan Hidup untuk Lembaga Kemasyarakatan Tingkat Daerah Kabupaten/Kota |
| | 2.11.09 PROGRAM PENGHARGAAN LINGKUNGAN HIDUP UNTUK MASYARAKAT |
| | 2.11.09.2.01 Pemberian Penghargaan Lingkungan Hidup Tingkat Daerah Kabupaten/Kota |
| | 2.11.10 PROGRAM PENANGANAN PENGADUAN LINGKUNGAN HIDUP |
| | 2.11.10.2.01 Penyelesaian Pengaduan Masyarakat di Bidang Perlindungan dan Pengelolaan Lingkungan Hidup (PPLH) Kabupaten/Kota |
| | 2.11.11 PROGRAM PENGELOLAAN PERSAMPAHAN |
| | 2.11.11.2.01 Pengelolaan Sampah |
| | 2.11.1.03.2.15.12.0000 Dinas Kebersihan dan Pertamanan |
| | 2.11.1.03.2.15.12.0000 Dinas Kebersihan dan Pertamanan |
| | 1.03.04 PROGRAM PENGEMBANGAN SISTEM DAN PENGELOLAAN PERSAMPAHAN REGIONAL |
| | 1.03.04.2.01 Pengembangan Sistem dan Pengelolaan Persampahan di Daerah Kabupaten/Kota |
| | 2.11.01 PROGRAM PENUNJANG URUSAN PEMERINTAHAN DAERAH KABUPATEN/KOTA |
| | 2.11.01.2.01 Perencanaan, Penganggaran, dan Evaluasi Kinerja Perangkat Daerah |
| | 2.11.01.2.02 Administrasi Keuangan Perangkat Daerah |
| | 2.11.01.2.05 Administrasi Kepegawaian Perangkat Daerah |
| | 2.11.01.2.06 Administrasi Umum Perangkat Daerah |
| | 2.11.01.2.07 Pengadaan Barang Milik Daerah Penunjang Urusan Pemerintah Daerah |
| | 2.11.01.2.08 Penyediaan Jasa Penunjang Urusan Pemerintahan Daerah |
| | 2.11.01.2.09 Pemeliharaan Barang Milik Daerah Penunjang Urusan Pemerintahan Daerah |
| | 2.11.04 PROGRAM PENGELOLAAN KEANEKARAGAMAN HAYATI (KEHATI) |
| | 2.11.04.2.01 Pengelolaan Keanekaragaman Hayati Kabupaten/Kota |
| | 2.11.11 PROGRAM PENGELOLAAN PERSAMPAHAN |
| | 2.11.11.2.01 Pengelolaan Sampah |
| | 2.15.02 PROGRAM PENYELENGGARAAN LALU LINTAS DAN ANGKUTAN JALAN (LLA) |
| | 2.15.02.2.02 Penyediaan Perlengkapan Jalan di Jalan Kabupaten/Kota |

| OPD/Sub Unit/Program/Kegiatan | |
|--|--|
| 2.12.0.00.0.00.03.0000 Dinas Kependudukan dan Pencatatan Sipil | |
| 2.12.0.00.0.00.03.0000 Dinas Kependudukan dan Pencatatan Sipil | |
| | 2.12.01 PROGRAM PENUNJANG URUSAN PEMERINTAHAN DAERAH KABUPATEN/KOTA |
| | 2.12.01.2.01 Perencanaan, Penganggaran, dan Evaluasi Kinerja Perangkat Daerah |
| | 2.12.01.2.02 Administrasi Keuangan Perangkat Daerah |
| | 2.12.01.2.03 Administrasi Barang Milik Daerah pada Perangkat Daerah |
| | 2.12.01.2.05 Administrasi Kepegawaian Perangkat Daerah |
| | 2.12.01.2.06 Administrasi Umum Perangkat Daerah |
| | 2.12.01.2.07 Pengadaan Barang Milik Daerah Penunjang Urusan Pemerintah Daerah |
| | 2.12.01.2.08 Penyediaan Jasa Penunjang Urusan Pemerintahan Daerah |
| | 2.12.01.2.09 Pemeliharaan Barang Milik Daerah Penunjang Urusan Pemerintahan Daerah |
| | 2.12.02 PROGRAM PENDAFTARAN PENDUDUK |
| | 2.12.02.2.01 Pelayanan Pendaftaran Penduduk |
| | 2.12.02.2.02 Penataan Pendaftaran Penduduk |
| | 2.12.02.2.03 Penyelenggaraan Pendaftaran Penduduk |
| | 2.12.02.2.04 Pembinaan dan Pengawasan Penyelenggaraan Pendaftaran Penduduk |
| | 2.12.03 PROGRAM PENCATATAN SIPIL |
| | 2.12.03.2.02 Penyelenggaraan Pencatatan Sipil |
| | 2.12.04 PROGRAM PENGELOLAAN INFORMASI ADMINISTRASI KEPENDUDUKAN |
| | 2.12.04.2.01 Pengumpulan Data Kependudukan dan Pemanfaatan dan Penyajian Database Kependudukan |
| | 2.12.04.2.02 Penataan Pengelolaan Informasi Administrasi Kependudukan |
| | 2.12.04.2.03 Penyelenggaraan Pengelolaan Informasi Administrasi Kependudukan |
| | 2.12.05 PROGRAM PENGELOLAAN PROFIL KEPENDUDUKAN |
| | 2.12.05.2.01 Penyusunan Profil Kependudukan |
| 2.14.0.00.0.00.01.0000 Dinas Pengendalian Penduduk dan Keluarga Berencana | |
| 2.14.0.00.0.00.01.0000 Dinas Pengendalian Penduduk dan Keluarga Berencana | |
| | 2.14.01 PROGRAM PENUNJANG URUSAN PEMERINTAHAN DAERAH KABUPATEN/KOTA |
| | 2.14.01.2.01 Perencanaan, Penganggaran, dan Evaluasi Kinerja Perangkat Daerah |
| | 2.14.01.2.02 Administrasi Keuangan Perangkat Daerah |
| | 2.14.01.2.03 Administrasi Barang Milik Daerah pada Perangkat Daerah |
| | 2.14.01.2.06 Administrasi Umum Perangkat Daerah |
| | 2.14.01.2.07 Pengadaan Barang Milik Daerah Penunjang Urusan Pemerintah Daerah |
| | 2.14.01.2.08 Penyediaan Jasa Penunjang Urusan Pemerintahan Daerah |

| OPD/Sub Unit/Program/Kegiatan | | |
|-------------------------------|--|--|
| | | 2.14.01.2.09 Pemeliharaan Barang Milik Daerah Penunjang Urusan Pemerintahan Daerah |
| | | 2.14.02 PROGRAM PENGENDALIAN PENDUDUK |
| | | 2.14.02.2.01 Pemaduan dan Sinkronisasi Kebijakan Pemerintah Daerah Provinsi dengan Pemerintah Daerah Kabupaten/Kota dalam rangka Pengendalian Kuantitas Penduduk |
| | | 2.14.02.2.02 Pemetaan Perkiraan Pengendalian Penduduk Cakupan Daerah Kabupaten/Kota |
| | | 2.14.03 PROGRAM PEMBINAAN KELUARGA BERENCANA (KB) |
| | | 2.14.03.2.01 Pelaksanaan Advokasi, Komunikasi, Informasi dan Edukasi (KIE) Pengendalian Penduduk dan KB Sesuai Kearifan Budaya Lokal |
| | | 2.14.03.2.02 Pendayagunaan Tenaga Penyuluh KB/Petugas Lapangan KB (PKB/PLKB) |
| | | 2.14.03.2.03 Pengendalian dan Pendistribusian Kebutuhan Alat dan Obat Kontrasepsi serta Pelaksanaan Pelayanan KB di Daerah Kabupaten/Kota |
| | | 2.14.03.2.04 Pemberdayaan dan Peningkatan Peran Serta Organisasi Kemasyarakatan Tingkat Daerah Kabupaten/Kota dalam Pelaksanaan Pelayanan dan Pembinaan Kesertaan Ber-KB |
| | | 2.14.04 PROGRAM PEMBERDAYAAN DAN PENINGKATAN KELUARGA SEJAHTERA (KS) |
| | | 2.14.04.2.01 Pelaksanaan Pembangunan Keluarga Melalui Pembinaan Ketahanan dan Kesejahteraan Keluarga |
| | | 2.15.0.00.0.00.01.0000 Dinas Perhubungan |
| | | 2.15.0.00.0.00.01.0000 Dinas Perhubungan |
| | | 2.15.01 PROGRAM PENUNJANG URUSAN PEMERINTAHAN DAERAH KABUPATEN/KOTA |
| | | 2.15.01.2.01 Perencanaan, Penganggaran, dan Evaluasi Kinerja Perangkat Daerah |
| | | 2.15.01.2.02 Administrasi Keuangan Perangkat Daerah |
| | | 2.15.01.2.05 Administrasi Kepegawaian Perangkat Daerah |
| | | 2.15.01.2.06 Administrasi Umum Perangkat Daerah |
| | | 2.15.01.2.07 Pengadaan Barang Milik Daerah Penunjang Urusan Pemerintah Daerah |
| | | 2.15.01.2.08 Penyediaan Jasa Penunjang Urusan Pemerintahan Daerah |
| | | 2.15.01.2.09 Pemeliharaan Barang Milik Daerah Penunjang Urusan Pemerintahan Daerah |
| | | 2.15.02 PROGRAM PENYELENGGARAAN LALU LINTAS DAN ANGKUTAN JALAN (LLAJ) |
| | | 2.15.02.2.02 Penyediaan Perlengkapan Jalan di Jalan Kabupaten/Kota |
| | | 2.15.02.2.03 Pengelolaan Terminal Penumpang Tipe C |
| | | 2.15.02.2.04 Penerbitan Izin Penyelenggaraan dan Pembangunan Fasilitas Parkir |
| | | 2.15.02.2.05 Pengujian Berkala Kendaraan Bermotor |
| | | 2.15.02.2.06 Pelaksanaan Manajemen dan Rekayasa Lalu Lintas untuk Jaringan Jalan Kabupaten/Kota |

| OPD/Sub Unit/Program/Kegiatan | | |
|---|--|---|
| | | 2.15.02.2.09 Penyediaan Angkutan Umum untuk Jasa Angkutan Orang dan/atau Barang Antar Kota dalam 1 (Satu) Daerah Kabupaten/Kota |
| 2.16.2.21.2.20.01.0000 Dinas Komunikasi dan Informatika | | |
| 2.16.2.21.2.20.01.0000 Dinas Komunikasi dan Informatika | | |
| | | 2.16.01 PROGRAM PENUNJANG URUSAN PEMERINTAHAN DAERAH KABUPATEN/KOTA |
| | | 2.16.01.2.01 Perencanaan, Penganggaran, dan Evaluasi Kinerja Perangkat Daerah |
| | | 2.16.01.2.02 Administrasi Keuangan Perangkat Daerah |
| | | 2.16.01.2.05 Administrasi Kepegawaian Perangkat Daerah |
| | | 2.16.01.2.06 Administrasi Umum Perangkat Daerah |
| | | 2.16.01.2.07 Pengadaan Barang Milik Daerah Penunjang Urusan Pemerintah Daerah |
| | | 2.16.01.2.08 Penyediaan Jasa Penunjang Urusan Pemerintahan Daerah |
| | | 2.16.01.2.09 Pemeliharaan Barang Milik Daerah Penunjang Urusan Pemerintahan Daerah |
| | | 2.16.02 PROGRAM PENGELOLAAN INFORMASI DAN KOMUNIKASI PUBLIK |
| | | 2.16.02.2.01 Pengelolaan Informasi dan Komunikasi Publik Pemerintah Daerah Kabupaten/Kota |
| | | 2.16.03 PROGRAM PENGELOLAAN APLIKASI INFORMATIKA |
| | | 2.16.03.2.01 Pengelolaan Nama Domain yang Telah Ditetapkan oleh Pemerintah Pusat dan Sub Domain di Lingkup Pemerintah Daerah Kabupaten/Kota |
| | | 2.16.03.2.02 Pengelolaan E-government di Lingkup Pemerintah Daerah Kabupaten/Kota |
| | | 2.20.02 PROGRAM PENYELENGGARAAN STATISTIK SEKTORAL |
| | | 2.20.02.2.01 Penyelenggaraan Statistik Sektoral di Lingkup Daerah Kabupaten/Kota |
| | | 2.21.02 PROGRAM PENYELENGGARAAN PERSANDIAN UNTUK PENGAMANAN INFORMASI |
| | | 2.21.02.2.01 Penyelenggaraan Persandian untuk Pengamanan Informasi Pemerintah Daerah Kabupaten/Kota |
| | | 2.21.02.2.02 Penetapan Pola Hubungan Komunikasi Sandi Antar Perangkat Daerah Kabupaten/Kota |
| 2.17.0.00.0.00.01.0000 Dinas Koperasi, Usaha Kecil, dan Menengah | | |
| 2.17.0.00.0.00.01.0000 Dinas Koperasi, Usaha Kecil, dan Menengah | | |
| | | 2.17.01 PROGRAM PENUNJANG URUSAN PEMERINTAHAN DAERAH KABUPATEN/KOTA |
| | | 2.17.01.2.01 Perencanaan, Penganggaran, dan Evaluasi Kinerja Perangkat Daerah |
| | | 2.17.01.2.02 Administrasi Keuangan Perangkat Daerah |
| | | 2.17.01.2.05 Administrasi Kepegawaian Perangkat Daerah |
| | | 2.17.01.2.06 Administrasi Umum Perangkat Daerah |
| | | 2.17.01.2.08 Penyediaan Jasa Penunjang Urusan Pemerintahan Daerah |
| | | 2.17.01.2.09 Pemeliharaan Barang Milik Daerah Penunjang Urusan |

| OPD/Sub Unit/Program/Kegiatan | | |
|-------------------------------|--|---|
| | | Pemerintahan Daerah |
| | | 2.17.02 PROGRAM PELAYANAN IZIN USAHA SIMPAN PINJAM |
| | | 2.17.02.2.01 Penerbitan Izin Usaha Simpan Pinjam untuk Koperasi dengan Wilayah Keanggotaan dalam Daerah Kabupaten/Kota |
| | | 2.17.03 PROGRAM PENGAWASAN DAN PEMERIKSAAN KOPERASI |
| | | 2.17.03.2.01 Pemeriksaan dan Pengawasan Koperasi, Koperasi Simpan Pinjam/Unit Simpan Pinjam Koperasi yang Wilayah Keanggotaannya dalam Daerah Kabupaten/ Kota |
| | | 2.17.04 PROGRAM PENILAIAN KESEHATAN KSP/USP KOPERASI |
| | | 2.17.04.2.01 Penilaian Kesehatan Koperasi Simpan Pinjam/Unit Simpan Pinjam Koperasi yang Wilayah Keanggotaannya dalam 1 (Satu) Daerah Kabupaten/Kota |
| | | 2.17.05 PROGRAM PENDIDIKAN DAN LATIHAN PERKOPERASIAN |
| | | 2.17.05.2.01 Pendidikan dan Latihan Perkoperasian Bagi Koperasi yang Wilayah Keanggotaan dalam Daerah Kabupaten/Kota |
| | | 2.17.06 PROGRAM PEMBERDAYAAN DAN PERLINDUNGAN KOPERASI |
| | | 2.17.06.2.01 Pemberdayaan dan Perlindungan Koperasi yang Keanggotaannya dalam Daerah Kabupaten/Kota |
| | | 2.17.07 PROGRAM PEMBERDAYAAN USAHA MENENGAH, USAHA KECIL, DAN USAHA MIKRO (UMKM) |
| | | 2.17.07.2.01 Pemberdayaan Usaha Mikro yang Dilakukan Melalui Pendataan, Kemitraan, Kemudahan Perizinan, Penguatan Kelembagaan dan Koordinasi dengan Para Pemangku Kepentingan |
| | | 2.17.08 PROGRAM PENGEMBANGAN UMKM |
| | | 2.17.08.2.01 Pengembangan Usaha Mikro dengan Orientasi Peningkatan Skala Usaha Menjadi Usaha Kecil |
| | | 2.17.3.31.3.30.01.0000 Dinas Koperasi Usaha Kecil Menengah, Perindustrian dan Perdagangan |
| | | 2.17.3.31.3.30.01.0000 Dinas Koperasi Usaha Kecil Menengah, Perindustrian dan Perdagangan |
| | | 2.17.01 PROGRAM PENUNJANG URUSAN PEMERINTAHAN DAERAH KABUPATEN/KOTA |
| | | 2.17.01.2.01 Perencanaan, Penganggaran, dan Evaluasi Kinerja Perangkat Daerah |
| | | 2.17.01.2.02 Administrasi Keuangan Perangkat Daerah |
| | | 2.17.01.2.05 Administrasi Kepegawaian Perangkat Daerah |
| | | 2.17.01.2.06 Administrasi Umum Perangkat Daerah |
| | | 2.17.01.2.08 Penyediaan Jasa Penunjang Urusan Pemerintahan Daerah |
| | | 2.17.01.2.09 Pemeliharaan Barang Milik Daerah Penunjang Urusan Pemerintahan Daerah |
| | | 2.17.02 PROGRAM PELAYANAN IZIN USAHA SIMPAN PINJAM |
| | | 2.17.02.2.01 Penerbitan Izin Usaha Simpan Pinjam untuk Koperasi dengan Wilayah Keanggotaan dalam Daerah Kabupaten/Kota |
| | | 2.17.03 PROGRAM PENGAWASAN DAN PEMERIKSAAN KOPERASI |

| OPD/Sub Unit/Program/Kegiatan | | |
|-------------------------------|--|---|
| | | 2.17.03.2.01 Pemeriksaan dan Pengawasan Koperasi, Koperasi Simpan Pinjam/Unit Simpan Pinjam Koperasi yang Wilayah Keanggotaannya dalam Daerah Kabupaten/ Kota |
| | | 2.17.04 PROGRAM PENILAIAN KESEHATAN KSP/USP KOPERASI |
| | | 2.17.04.2.01 Penilaian Kesehatan Koperasi Simpan Pinjam/Unit Simpan Pinjam Koperasi yang Wilayah Keanggotaannya dalam 1 (Satu) Daerah Kabupaten/Kota |
| | | 2.17.05 PROGRAM PENDIDIKAN DAN LATIHAN PERKOPERASIAN |
| | | 2.17.05.2.01 Pendidikan dan Latihan Perkoperasian Bagi Koperasi yang Wilayah Keanggotaan dalam Daerah Kabupaten/Kota |
| | | 2.17.06 PROGRAM PEMBERDAYAAN DAN PERLINDUNGAN KOPERASI |
| | | 2.17.06.2.01 Pemberdayaan dan Perlindungan Koperasi yang Keanggotaannya dalam Daerah Kabupaten/Kota |
| | | 2.17.07 PROGRAM PEMBERDAYAAN USAHA MENENGAH, USAHA KECIL, DAN USAHA MIKRO (UMKM) |
| | | 2.17.07.2.01 Pemberdayaan Usaha Mikro yang Dilakukan Melalui Pendataan, Kemitraan, Kemudahan Perizinan, Penguatan Kelembagaan dan Koordinasi dengan Para Pemangku Kepentingan |
| | | 2.17.08 PROGRAM PENGEMBANGAN UMKM |
| | | 2.17.08.2.01 Pengembangan Usaha Mikro dengan Orientasi Peningkatan Skala Usaha Menjadi Usaha Kecil |
| | | 3.30.02 PROGRAM PERIZINAN DAN PENDAFTARAN PERUSAHAAN |
| | | 3.30.02.2.06 Pengendalian Fasilitas Penyimpanan Bahan Berbahaya dan Pengawasan Distribusi, Pengemasan dan Pelabelan Bahan Berbahaya di Tingkat Daerah Kabupaten/ Kota |
| | | 3.30.03 PROGRAM PENINGKATAN SARANA DISTRIBUSI PERDAGANGAN |
| | | 3.30.03.2.01 Pembangunan dan Pengelolaan Sarana Distribusi Perdagangan |
| | | 3.30.03.2.02 Pembinaan Terhadap Pengelola Sarana Distribusi Perdagangan Masyarakat di Wilayah Kerjanya |
| | | 3.30.04 PROGRAM STABILISASI HARGA BARANG KEBUTUHAN POKOK DAN BARANG PENTING |
| | | 3.30.04.2.01 Menjamin Ketersediaan Barang Kebutuhan Pokok dan Barang Penting di Tingkat Daerah Kabupaten/ Kota |
| | | 3.30.04.2.02 Pengendalian Harga, dan Stok Barang Kebutuhan Pokok dan Barang Penting di Tingkat Pasar Kabupaten/Kota |
| | | 3.30.05 PROGRAM PENGEMBANGAN EKSPOR |
| | | 3.30.05.2.01 Penyelenggaraan Promosi Dagang Melalui Pameran Dagang dan Misi Dagang bagi Produk Ekspor Unggulan yang Terdapat pada 1 (Satu) Daerah Kabupaten/Kota |
| | | 3.30.06 PROGRAM STANDARDISASI DAN PERLINDUNGAN KONSUMEN |
| | | 3.30.06.2.01 Pelaksanaan Metrologi Legal, Berupa Tera, Tera Ulang, dan Pengawasan |
| | | 3.30.07 PROGRAM PENGGUNAAN DAN PEMASARAN PRODUK DALAM NEGERI |
| | | 3.30.07.2.01 Pelaksanaan Promosi, Pemasaran dan Peningkatan Penggunaan |

| OPD/Sub Unit/Program/Kegiatan | | |
|-------------------------------|--|--|
| | | Produk Dalam Negeri |
| | | 3.31.02 PROGRAM PERENCANAAN DAN PEMBANGUNAN INDUSTRI |
| | | 3.31.02.2.01 Penyusunan dan Evaluasi Rencana Pembangunan Industri Kabupaten/Kota |
| | | 3.31.03 PROGRAM PENGENDALIAN IZIN USAHA INDUSTRI |
| | | 3.31.03.2.01 Penerbitan Izin Usaha Industri (IUI), Izin Perluasan Usaha Industri (IPIU), Izin Usaha Kawasan Industri (IUKI) dan Izin Perluasan Kawasan Industri (IPKI) Kewenangan Kabupaten/Kota |
| | | 3.31.04 PROGRAM PENGELOLAAN SISTEM INFORMASI INDUSTRI NASIONAL |
| | | 3.31.04.2.01 Penyediaan Informasi Industri untuk Informasi Industri untuk IUI, IPIU, IUKI dan IPKI Kewenangan Kabupaten/Kota |
| | | 2.18.0.00.0.00.23.0000 Dinas Penanaman Modal dan Pelayanan Terpadu Satu Pintu |
| | | 2.18.0.00.0.00.23.0000 Dinas Penanaman Modal dan Pelayanan Terpadu Satu Pintu |
| | | 2.18.01 PROGRAM PENUNJANG URUSAN PEMERINTAHAN DAERAH KABUPATEN/KOTA |
| | | 2.18.01.2.01 Perencanaan, Penganggaran, dan Evaluasi Kinerja Perangkat Daerah |
| | | 2.18.01.2.02 Administrasi Keuangan Perangkat Daerah |
| | | 2.18.01.2.05 Administrasi Kepegawaian Perangkat Daerah |
| | | 2.18.01.2.06 Administrasi Umum Perangkat Daerah |
| | | 2.18.01.2.07 Pengadaan Barang Milik Daerah Penunjang Urusan Pemerintah Daerah |
| | | 2.18.01.2.08 Penyediaan Jasa Penunjang Urusan Pemerintahan Daerah |
| | | 2.18.01.2.09 Pemeliharaan Barang Milik Daerah Penunjang Urusan Pemerintahan Daerah |
| | | 2.18.02 PROGRAM PENGEMBANGAN IKLIM PENANAMAN MODAL |
| | | 2.18.02.2.01 Penetapan Pemberian Fasilitas/Insentif Dibidang Penanaman Modal yang Menjadi Kewenangan Daerah Kabupaten/Kota |
| | | 2.18.02.2.02 Pembuatan Peta Potensi Investasi Kabupaten/Kota |
| | | 2.18.03 PROGRAM PROMOSI PENANAMAN MODAL |
| | | 2.18.03.2.01 Penyelenggaraan Promosi Penanaman Modal yang Menjadi Kewenangan Daerah Kabupaten/Kota |
| | | 2.18.04 PROGRAM PELAYANAN PENANAMAN MODAL |
| | | 2.18.04.2.01 Pelayanan Perizinan dan Non Perizinan Secara Terpadu Satu Pintu dibidang Penanaman Modal yang Menjadi Kewenangan Daerah Kabupaten/ Kota |
| | | 2.18.05 PROGRAM PENGENDALIAN PELAKSANAAN PENANAMAN MODAL |
| | | 2.18.05.2.01 Pengendalian Pelaksanaan Penanaman Modal yang Menjadi Kewenangan Daerah Kabupaten/Kota |
| | | 2.18.06 PROGRAM PENGELOLAAN DATA DAN SISTEM INFORMASI PENANAMAN MODAL |
| | | 2.18.06.2.01 Pengelolaan Data dan Informasi Perizinan dan Non Perizinan yang Terintegrasi pada Tingkat Daerah Kabupaten/Kota |

| OPD/Sub Unit/Program/Kegiatan | |
|---|--|
| 2.19.0.00.0.00.03.0000 Dinas Pemuda dan Olahraga | |
| 2.19.0.00.0.00.03.0000 Dinas Pemuda dan Olahraga | |
| | 2.19.01 PROGRAM PENUNJANG URUSAN PEMERINTAHAN DAERAH KABUPATEN/KOTA |
| | 2.19.01.2.01 Perencanaan, Penganggaran, dan Evaluasi Kinerja Perangkat Daerah |
| | 2.19.01.2.02 Administrasi Keuangan Perangkat Daerah |
| | 2.19.01.2.05 Administrasi Kepegawaian Perangkat Daerah |
| | 2.19.01.2.06 Administrasi Umum Perangkat Daerah |
| | 2.19.01.2.07 Pengadaan Barang Milik Daerah Penunjang Urusan Pemerintah Daerah |
| | 2.19.01.2.08 Penyediaan Jasa Penunjang Urusan Pemerintahan Daerah |
| | 2.19.01.2.09 Pemeliharaan Barang Milik Daerah Penunjang Urusan Pemerintahan Daerah |
| | 2.19.01.2.13 Penataan Organisasi |
| | 2.19.02 PROGRAM PENGEMBANGAN KAPASITAS DAYA SAING KEPEMUDAAN |
| | 2.19.02.2.01 Penyadaran, Pemberdayaan, dan Pengembangan Pemuda dan Kepemudaan Terhadap Pemuda Pelopor Kabupaten/Kota, Wirausaha Muda Pemula, dan Pemuda Kader Kabupaten/Kota |
| | 2.19.03 PROGRAM PENGEMBANGAN KAPASITAS DAYA SAING KEOLAHRAGAAN |
| | 2.19.03.2.01 Pembinaan dan Pengembangan Olahraga Pendidikan pada Jenjang Pendidikan yang Menjadi Kewenangan Daerah Kabupaten/Kota |
| | 2.19.03.2.02 Penyelenggaraan Kejuaraan Olahraga Tingkat Daerah Kabupaten/Kota |
| | 2.19.03.2.03 Pembinaan dan Pengembangan Olahraga Prestasi Tingkat Daerah Provinsi |
| | 2.19.03.2.05 Pembinaan dan Pengembangan Olahraga Rekreasi |
| | 2.19.04 PROGRAM PENGEMBANGAN KAPASITAS KEPRAMUKAAN |
| | 2.19.04.2.01 Pembinaan dan Pengembangan Organisasi Kepramukaan |
| 2.22.0.00.0.00.01.0000 Dinas Kebudayaan | |
| 2.22.0.00.0.00.01.0000 Dinas Kebudayaan | |
| | 2.22.01 PROGRAM PENUNJANG URUSAN PEMERINTAHAN DAERAH KABUPATEN/KOTA |
| | 2.22.01.2.01 Perencanaan, Penganggaran, dan Evaluasi Kinerja Perangkat Daerah |
| | 2.22.01.2.02 Administrasi Keuangan Perangkat Daerah |
| | 2.22.01.2.05 Administrasi Kepegawaian Perangkat Daerah |
| | 2.22.01.2.06 Administrasi Umum Perangkat Daerah |
| | 2.22.01.2.07 Pengadaan Barang Milik Daerah Penunjang Urusan Pemerintah Daerah |
| | 2.22.01.2.08 Penyediaan Jasa Penunjang Urusan Pemerintahan Daerah |
| | 2.22.01.2.09 Pemeliharaan Barang Milik Daerah Penunjang Urusan Pemerintahan Daerah |
| | 2.22.02 PROGRAM PENGEMBANGAN KEBUDAYAAN |

| OPD/Sub Unit/Program/Kegiatan | | |
|-------------------------------|--|---|
| | | 2.22.02.2.01 Pengelolaan Kebudayaan yang Masyarakat Pelakunya dalam Daerah Kabupaten/Kota |
| | | 2.22.02.2.03 Pembinaan Lembaga Adat yang Penganutnya dalam Daerah Kabupaten/Kota |
| | | 2.22.03 PROGRAM PENGEMBANGAN KESENIAN TRADISIONAL |
| | | 2.22.03.2.01 Pembinaan Kesenian yang Masyarakat Pelakunya dalam Daerah Kabupaten/Kota |
| | | 2.22.04 PROGRAM PEMBINAAN SEJARAH |
| | | 2.22.04.2.01 Pembinaan Sejarah Lokal dalam 1 (Satu) Daerah Kabupaten/Kota |
| | | 2.22.05 PROGRAM PELESTARIAN DAN PENGELOLAAN CAGAR BUDAYA |
| | | 2.22.05.2.01 Penetapan Cagar Budaya Peringkat Kabupaten/Kota |
| | | 2.22.05.2.02 Pengelolaan Cagar Budaya Peringkat Kabupaten/Kota |
| | | 2.22.06 PROGRAM PENGELOLAAN PERMUSEUMAN |
| | | 2.22.06.2.01 Pengelolaan Museum Kabupaten/Kota |
| | | 2.23.2.24.0.00.02.0000 Dinas Perpustakaan dan Kearsipan |
| | | 2.23.2.24.0.00.02.0000 Dinas Perpustakaan dan Kearsipan |
| | | 2.23.01 PROGRAM PENUNJANG URUSAN PEMERINTAHAN DAERAH KABUPATEN/KOTA |
| | | 2.23.01.2.01 Perencanaan, Penganggaran, dan Evaluasi Kinerja Perangkat Daerah |
| | | 2.23.01.2.02 Administrasi Keuangan Perangkat Daerah |
| | | 2.23.01.2.05 Administrasi Kepegawaian Perangkat Daerah |
| | | 2.23.01.2.06 Administrasi Umum Perangkat Daerah |
| | | 2.23.01.2.07 Pengadaan Barang Milik Daerah Penunjang Urusan Pemerintah Daerah |
| | | 2.23.01.2.08 Penyediaan Jasa Penunjang Urusan Pemerintahan Daerah |
| | | 2.23.01.2.09 Pemeliharaan Barang Milik Daerah Penunjang Urusan Pemerintahan Daerah |
| | | 2.23.02 PROGRAM PEMBINAAN PERPUSTAKAAN |
| | | 2.23.02.2.01 Pengelolaan Perpustakaan Tingkat Daerah Kabupaten/Kota |
| | | 2.23.02.2.02 Pembudayaan Gemar Membaca Tingkat Daerah Kabupaten/Kota |
| | | 2.23.03 PROGRAM PELESTARIAN KOLEKSI NASIONAL DAN NASKAH KUNO |
| | | 2.23.03.2.01 Pelestarian Naskah Kuno Milik Daerah Kabupaten/Kota |
| | | 2.23.03.2.02 Pengembangan Koleksi Budaya Etnis Nusantara yang Ditemukan oleh Pemerintah Daerah Kabupaten/Kota |
| | | 2.24.02 PROGRAM PENGELOLAAN ARSIP |
| | | 2.24.02.2.01 Pengelolaan Arsip Dinamis Daerah Kabupaten/Kota |
| | | 2.24.02.2.03 Pengelolaan Simpul Jaringan Informasi Kearsipan Nasional Tingkat Kabupaten/Kota |
| | | 2.24.03 PROGRAM PERLINDUNGAN DAN PENYELAMATAN ARSIP |
| | | 2.24.03.2.01 Pemusnahan Arsip Dilingkungan Pemerintah Daerah Kabupaten/Kota yang Memiliki Retensi di Bawah 10 (Sepuluh) Tahun |

| OPD/Sub Unit/Program/Kegiatan | | |
|-------------------------------|--|--|
| | | 2.24.03.2.02 Perlindungan dan Penyelamatan Arsip Akibat Bencana yang Berskala Kabupaten/Kota |
| | | 2.24.03.2.03 Penyelamatan Arsip Perangkat Daerah Kabupaten/Kota yang Digabung dan/atau Dibubarkan, dan Pemekaran Daerah Kecamatan dan Desa/Kelurahan |
| | | 2.24.04 PROGRAM PERIZINAN PENGGUNAAN ARSIP |
| | | 2.24.04.2.01 Pelayanan Izin Penggunaan Arsip yang Bersifat Tertutup di Kabupaten/Kota |
| | | 3.26.0.00.0.00.01.0000 Dinas Pariwisata |
| | | 3.26.0.00.0.00.01.0000 Dinas Pariwisata |
| | | 3.26.01 PROGRAM PENUNJANG URUSAN PEMERINTAHAN DAERAH KABUPATEN/KOTA |
| | | 3.26.01.2.01 Perencanaan, Penganggaran, dan Evaluasi Kinerja Perangkat Daerah |
| | | 3.26.01.2.02 Administrasi Keuangan Perangkat Daerah |
| | | 3.26.01.2.03 Administrasi Barang Milik Daerah pada Perangkat Daerah |
| | | 3.26.01.2.06 Administrasi Umum Perangkat Daerah |
| | | 3.26.01.2.07 Pengadaan Barang Milik Daerah Penunjang Urusan Pemerintah Daerah |
| | | 3.26.01.2.08 Penyediaan Jasa Penunjang Urusan Pemerintahan Daerah |
| | | 3.26.01.2.09 Pemeliharaan Barang Milik Daerah Penunjang Urusan Pemerintahan Daerah |
| | | 3.26.02 PROGRAM PENINGKATAN DAYA TARIK DESTINASI PARIWISATA |
| | | 3.26.02.2.03 Pengelolaan Destinasi Pariwisata Kabupaten/Kota |
| | | 3.26.02.2.04 Penetapan Tanda Daftar Usaha Pariwisata Daerah Kabupaten/Kota |
| | | 3.26.03 PROGRAM PEMASARAN PARIWISATA |
| | | 3.26.03.2.01 Pemasaran Pariwisata Dalam dan Luar Negeri Daya Tarik, Destinasi dan Kawasan Strategis Pariwisata Kabupaten/Kota |
| | | 3.26.04 PROGRAM PENGEMBANGAN EKONOMI KREATIF MELALUI PEMANFAATAN DAN PERLINDUNGAN HAK KEKAYAAN INTELEKTUAL |
| | | 3.26.04.2.02 Pengembangan Ekosistem Ekonomi Kreatif |
| | | 3.26.05 PROGRAM PENGEMBANGAN SUMBER DAYA PARIWISATA DAN EKONOMI KREATIF |
| | | 3.26.05.2.01 Pelaksanaan Peningkatan Kapasitas Sumber Daya Manusia Pariwisata dan Ekonomi Kreatif Tingkat Dasar |
| | | 3.26.05.2.02 Pengembangan Kapasitas Pelaku Ekonomi Kreatif |
| | | 3.27.3.25.0.00.10.0000 Dinas Pertanian dan Perikanan |
| | | 3.27.3.25.0.00.10.0000 Dinas Pertanian dan Perikanan |
| | | 3.25.01 PROGRAM PENUNJANG URUSAN PEMERINTAHAN DAERAH KABUPATEN/KOTA |
| | | 3.25.01.2.01 Perencanaan, Penganggaran, dan Evaluasi Kinerja Perangkat Daerah |
| | | 3.25.01.2.02 Administrasi Keuangan Perangkat Daerah |
| | | 3.25.01.2.05 Administrasi Kepegawaian Perangkat Daerah |

| OPD/Sub Unit/Program/Kegiatan | | |
|-------------------------------|--|---|
| | | 3.25.01.2.06 Administrasi Umum Perangkat Daerah |
| | | 3.25.01.2.07 Pengadaan Barang Milik Daerah Penunjang Urusan Pemerintah Daerah |
| | | 3.25.01.2.08 Penyediaan Jasa Penunjang Urusan Pemerintahan Daerah |
| | | 3.25.01.2.09 Pemeliharaan Barang Milik Daerah Penunjang Urusan Pemerintahan Daerah |
| | | 3.25.03 PROGRAM PENGELOLAAN PERIKANAN TANGKAP |
| | | 3.25.03.2.01 Pengelolaan Penangkapan Ikan di Wilayah Sungai, Danau, Waduk, Rawa, dan Genangan Air Lainnya yang Dapat Diusahakan dalam 1 (Satu) Daerah Kabupaten/ Kota |
| | | 3.25.03.2.02 Pemberdayaan Nelayan Kecil dalam Daerah Kabupaten/Kota |
| | | 3.25.03.2.03 Pengelolaan dan Penyelenggaraan Tempat Pelelangan Ikan (TPI) |
| | | 3.25.03.2.04 Penerbitan Tanda Daftar Kapal Perikanan Berukuran sampai dengan 10 GT di Wilayah Sungai, Danau, Waduk, Rawa, dan Genangan Air Lainnya yang Dapat Diusahakan dalam 1 (Satu) Daerah Kabupaten/Kota |
| | | 3.25.04 PROGRAM PENGELOLAAN PERIKANAN BUDIDAYA |
| | | 3.25.04.2.02 Pemberdayaan Pembudi Daya Ikan Kecil |
| | | 3.25.04.2.04 Pengelolaan Pembudidayaan Ikan |
| | | 3.25.06 PROGRAM PENGOLAHAN DAN PEMASARAN HASIL PERIKANAN |
| | | 3.25.06.2.01 Penerbitan Tanda Daftar Usaha Pengolahan Hasil Perikanan bagi Usaha Skala Mikro dan Kecil |
| | | 3.25.06.2.02 Pembinaan Mutu dan Keamanan Hasil Perikanan bagi Usaha Pengolahan dan Pemasaran Skala Mikro dan Kecil |
| | | 3.25.06.2.03 Penyediaan dan Penyaluran Bahan Baku Industri Pengolahan Ikan dalam 1 (Satu) Daerah Kabupaten/ Kota |
| | | 3.27.02 PROGRAM PENYEDIAAN DAN PENGEMBANGAN SARANA PERTANIAN |
| | | 3.27.02.2.01 Pengawasan Penggunaan Sarana Pertanian |
| | | 3.27.02.2.03 Peningkatan Mutu dan Peredaran Benih/Bibit Ternak dan Tanaman Pakan Ternak serta Pakan dalam Daerah Kabupaten/Kota |
| | | 3.27.02.2.05 Pengendalian dan Pengawasan Penyediaan dan Peredaran Benih/Bibit Ternak, dan Hijauan Pakan Ternak dalam Daerah Kabupaten/Kota |
| | | 3.27.03 PROGRAM PENYEDIAAN DAN PENGEMBANGAN PRASARANA PERTANIAN |
| | | 3.27.03.2.01 Pengembangan Prasarana Pertanian |
| | | 3.27.04 PROGRAM PENGENDALIAN KESEHATAN HEWAN DAN KESEHATAN MASYARAKAT VETERINER |
| | | 3.27.04.2.01 Penjaminan Kesehatan Hewan, Penutupan dan Pembukaan Daerah Wabah Penyakit Hewan Menular Dalam daerah Kabupaten/Kota |
| | | 3.27.04.2.02 Pengawasan Pemasukan dan Pengeluaran Hewan dan Produk Hewan Daerah Kabupaten/Kota |
| | | 3.27.04.2.04 Penerapan dan Pengawasan Persyaratan Teknis Kesehatan Masyarakat Veteriner |
| | | 3.27.04.2.05 Penerapan dan Pengawasan Persyaratan Teknis Kesejahteraan Hewan |

| OPD/Sub Unit/Program/Kegiatan | |
|---|---|
| | 3.27.06 PROGRAM PERIZINAN USAHA PERTANIAN |
| | 3.27.06.2.01 Penerbitan Izin Usaha Pertanian yang Kegiatan Usahnya dalam Daerah Kabupaten/Kota |
| | 3.27.06.2.03 Izin Usaha Pengecer (Toko, Retail, Sub Distributor) Obat Hewan |
| | 3.27.07 PROGRAM PENYULUHAN PERTANIAN |
| | 3.27.07.2.01 Pelaksanaan Penyuluhan Pertanian |
| 3.30.0.00.0.00.01.0000 Dinas Perdagangan | |
| 3.30.0.00.0.00.01.0000 Dinas Perdagangan | |
| | 3.30.01 PROGRAM PENUNJANG URUSAN PEMERINTAHAN DAERAH KABUPATEN/KOTA |
| | 3.30.01.2.01 Perencanaan, Penganggaran, dan Evaluasi Kinerja Perangkat Daerah |
| | 3.30.01.2.02 Administrasi Keuangan Perangkat Daerah |
| | 3.30.01.2.05 Administrasi Kepegawaian Perangkat Daerah |
| | 3.30.01.2.06 Administrasi Umum Perangkat Daerah |
| | 3.30.01.2.08 Penyediaan Jasa Penunjang Urusan Pemerintahan Daerah |
| | 3.30.01.2.09 Pemeliharaan Barang Milik Daerah Penunjang Urusan Pemerintahan Daerah |
| | 3.30.02 PROGRAM PERIZINAN DAN PENDAFTARAN PERUSAHAAN |
| | 3.30.02.2.06 Pengendalian Fasilitas Penyimpanan Bahan Berbahaya dan Pengawasan Distribusi, Pengemasan dan Pelabelan Bahan Berbahaya di Tingkat Daerah Kabupaten/ Kota |
| | 3.30.03 PROGRAM PENINGKATAN SARANA DISTRIBUSI PERDAGANGAN |
| | 3.30.03.2.01 Pembangunan dan Pengelolaan Sarana Distribusi Perdagangan |
| | 3.30.03.2.02 Pembinaan Terhadap Pengelola Sarana Distribusi Perdagangan Masyarakat di Wilayah Kerjanya |
| | 3.30.04 PROGRAM STABILISASI HARGA BARANG KEBUTUHAN POKOK DAN BARANG PENTING |
| | 3.30.04.2.01 Menjamin Ketersediaan Barang Kebutuhan Pokok dan Barang Penting di Tingkat Daerah Kabupaten/ Kota |
| | 3.30.04.2.02 Pengendalian Harga, dan Stok Barang Kebutuhan Pokok dan Barang Penting di Tingkat Pasar Kabupaten/Kota |
| | 3.30.05 PROGRAM PENGEMBANGAN EKSPOR |
| | 3.30.05.2.01 Penyelenggaraan Promosi Dagang Melalui Pameran Dagang dan Misi Dagang bagi Produk Ekspor Unggulan yang Terdapat pada 1 (Satu) Daerah Kabupaten/Kota |
| | 3.30.06 PROGRAM STANDARDISASI DAN PERLINDUNGAN KONSUMEN |
| | 3.30.06.2.01 Pelaksanaan Metrologi Legal, Berupa Tera, Tera Ulang, dan Pengawasan |
| | 3.30.07 PROGRAM PENGGUNAAN DAN PEMASARAN PRODUK DALAM NEGERI |
| | 3.30.07.2.01 Pelaksanaan Promosi, Pemasaran dan Peningkatan Penggunaan Produk Dalam Negeri |
| 3.31.0.00.0.00.01.0000 Dinas Perindustrian | |

| OPD/Sub Unit/Program/Kegiatan | |
|---|--|
| 3.31.0.00.0.00.01.0000 Dinas Perindustrian | |
| | 3.31.01 PROGRAM PENUNJANG URUSAN PEMERINTAHAN DAERAH KABUPATEN/KOTA |
| | 3.31.01.2.01 Perencanaan, Penganggaran, dan Evaluasi Kinerja Perangkat Daerah |
| | 3.31.01.2.02 Administrasi Keuangan Perangkat Daerah |
| | 3.31.01.2.03 Administrasi Barang Milik Daerah pada Perangkat Daerah |
| | 3.31.01.2.05 Administrasi Kepegawaian Perangkat Daerah |
| | 3.31.01.2.06 Administrasi Umum Perangkat Daerah |
| | 3.31.01.2.07 Pengadaan Barang Milik Daerah Penunjang Urusan Pemerintah Daerah |
| | 3.31.01.2.08 Penyediaan Jasa Penunjang Urusan Pemerintahan Daerah |
| | 3.31.01.2.09 Pemeliharaan Barang Milik Daerah Penunjang Urusan Pemerintahan Daerah |
| | 3.31.02 PROGRAM PERENCANAAN DAN PEMBANGUNAN INDUSTRI |
| | 3.31.02.2.01 Penyusunan dan Evaluasi Rencana Pembangunan Industri Kabupaten/Kota |
| | 3.31.03 PROGRAM PENGENDALIAN IZIN USAHA INDUSTRI |
| | 3.31.03.2.01 Penerbitan Izin Usaha Industri (IUI), Izin Perluasan Usaha Industri (IPIU), Izin Usaha Kawasan Industri (IUKI) dan Izin Perluasan Kawasan Industri (IPKI) Kewenangan Kabupaten/Kota |
| | 3.31.04 PROGRAM PENGELOLAAN SISTEM INFORMASI INDUSTRI NASIONAL |
| | 3.31.04.2.01 Penyediaan Informasi Industri untuk Informasi Industri untuk IUI, IPIU, IUKI dan IPKI Kewenangan Kabupaten/Kota |
| 4.01.0.00.0.00.01.0000 Sekretariat Daerah | |
| 4.01.0.00.0.00.01.0002 Bagian Perekonomian | |
| | 4.01.01 PROGRAM PENUNJANG URUSAN PEMERINTAHAN DAERAH KABUPATEN/KOTA |
| | 4.01.01.2.05 Administrasi Kepegawaian Perangkat Daerah |
| | 4.01.01.2.06 Administrasi Umum Perangkat Daerah |
| | 4.01.01.2.07 Pengadaan Barang Milik Daerah Penunjang Urusan Pemerintah Daerah |
| | 4.01.01.2.09 Pemeliharaan Barang Milik Daerah Penunjang Urusan Pemerintahan Daerah |
| | 4.01.03 PROGRAM PEREKONOMIAN DAN PEMBANGUNAN |
| | 4.01.03.2.01 Pelaksanaan Kebijakan Perekonomian |
| 4.01.0.00.0.00.01.0006 Bagian Umum | |
| | 4.01.01 PROGRAM PENUNJANG URUSAN PEMERINTAHAN DAERAH KABUPATEN/KOTA |
| | 4.01.01.2.03 Administrasi Barang Milik Daerah pada Perangkat Daerah |
| | 4.01.01.2.05 Administrasi Kepegawaian Perangkat Daerah |
| | 4.01.01.2.06 Administrasi Umum Perangkat Daerah |
| | 4.01.01.2.07 Pengadaan Barang Milik Daerah Penunjang Urusan Pemerintah |

| OPD/Sub Unit/Program/Kegiatan | | |
|-------------------------------|--|--|
| | | Daerah |
| | | 4.01.01.2.08 Penyediaan Jasa Penunjang Urusan Pemerintahan Daerah |
| | | 4.01.01.2.09 Pemeliharaan Barang Milik Daerah Penunjang Urusan Pemerintahan Daerah |
| | | 4.01.01.2.11 Administrasi Keuangan dan Operasional Kepala Daerah dan Wakil Kepala Daerah |
| | | 4.01.01.2.12 Fasilitasi Kerumahtanggaan Sekretariat Daerah |
| | | 4.01.0.00.0.00.01.0008 Bagian Hukum |
| | | 4.01.01 PROGRAM PENUNJANG URUSAN PEMERINTAHAN DAERAH KABUPATEN/KOTA |
| | | 4.01.01.2.05 Administrasi Kepegawaian Perangkat Daerah |
| | | 4.01.01.2.06 Administrasi Umum Perangkat Daerah |
| | | 4.01.01.2.09 Pemeliharaan Barang Milik Daerah Penunjang Urusan Pemerintahan Daerah |
| | | 4.01.02 PROGRAM PEMERINTAHAN DAN KESEJAHTERAAN RAKYAT |
| | | 4.01.02.2.03 Fasilitasi dan Koordinasi Hukum |
| | | 4.01.0.00.0.00.01.0012 Bagian Kesejahteraan Rakyat |
| | | 4.01.01 PROGRAM PENUNJANG URUSAN PEMERINTAHAN DAERAH KABUPATEN/KOTA |
| | | 4.01.01.2.06 Administrasi Umum Perangkat Daerah |
| | | 4.01.01.2.07 Pengadaan Barang Milik Daerah Penunjang Urusan Pemerintah Daerah |
| | | 4.01.01.2.09 Pemeliharaan Barang Milik Daerah Penunjang Urusan Pemerintahan Daerah |
| | | 4.01.02 PROGRAM PEMERINTAHAN DAN KESEJAHTERAAN RAKYAT |
| | | 4.01.02.2.02 Pelaksanaan Kebijakan Kesejahteraan Rakyat |
| | | 4.01.0.00.0.00.01.0013 Bagian Administrasi Pembangunan |
| | | 4.01.01 PROGRAM PENUNJANG URUSAN PEMERINTAHAN DAERAH KABUPATEN/KOTA |
| | | 4.01.01.2.05 Administrasi Kepegawaian Perangkat Daerah |
| | | 4.01.01.2.06 Administrasi Umum Perangkat Daerah |
| | | 4.01.01.2.07 Pengadaan Barang Milik Daerah Penunjang Urusan Pemerintah Daerah |
| | | 4.01.01.2.09 Pemeliharaan Barang Milik Daerah Penunjang Urusan Pemerintahan Daerah |
| | | 4.01.03 PROGRAM PEREKONOMIAN DAN PEMBANGUNAN |
| | | 4.01.03.2.02 Pelaksanaan Administrasi Pembangunan |
| | | 4.01.0.00.0.00.01.0014 Bagian Kerja Sama |
| | | 4.01.01 PROGRAM PENUNJANG URUSAN PEMERINTAHAN DAERAH KABUPATEN/KOTA |
| | | 4.01.01.2.05 Administrasi Kepegawaian Perangkat Daerah |
| | | 4.01.01.2.06 Administrasi Umum Perangkat Daerah |

| OPD/Sub Unit/Program/Kegiatan | | |
|-------------------------------|--|--|
| | | 4.01.01.2.07 Pengadaan Barang Milik Daerah Penunjang Urusan Pemerintah Daerah |
| | | 4.01.01.2.09 Pemeliharaan Barang Milik Daerah Penunjang Urusan Pemerintahan Daerah |
| | | 4.01.02 PROGRAM PEMERINTAHAN DAN KESEJAHTERAAN RAKYAT |
| | | 4.01.02.2.04 Fasilitasi Kerja Sama Daerah |
| | | 4.01.0.00.0.00.01.0015 Bagian Tata Pemerintahan |
| | | 4.01.01 PROGRAM PENUNJANG URUSAN PEMERINTAHAN DAERAH KABUPATEN/KOTA |
| | | 4.01.01.2.05 Administrasi Kepegawaian Perangkat Daerah |
| | | 4.01.01.2.06 Administrasi Umum Perangkat Daerah |
| | | 4.01.01.2.09 Pemeliharaan Barang Milik Daerah Penunjang Urusan Pemerintahan Daerah |
| | | 4.01.02 PROGRAM PEMERINTAHAN DAN KESEJAHTERAAN RAKYAT |
| | | 4.01.02.2.01 Administrasi Tata Pemerintahan |
| | | 4.01.0.00.0.00.01.0016 Bagian Organisasi |
| | | 4.01.01 PROGRAM PENUNJANG URUSAN PEMERINTAHAN DAERAH KABUPATEN/KOTA |
| | | 4.01.01.2.05 Administrasi Kepegawaian Perangkat Daerah |
| | | 4.01.01.2.06 Administrasi Umum Perangkat Daerah |
| | | 4.01.01.2.07 Pengadaan Barang Milik Daerah Penunjang Urusan Pemerintah Daerah |
| | | 4.01.01.2.09 Pemeliharaan Barang Milik Daerah Penunjang Urusan Pemerintahan Daerah |
| | | 4.01.01.2.13 Penataan Organisasi |
| | | 4.01.0.00.0.00.01.0017 Bagian Pengadaan Barang dan Jasa |
| | | 4.01.01 PROGRAM PENUNJANG URUSAN PEMERINTAHAN DAERAH KABUPATEN/KOTA |
| | | 4.01.01.2.05 Administrasi Kepegawaian Perangkat Daerah |
| | | 4.01.01.2.06 Administrasi Umum Perangkat Daerah |
| | | 4.01.01.2.07 Pengadaan Barang Milik Daerah Penunjang Urusan Pemerintah Daerah |
| | | 4.01.01.2.08 Penyediaan Jasa Penunjang Urusan Pemerintahan Daerah |
| | | 4.01.01.2.09 Pemeliharaan Barang Milik Daerah Penunjang Urusan Pemerintahan Daerah |
| | | 4.01.03 PROGRAM PEREKONOMIAN DAN PEMBANGUNAN |
| | | 4.01.03.2.03 Pengelolaan Pengadaan Barang dan Jasa |
| | | 4.01.0.00.0.00.01.0018 Bagian Sumber Daya Alam |
| | | 4.01.01 PROGRAM PENUNJANG URUSAN PEMERINTAHAN DAERAH KABUPATEN/KOTA |
| | | 4.01.01.2.05 Administrasi Kepegawaian Perangkat Daerah |
| | | 4.01.01.2.06 Administrasi Umum Perangkat Daerah |

| OPD/Sub Unit/Program/Kegiatan | | |
|-------------------------------|--|--|
| | | 4.01.01.2.07 Pengadaan Barang Milik Daerah Penunjang Urusan Pemerintah Daerah |
| | | 4.01.01.2.09 Pemeliharaan Barang Milik Daerah Penunjang Urusan Pemerintahan Daerah |
| | | 4.01.03 PROGRAM PEREKONOMIAN DAN PEMBANGUNAN |
| | | 4.01.03.2.04 Pemantauan Kebijakan Sumber Daya Alam |
| | | 4.01.0.00.0.00.01.0019 Bagian Protokol dan Komunikasi Pimpinan |
| | | 4.01.01 PROGRAM PENUNJANG URUSAN PEMERINTAHAN DAERAH KABUPATEN/KOTA |
| | | 4.01.01.2.05 Administrasi Kepegawaian Perangkat Daerah |
| | | 4.01.01.2.06 Administrasi Umum Perangkat Daerah |
| | | 4.01.01.2.07 Pengadaan Barang Milik Daerah Penunjang Urusan Pemerintah Daerah |
| | | 4.01.01.2.08 Penyediaan Jasa Penunjang Urusan Pemerintahan Daerah |
| | | 4.01.01.2.09 Pemeliharaan Barang Milik Daerah Penunjang Urusan Pemerintahan Daerah |
| | | 4.01.01.2.14 Pelaksanaan Protokol dan Komunikasi Pimpinan |
| | | 4.01.02 PROGRAM PEMERINTAHAN DAN KESEJAHTERAAN RAKYAT |
| | | 4.01.02.2.04 Fasilitasi Kerja Sama Daerah |
| | | 4.01.0.00.0.00.01.0020 Bagian Perencanaan dan Keuangan |
| | | 4.01.01 PROGRAM PENUNJANG URUSAN PEMERINTAHAN DAERAH KABUPATEN/KOTA |
| | | 4.01.01.2.01 Perencanaan, Penganggaran, dan Evaluasi Kinerja Perangkat Daerah |
| | | 4.01.01.2.02 Administrasi Keuangan Perangkat Daerah |
| | | 4.01.01.2.05 Administrasi Kepegawaian Perangkat Daerah |
| | | 4.01.01.2.06 Administrasi Umum Perangkat Daerah |
| | | 4.01.01.2.07 Pengadaan Barang Milik Daerah Penunjang Urusan Pemerintah Daerah |
| | | 4.01.01.2.09 Pemeliharaan Barang Milik Daerah Penunjang Urusan Pemerintahan Daerah |
| | | 4.01.01.2.11 Administrasi Keuangan dan Operasional Kepala Daerah dan Wakil Kepala Daerah |
| | | 4.02.0.00.0.00.01.0000 Sekretariat DPRD |
| | | 4.02.0.00.0.00.01.0000 Sekretariat DPRD |
| | | 4.02.01 PROGRAM PENUNJANG URUSAN PEMERINTAHAN DAERAH KABUPATEN/KOTA |
| | | 4.02.01.2.01 Perencanaan, Penganggaran, dan Evaluasi Kinerja Perangkat Daerah |
| | | 4.02.01.2.02 Administrasi Keuangan Perangkat Daerah |
| | | 4.02.01.2.03 Administrasi Barang Milik Daerah pada Perangkat Daerah |
| | | 4.02.01.2.05 Administrasi Kepegawaian Perangkat Daerah |
| | | 4.02.01.2.06 Administrasi Umum Perangkat Daerah |
| | | 4.02.01.2.07 Pengadaan Barang Milik Daerah Penunjang Urusan Pemerintah |

| OPD/Sub Unit/Program/Kegiatan | | |
|-------------------------------|--|--|
| | | Daerah |
| | | 4.02.01.2.08 Penyediaan Jasa Penunjang Urusan Pemerintahan Daerah |
| | | 4.02.01.2.09 Pemeliharaan Barang Milik Daerah Penunjang Urusan Pemerintahan Daerah |
| | | 4.02.01.2.15 Layanan Keuangan dan Kesejahteraan DPRD |
| | | 4.02.01.2.16 Layanan Administrasi DPRD |
| | | 4.02.02 PROGRAM DUKUNGAN PELAKSANAAN TUGAS DAN FUNGSI DPRD |
| | | 4.02.02.2.01 Pembentukan Peraturan Daerah dan Peraturan DPRD |
| | | 4.02.02.2.02 Pembahasan Kebijakan Anggaran |
| | | 4.02.02.2.03 Pengawasan Penyelenggaraan Pemerintahan |
| | | 4.02.02.2.04 Peningkatan Kapasitas DPRD |
| | | 4.02.02.2.05 Penyerapan dan Penghimpunan Aspirasi Masyarakat |
| | | 4.02.02.2.06 Pelaksanaan dan Pengawasan Kode Etik DPRD |
| | | 4.02.02.2.07 Pembahasan Kerja Sama Daerah |
| | | 4.02.02.2.08 Fasilitasi Tugas DPRD |
| | | 5.01.0.00.0.00.01.0000 Badan Perencanaan Pembangunan Daerah |
| | | 5.01.0.00.0.00.01.0000 Badan Perencanaan Pembangunan Daerah |
| | | 5.01.01 PROGRAM PENUNJANG URUSAN PEMERINTAHAN DAERAH KABUPATEN/KOTA |
| | | 5.01.01.2.01 Perencanaan, Penganggaran, dan Evaluasi Kinerja Perangkat Daerah |
| | | 5.01.01.2.02 Administrasi Keuangan Perangkat Daerah |
| | | 5.01.01.2.05 Administrasi Kepegawaian Perangkat Daerah |
| | | 5.01.01.2.06 Administrasi Umum Perangkat Daerah |
| | | 5.01.01.2.07 Pengadaan Barang Milik Daerah Penunjang Urusan Pemerintah Daerah |
| | | 5.01.01.2.08 Penyediaan Jasa Penunjang Urusan Pemerintahan Daerah |
| | | 5.01.01.2.09 Pemeliharaan Barang Milik Daerah Penunjang Urusan Pemerintahan Daerah |
| | | 5.01.02 PROGRAM PERENCANAAN, PENGENDALIAN DAN EVALUASI PEMBANGUNAN DAERAH |
| | | 5.01.02.2.01 Penyusunan Perencanaan dan Pendanaan |
| | | 5.01.02.2.02 Analisis Data dan Informasi Pemerintahan Daerah Bidang Perencanaan Pembangunan Daerah |
| | | 5.01.02.2.03 Pengendalian, Evaluasi dan Pelaporan Bidang Perencanaan Pembangunan Daerah |
| | | 5.01.03 PROGRAM KOORDINASI DAN SINKRONISASI PERENCANAAN PEMBANGUNAN DAERAH |
| | | 5.01.03.2.01 Koordinasi Perencanaan Bidang Pemerintahan dan Pembangunan Manusia |
| | | 5.01.03.2.02 Koordinasi Perencanaan Bidang Perekonomian dan SDA (Sumber Daya Alam) |
| | | 5.01.03.2.03 Koordinasi Perencanaan Bidang Infrastruktur dan Kewilayahan |

| OPD/Sub Unit/Program/Kegiatan | |
|--|--|
| 5.02.0.00.0.00.01.0000 Badan Pendapatan Daerah | |
| 5.02.0.00.0.00.01.0000 Badan Pendapatan Daerah | |
| | 5.02.01 PROGRAM PENUNJANG URUSAN PEMERINTAHAN DAERAH KABUPATEN/KOTA |
| | 5.02.01.2.01 Perencanaan, Penganggaran, dan Evaluasi Kinerja Perangkat Daerah |
| | 5.02.01.2.02 Administrasi Keuangan Perangkat Daerah |
| | 5.02.01.2.05 Administrasi Kepegawaian Perangkat Daerah |
| | 5.02.01.2.06 Administrasi Umum Perangkat Daerah |
| | 5.02.01.2.07 Pengadaan Barang Milik Daerah Penunjang Urusan Pemerintah Daerah |
| | 5.02.01.2.08 Penyediaan Jasa Penunjang Urusan Pemerintahan Daerah |
| | 5.02.01.2.09 Pemeliharaan Barang Milik Daerah Penunjang Urusan Pemerintahan Daerah |
| | 5.02.04 PROGRAM PENGELOLAAN PENDAPATAN DAERAH |
| | 5.02.04.2.01 Kegiatan Pengelolaan Pendapatan Daerah |
| 5.02.0.00.0.00.03.0000 Badan Keuangan dan Aset Daerah | |
| 5.02.0.00.0.00.03.0000 Badan Keuangan dan Aset Daerah | |
| | 5.02.01 PROGRAM PENUNJANG URUSAN PEMERINTAHAN DAERAH KABUPATEN/KOTA |
| | 5.02.01.2.01 Perencanaan, Penganggaran, dan Evaluasi Kinerja Perangkat Daerah |
| | 5.02.01.2.02 Administrasi Keuangan Perangkat Daerah |
| | 5.02.01.2.05 Administrasi Kepegawaian Perangkat Daerah |
| | 5.02.01.2.06 Administrasi Umum Perangkat Daerah |
| | 5.02.01.2.07 Pengadaan Barang Milik Daerah Penunjang Urusan Pemerintah Daerah |
| | 5.02.01.2.08 Penyediaan Jasa Penunjang Urusan Pemerintahan Daerah |
| | 5.02.01.2.09 Pemeliharaan Barang Milik Daerah Penunjang Urusan Pemerintahan Daerah |
| | 5.02.02 PROGRAM PENGELOLAAN KEUANGAN DAERAH |
| | 5.02.02.2.01 Koordinasi dan Penyusunan Rencana Anggaran Daerah |
| | 5.02.02.2.02 Koordinasi dan Pengelolaan Perbendaharaan Daerah |
| | 5.02.02.2.03 Koordinasi dan Pelaksanaan Akuntansi dan Pelaporan Keuangan Daerah |
| | 5.02.02.2.04 Penunjang Urusan Kewenangan Pengelolaan Keuangan Daerah |
| | 5.02.03 PROGRAM PENGELOLAAN BARANG MILIK DAERAH |
| | 5.02.03.2.01 Pengelolaan Barang Milik Daerah |
| 5.02.0.00.0.00.05.0000 Badan Pengelola Pajak dan Retribusi Daerah | |
| 5.02.0.00.0.00.05.0000 Badan Pengelola Pajak dan Retribusi Daerah | |
| | 5.02.01 PROGRAM PENUNJANG URUSAN PEMERINTAHAN DAERAH KABUPATEN/KOTA |
| | 5.02.01.2.01 Perencanaan, Penganggaran, dan Evaluasi Kinerja Perangkat Daerah |

| OPD/Sub Unit/Program/Kegiatan | | |
|-------------------------------|--|--|
| | | 5.02.01.2.02 Administrasi Keuangan Perangkat Daerah |
| | | 5.02.01.2.05 Administrasi Kepegawaian Perangkat Daerah |
| | | 5.02.01.2.06 Administrasi Umum Perangkat Daerah |
| | | 5.02.01.2.07 Pengadaan Barang Milik Daerah Penunjang Urusan Pemerintah Daerah |
| | | 5.02.01.2.08 Penyediaan Jasa Penunjang Urusan Pemerintahan Daerah |
| | | 5.02.01.2.09 Pemeliharaan Barang Milik Daerah Penunjang Urusan Pemerintahan Daerah |
| | | 5.02.04 PROGRAM PENGELOLAAN PENDAPATAN DAERAH |
| | | 5.02.04.2.01 Kegiatan Pengelolaan Pendapatan Daerah |
| | | 5.02.00.0.00.06.0000 Badan Pengelola Keuangan dan Aset Daerah |
| | | 5.02.00.0.00.06.0000 Badan Pengelola Keuangan dan Aset Daerah |
| | | 5.02.01 PROGRAM PENUNJANG URUSAN PEMERINTAHAN DAERAH KABUPATEN/KOTA |
| | | 5.02.01.2.01 Perencanaan, Penganggaran, dan Evaluasi Kinerja Perangkat Daerah |
| | | 5.02.01.2.02 Administrasi Keuangan Perangkat Daerah |
| | | 5.02.01.2.05 Administrasi Kepegawaian Perangkat Daerah |
| | | 5.02.01.2.06 Administrasi Umum Perangkat Daerah |
| | | 5.02.01.2.07 Pengadaan Barang Milik Daerah Penunjang Urusan Pemerintah Daerah |
| | | 5.02.01.2.08 Penyediaan Jasa Penunjang Urusan Pemerintahan Daerah |
| | | 5.02.01.2.09 Pemeliharaan Barang Milik Daerah Penunjang Urusan Pemerintahan Daerah |
| | | 5.02.02 PROGRAM PENGELOLAAN KEUANGAN DAERAH |
| | | 5.02.02.2.01 Koordinasi dan Penyusunan Rencana Anggaran Daerah |
| | | 5.02.02.2.02 Koordinasi dan Pengelolaan Perbendaharaan Daerah |
| | | 5.02.02.2.03 Koordinasi dan Pelaksanaan Akuntansi dan Pelaporan Keuangan Daerah |
| | | 5.02.02.2.04 Penunjang Urusan Kewenangan Pengelolaan Keuangan Daerah |
| | | 5.02.03 PROGRAM PENGELOLAAN BARANG MILIK DAERAH |
| | | 5.02.03.2.01 Pengelolaan Barang Milik Daerah |
| | | 5.03.5.04.0.00.01.0000 Badan Kepegawaian dan Pengembangan Sumber Daya Manusia |
| | | 5.03.5.04.0.00.01.0000 Badan Kepegawaian dan Pengembangan Sumber Daya Manusia |
| | | 5.03.01 PROGRAM PENUNJANG URUSAN PEMERINTAHAN DAERAH KABUPATEN/KOTA |
| | | 5.03.01.2.01 Perencanaan, Penganggaran, dan Evaluasi Kinerja Perangkat Daerah |
| | | 5.03.01.2.02 Administrasi Keuangan Perangkat Daerah |
| | | 5.03.01.2.05 Administrasi Kepegawaian Perangkat Daerah |
| | | 5.03.01.2.06 Administrasi Umum Perangkat Daerah |

| OPD/Sub Unit/Program/Kegiatan | | |
|-------------------------------|--|---|
| | | 5.03.01.2.07 Pengadaan Barang Milik Daerah Penunjang Urusan Pemerintah Daerah |
| | | 5.03.01.2.08 Penyediaan Jasa Penunjang Urusan Pemerintahan Daerah |
| | | 5.03.01.2.09 Pemeliharaan Barang Milik Daerah Penunjang Urusan Pemerintahan Daerah |
| | | 5.03.02 PROGRAM KEPEGAWAIAN DAERAH |
| | | 5.03.02.2.01 Pengadaan, Pemberhentian dan Informasi Kepegawaian ASN |
| | | 5.03.02.2.02 Mutasi dan Promosi ASN |
| | | 5.03.02.2.03 Pengembangan Kompetensi ASN |
| | | 5.03.02.2.04 Penilaian dan Evaluasi Kinerja Aparatur |
| | | 5.04.02 PROGRAM PENGEMBANGAN SUMBER DAYA MANUSIA |
| | | 5.04.02.2.01 Pengembangan Kompetensi Teknis |
| | | 5.04.02.2.02 Sertifikasi, Kelembagaan, Pengembangan Kompetensi Manajerial dan Fungsional |
| | | 5.03.5.04.0.00.02.0000 Badan Kepegawaian Daerah dan Pengembangan Sumber Daya Manusia |
| | | 5.03.5.04.0.00.02.0000 Badan Kepegawaian Daerah dan Pengembangan Sumber Daya Manusia |
| | | 5.03.01 PROGRAM PENUNJANG URUSAN PEMERINTAHAN DAERAH KABUPATEN/KOTA |
| | | 5.03.01.2.01 Perencanaan, Penganggaran, dan Evaluasi Kinerja Perangkat Daerah |
| | | 5.03.01.2.02 Administrasi Keuangan Perangkat Daerah |
| | | 5.03.01.2.05 Administrasi Kepegawaian Perangkat Daerah |
| | | 5.03.01.2.06 Administrasi Umum Perangkat Daerah |
| | | 5.03.01.2.07 Pengadaan Barang Milik Daerah Penunjang Urusan Pemerintah Daerah |
| | | 5.03.01.2.08 Penyediaan Jasa Penunjang Urusan Pemerintahan Daerah |
| | | 5.03.01.2.09 Pemeliharaan Barang Milik Daerah Penunjang Urusan Pemerintahan Daerah |
| | | 5.03.02 PROGRAM KEPEGAWAIAN DAERAH |
| | | 5.03.02.2.01 Pengadaan, Pemberhentian dan Informasi Kepegawaian ASN |
| | | 5.03.02.2.02 Mutasi dan Promosi ASN |
| | | 5.03.02.2.03 Pengembangan Kompetensi ASN |
| | | 5.03.02.2.04 Penilaian dan Evaluasi Kinerja Aparatur |
| | | 5.04.02 PROGRAM PENGEMBANGAN SUMBER DAYA MANUSIA |
| | | 5.04.02.2.01 Pengembangan Kompetensi Teknis |
| | | 5.04.02.2.02 Sertifikasi, Kelembagaan, Pengembangan Kompetensi Manajerial dan Fungsional |
| | | 5.05.0.00.0.00.01.0000 Badan Riset dan Inovasi Daerah Kota Medan |
| | | 5.05.0.00.0.00.01.0000 Badan Riset dan Inovasi Daerah Kota Medan |
| | | 5.05.01 PROGRAM PENUNJANG URUSAN PEMERINTAHAN DAERAH KABUPATEN/KOTA |

| OPD/Sub Unit/Program/Kegiatan | | |
|-------------------------------|--|---|
| | | 5.05.01.2.02 Administrasi Keuangan Perangkat Daerah |
| | | 5.05.01.2.05 Administrasi Kepegawaian Perangkat Daerah |
| | | 5.05.01.2.06 Administrasi Umum Perangkat Daerah |
| | | 5.05.01.2.07 Pengadaan Barang Milik Daerah Penunjang Urusan Pemerintah Daerah |
| | | 5.05.01.2.08 Penyediaan Jasa Penunjang Urusan Pemerintahan Daerah |
| | | 5.05.01.2.09 Pemeliharaan Barang Milik Daerah Penunjang Urusan Pemerintahan Daerah |
| | | 5.05.02 PROGRAM PENELITIAN DAN PENGEMBANGAN DAERAH |
| | | 5.05.02.2.01 Penelitian dan Pengembangan Bidang Penyelenggaraan Pemerintahan dan Pengkajian Peraturan |
| | | 5.05.02.2.02 Penelitian dan Pengembangan Bidang Sosial dan Kependudukan |
| | | 5.05.02.2.03 Penelitian dan Pengembangan Bidang Ekonomi dan Pembangunan |
| | | 5.05.02.2.04 Pengembangan Inovasi dan Teknologi |
| | | 5.05.00.0.00.02.0000 Badan Penelitian dan Pengembangan |
| | | 5.05.00.0.00.02.0000 Badan Penelitian dan Pengembangan |
| | | 5.05.01 PROGRAM PENUNJANG URUSAN PEMERINTAHAN DAERAH KABUPATEN/KOTA |
| | | 5.05.01.2.02 Administrasi Keuangan Perangkat Daerah |
| | | 5.05.01.2.05 Administrasi Kepegawaian Perangkat Daerah |
| | | 5.05.01.2.06 Administrasi Umum Perangkat Daerah |
| | | 5.05.01.2.07 Pengadaan Barang Milik Daerah Penunjang Urusan Pemerintah Daerah |
| | | 5.05.01.2.08 Penyediaan Jasa Penunjang Urusan Pemerintahan Daerah |
| | | 5.05.01.2.09 Pemeliharaan Barang Milik Daerah Penunjang Urusan Pemerintahan Daerah |
| | | 5.05.02 PROGRAM PENELITIAN DAN PENGEMBANGAN DAERAH |
| | | 5.05.02.2.01 Penelitian dan Pengembangan Bidang Penyelenggaraan Pemerintahan dan Pengkajian Peraturan |
| | | 5.05.02.2.02 Penelitian dan Pengembangan Bidang Sosial dan Kependudukan |
| | | 5.05.02.2.03 Penelitian dan Pengembangan Bidang Ekonomi dan Pembangunan |
| | | 5.05.02.2.04 Pengembangan Inovasi dan Teknologi |
| | | 6.01.0.00.0.00.01.0000 Inspektorat |
| | | 6.01.0.00.0.00.01.0000 Inspektorat |
| | | 6.01.01 PROGRAM PENUNJANG URUSAN PEMERINTAHAN DAERAH KABUPATEN/KOTA |
| | | 6.01.01.2.01 Perencanaan, Penganggaran, dan Evaluasi Kinerja Perangkat Daerah |
| | | 6.01.01.2.02 Administrasi Keuangan Perangkat Daerah |
| | | 6.01.01.2.05 Administrasi Kepegawaian Perangkat Daerah |
| | | 6.01.01.2.06 Administrasi Umum Perangkat Daerah |
| | | 6.01.01.2.07 Pengadaan Barang Milik Daerah Penunjang Urusan Pemerintah |

| OPD/Sub Unit/Program/Kegiatan | | |
|-------------------------------|--|---|
| | | Daerah |
| | | 6.01.01.2.08 Penyediaan Jasa Penunjang Urusan Pemerintahan Daerah |
| | | 6.01.01.2.09 Pemeliharaan Barang Milik Daerah Penunjang Urusan Pemerintahan Daerah |
| | | 6.01.02 PROGRAM PENYELENGGARAAN PENGAWASAN |
| | | 6.01.02.2.01 Penyelenggaraan Pengawasan Internal |
| | | 6.01.02.2.02 Penyelenggaraan Pengawasan dengan Tujuan Tertentu |
| | | 6.01.03 PROGRAM PERUMUSAN KEBIJAKAN, PENDAMPINGAN DAN ASISTENSI |
| | | 6.01.03.2.01 Perumusan Kebijakan Teknis di Bidang Pengawasan dan Fasilitasi Pengawasan |
| | | 6.01.03.2.02 Pendampingan dan Asistensi |
| | | 7.01.0.00.0.00.01.0000 Kecamatan Medan Belawan |
| | | 7.01.0.00.0.00.01.0000 Kecamatan Medan Belawan |
| | | 7.01.01 PROGRAM PENUNJANG URUSAN PEMERINTAHAN DAERAH KABUPATEN/KOTA |
| | | 7.01.01.2.01 Perencanaan, Penganggaran, dan Evaluasi Kinerja Perangkat Daerah |
| | | 7.01.01.2.02 Administrasi Keuangan Perangkat Daerah |
| | | 7.01.01.2.05 Administrasi Kepegawaian Perangkat Daerah |
| | | 7.01.01.2.06 Administrasi Umum Perangkat Daerah |
| | | 7.01.01.2.07 Pengadaan Barang Milik Daerah Penunjang Urusan Pemerintah Daerah |
| | | 7.01.01.2.08 Penyediaan Jasa Penunjang Urusan Pemerintahan Daerah |
| | | 7.01.01.2.09 Pemeliharaan Barang Milik Daerah Penunjang Urusan Pemerintahan Daerah |
| | | 7.01.02 PROGRAM PENYELENGGARAAN PEMERINTAHAN DAN PELAYANAN PUBLIK |
| | | 7.01.02.2.01 Koordinasi Penyelenggaraan Kegiatan Pemerintahan di Tingkat Kecamatan |
| | | 7.01.02.2.02 Penyelenggaraan Urusan Pemerintahan yang Tidak Dilaksanakan oleh Unit Kerja Perangkat Daerah yang Ada di Kecamatan |
| | | 7.01.02.2.03 Koordinasi Pemeliharaan Prasarana dan Sarana Pelayanan Umum |
| | | 7.01.02.2.04 Pelaksanaan Urusan Pemerintahan yang Dilimpahkan kepada Camat |
| | | 7.01.03 PROGRAM PEMBERDAYAAN MASYARAKAT DESA DAN KELURAHAN |
| | | 7.01.03.2.02 Kegiatan Pemberdayaan Kelurahan |
| | | 7.01.05 PROGRAM PENYELENGGARAAN URUSAN PEMERINTAHAN UMUM |
| | | 7.01.05.2.01 Penyelenggaraan Urusan Pemerintahan Umum Sesuai Penugasan Kepala Daerah |
| | | 7.01.06 PROGRAM PEMBINAAN DAN PENGAWASAN PEMERINTAHAN DESA |
| | | 7.01.06.2.01 Fasilitasi, Rekomendasi dan Koordinasi Pembinaan dan Pengawasan Pemerintahan Desa |
| | | 7.01.0.00.0.00.01.0001 Kelurahan Bagan Deli |
| | | 7.01.01 PROGRAM PENUNJANG URUSAN PEMERINTAHAN DAERAH |

| OPD/Sub Unit/Program/Kegiatan | |
|-------------------------------|---|
| | KABUPATEN/KOTA |
| | 7.01.01.2.06 Administrasi Umum Perangkat Daerah |
| | 7.01.01.2.08 Penyediaan Jasa Penunjang Urusan Pemerintahan Daerah |
| | 7.01.03 PROGRAM PEMBERDAYAAN MASYARAKAT DESA DAN KELURAHAN |
| | 7.01.03.2.02 Kegiatan Pemberdayaan Kelurahan |
| | 7.01.0.00.0.00.01.0002 Kelurahan Belawan - I |
| | 7.01.01 PROGRAM PENUNJANG URUSAN PEMERINTAHAN DAERAH KABUPATEN/KOTA |
| | 7.01.01.2.06 Administrasi Umum Perangkat Daerah |
| | 7.01.01.2.08 Penyediaan Jasa Penunjang Urusan Pemerintahan Daerah |
| | 7.01.03 PROGRAM PEMBERDAYAAN MASYARAKAT DESA DAN KELURAHAN |
| | 7.01.03.2.02 Kegiatan Pemberdayaan Kelurahan |
| | 7.01.0.00.0.00.01.0003 Kelurahan Belawan - II |
| | 7.01.01 PROGRAM PENUNJANG URUSAN PEMERINTAHAN DAERAH KABUPATEN/KOTA |
| | 7.01.01.2.06 Administrasi Umum Perangkat Daerah |
| | 7.01.01.2.08 Penyediaan Jasa Penunjang Urusan Pemerintahan Daerah |
| | 7.01.01.2.09 Pemeliharaan Barang Milik Daerah Penunjang Urusan Pemerintahan Daerah |
| | 7.01.03 PROGRAM PEMBERDAYAAN MASYARAKAT DESA DAN KELURAHAN |
| | 7.01.03.2.02 Kegiatan Pemberdayaan Kelurahan |
| | 7.01.0.00.0.00.01.0004 Kelurahan Belawan Bahagia |
| | 7.01.01 PROGRAM PENUNJANG URUSAN PEMERINTAHAN DAERAH KABUPATEN/KOTA |
| | 7.01.01.2.06 Administrasi Umum Perangkat Daerah |
| | 7.01.01.2.08 Penyediaan Jasa Penunjang Urusan Pemerintahan Daerah |
| | 7.01.01.2.09 Pemeliharaan Barang Milik Daerah Penunjang Urusan Pemerintahan Daerah |
| | 7.01.03 PROGRAM PEMBERDAYAAN MASYARAKAT DESA DAN KELURAHAN |
| | 7.01.03.2.02 Kegiatan Pemberdayaan Kelurahan |
| | 7.01.0.00.0.00.01.0005 Kelurahan Belawan Bahari |
| | 7.01.01 PROGRAM PENUNJANG URUSAN PEMERINTAHAN DAERAH KABUPATEN/KOTA |
| | 7.01.01.2.06 Administrasi Umum Perangkat Daerah |
| | 7.01.01.2.08 Penyediaan Jasa Penunjang Urusan Pemerintahan Daerah |
| | 7.01.03 PROGRAM PEMBERDAYAAN MASYARAKAT DESA DAN KELURAHAN |
| | 7.01.03.2.02 Kegiatan Pemberdayaan Kelurahan |
| | 7.01.0.00.0.00.01.0006 Kelurahan Belawan Sicanang |
| | 7.01.01 PROGRAM PENUNJANG URUSAN PEMERINTAHAN DAERAH KABUPATEN/KOTA |
| | 7.01.01.2.06 Administrasi Umum Perangkat Daerah |

| OPD/Sub Unit/Program/Kegiatan | | |
|-------------------------------|--|---|
| | | 7.01.01.2.08 Penyediaan Jasa Penunjang Urusan Pemerintahan Daerah |
| | | 7.01.03 PROGRAM PEMBERDAYAAN MASYARAKAT DESA DAN KELURAHAN |
| | | 7.01.03.2.02 Kegiatan Pemberdayaan Kelurahan |
| | | 7.01.0.00.0.00.02.0000 Kecamatan Medan Labuhan |
| | | 7.01.0.00.0.00.02.0000 Kecamatan Medan Labuhan |
| | | 7.01.01 PROGRAM PENUNJANG URUSAN PEMERINTAHAN DAERAH KABUPATEN/KOTA |
| | | 7.01.01.2.01 Perencanaan, Penganggaran, dan Evaluasi Kinerja Perangkat Daerah |
| | | 7.01.01.2.02 Administrasi Keuangan Perangkat Daerah |
| | | 7.01.01.2.05 Administrasi Kepegawaian Perangkat Daerah |
| | | 7.01.01.2.06 Administrasi Umum Perangkat Daerah |
| | | 7.01.01.2.07 Pengadaan Barang Milik Daerah Penunjang Urusan Pemerintah Daerah |
| | | 7.01.01.2.08 Penyediaan Jasa Penunjang Urusan Pemerintahan Daerah |
| | | 7.01.01.2.09 Pemeliharaan Barang Milik Daerah Penunjang Urusan Pemerintahan Daerah |
| | | 7.01.02 PROGRAM PENYELENGGARAAN PEMERINTAHAN DAN PELAYANAN PUBLIK |
| | | 7.01.02.2.01 Koordinasi Penyelenggaraan Kegiatan Pemerintahan di Tingkat Kecamatan |
| | | 7.01.02.2.02 Penyelenggaraan Urusan Pemerintahan yang Tidak Dilaksanakan oleh Unit Kerja Perangkat Daerah yang Ada di Kecamatan |
| | | 7.01.02.2.03 Koordinasi Pemeliharaan Prasarana dan Sarana Pelayanan Umum |
| | | 7.01.02.2.04 Pelaksanaan Urusan Pemerintahan yang Dilimpahkan kepada Camat |
| | | 7.01.03 PROGRAM PEMBERDAYAAN MASYARAKAT DESA DAN KELURAHAN |
| | | 7.01.03.2.02 Kegiatan Pemberdayaan Kelurahan |
| | | 7.01.05 PROGRAM PENYELENGGARAAN URUSAN PEMERINTAHAN UMUM |
| | | 7.01.05.2.01 Penyelenggaraan Urusan Pemerintahan Umum Sesuai Penugasan Kepala Daerah |
| | | 7.01.06 PROGRAM PEMBINAAN DAN PENGAWASAN PEMERINTAHAN DESA |
| | | 7.01.06.2.01 Fasilitasi, Rekomendasi dan Koordinasi Pembinaan dan Pengawasan Pemerintahan Desa |
| | | 7.01.0.00.0.00.02.0001 Kelurahan Besar |
| | | 7.01.01 PROGRAM PENUNJANG URUSAN PEMERINTAHAN DAERAH KABUPATEN/KOTA |
| | | 7.01.01.2.06 Administrasi Umum Perangkat Daerah |
| | | 7.01.01.2.08 Penyediaan Jasa Penunjang Urusan Pemerintahan Daerah |
| | | 7.01.01.2.09 Pemeliharaan Barang Milik Daerah Penunjang Urusan Pemerintahan Daerah |
| | | 7.01.03 PROGRAM PEMBERDAYAAN MASYARAKAT DESA DAN KELURAHAN |
| | | 7.01.03.2.02 Kegiatan Pemberdayaan Kelurahan |
| | | 7.01.0.00.0.00.02.0002 Kelurahan Martubung |

| OPD/Sub Unit/Program/Kegiatan | |
|-------------------------------|--|
| | 7.01.01 PROGRAM PENUNJANG URUSAN PEMERINTAHAN DAERAH KABUPATEN/KOTA |
| | 7.01.01.2.06 Administrasi Umum Perangkat Daerah |
| | 7.01.01.2.08 Penyediaan Jasa Penunjang Urusan Pemerintahan Daerah |
| | 7.01.01.2.09 Pemeliharaan Barang Milik Daerah Penunjang Urusan Pemerintahan Daerah |
| | 7.01.03 PROGRAM PEMBERDAYAAN MASYARAKAT DESA DAN KELURAHAN |
| | 7.01.03.2.02 Kegiatan Pemberdayaan Kelurahan |
| | 7.01.0.00.0.00.02.0003 Kelurahan Nelayan Indah |
| | 7.01.01 PROGRAM PENUNJANG URUSAN PEMERINTAHAN DAERAH KABUPATEN/KOTA |
| | 7.01.01.2.06 Administrasi Umum Perangkat Daerah |
| | 7.01.01.2.08 Penyediaan Jasa Penunjang Urusan Pemerintahan Daerah |
| | 7.01.01.2.09 Pemeliharaan Barang Milik Daerah Penunjang Urusan Pemerintahan Daerah |
| | 7.01.03 PROGRAM PEMBERDAYAAN MASYARAKAT DESA DAN KELURAHAN |
| | 7.01.03.2.02 Kegiatan Pemberdayaan Kelurahan |
| | 7.01.0.00.0.00.02.0004 Kelurahan Pekan Labuhan |
| | 7.01.01 PROGRAM PENUNJANG URUSAN PEMERINTAHAN DAERAH KABUPATEN/KOTA |
| | 7.01.01.2.06 Administrasi Umum Perangkat Daerah |
| | 7.01.01.2.08 Penyediaan Jasa Penunjang Urusan Pemerintahan Daerah |
| | 7.01.01.2.09 Pemeliharaan Barang Milik Daerah Penunjang Urusan Pemerintahan Daerah |
| | 7.01.03 PROGRAM PEMBERDAYAAN MASYARAKAT DESA DAN KELURAHAN |
| | 7.01.03.2.02 Kegiatan Pemberdayaan Kelurahan |
| | 7.01.0.00.0.00.02.0005 Kelurahan Sei Mati |
| | 7.01.01 PROGRAM PENUNJANG URUSAN PEMERINTAHAN DAERAH KABUPATEN/KOTA |
| | 7.01.01.2.06 Administrasi Umum Perangkat Daerah |
| | 7.01.01.2.08 Penyediaan Jasa Penunjang Urusan Pemerintahan Daerah |
| | 7.01.01.2.09 Pemeliharaan Barang Milik Daerah Penunjang Urusan Pemerintahan Daerah |
| | 7.01.03 PROGRAM PEMBERDAYAAN MASYARAKAT DESA DAN KELURAHAN |
| | 7.01.03.2.02 Kegiatan Pemberdayaan Kelurahan |
| | 7.01.0.00.0.00.02.0006 Kelurahan Tangkahan |
| | 7.01.01 PROGRAM PENUNJANG URUSAN PEMERINTAHAN DAERAH KABUPATEN/KOTA |
| | 7.01.01.2.06 Administrasi Umum Perangkat Daerah |
| | 7.01.01.2.08 Penyediaan Jasa Penunjang Urusan Pemerintahan Daerah |
| | 7.01.01.2.09 Pemeliharaan Barang Milik Daerah Penunjang Urusan Pemerintahan Daerah |

| OPD/Sub Unit/Program/Kegiatan | |
|-------------------------------|---|
| | 7.01.03 PROGRAM PEMBERDAYAAN MASYARAKAT DESA DAN KELURAHAN |
| | 7.01.03.2.02 Kegiatan Pemberdayaan Kelurahan |
| | 7.01.0.00.0.00.03.0000 Kecamatan Medan Kota |
| | 7.01.0.00.0.00.03.0000 Kecamatan Medan Kota |
| | 7.01.01 PROGRAM PENUNJANG URUSAN PEMERINTAHAN DAERAH KABUPATEN/KOTA |
| | 7.01.01.2.02 Administrasi Keuangan Perangkat Daerah |
| | 7.01.01.2.05 Administrasi Kepegawaian Perangkat Daerah |
| | 7.01.01.2.06 Administrasi Umum Perangkat Daerah |
| | 7.01.01.2.07 Pengadaan Barang Milik Daerah Penunjang Urusan Pemerintah Daerah |
| | 7.01.01.2.08 Penyediaan Jasa Penunjang Urusan Pemerintahan Daerah |
| | 7.01.01.2.09 Pemeliharaan Barang Milik Daerah Penunjang Urusan Pemerintahan Daerah |
| | 7.01.02 PROGRAM PENYELENGGARAAN PEMERINTAHAN DAN PELAYANAN PUBLIK |
| | 7.01.02.2.01 Koordinasi Penyelenggaraan Kegiatan Pemerintahan di Tingkat Kecamatan |
| | 7.01.02.2.02 Penyelenggaraan Urusan Pemerintahan yang Tidak Dilaksanakan oleh Unit Kerja Perangkat Daerah yang Ada di Kecamatan |
| | 7.01.02.2.03 Koordinasi Pemeliharaan Prasarana dan Sarana Pelayanan Umum |
| | 7.01.02.2.04 Pelaksanaan Urusan Pemerintahan yang Dilimpahkan kepada Camat |
| | 7.01.03 PROGRAM PEMBERDAYAAN MASYARAKAT DESA DAN KELURAHAN |
| | 7.01.03.2.02 Kegiatan Pemberdayaan Kelurahan |
| | 7.01.05 PROGRAM PENYELENGGARAAN URUSAN PEMERINTAHAN UMUM |
| | 7.01.05.2.01 Penyelenggaraan Urusan Pemerintahan Umum Sesuai Penugasan Kepala Daerah |
| | 7.01.06 PROGRAM PEMBINAAN DAN PENGAWASAN PEMERINTAHAN DESA |
| | 7.01.06.2.01 Fasilitasi, Rekomendasi dan Koordinasi Pembinaan dan Pengawasan Pemerintahan Desa |
| | 7.01.0.00.0.00.03.0001 Kelurahan Kotamatum - III |
| | 7.01.01 PROGRAM PENUNJANG URUSAN PEMERINTAHAN DAERAH KABUPATEN/KOTA |
| | 7.01.01.2.06 Administrasi Umum Perangkat Daerah |
| | 7.01.01.2.08 Penyediaan Jasa Penunjang Urusan Pemerintahan Daerah |
| | 7.01.01.2.09 Pemeliharaan Barang Milik Daerah Penunjang Urusan Pemerintahan Daerah |
| | 7.01.03 PROGRAM PEMBERDAYAAN MASYARAKAT DESA DAN KELURAHAN |
| | 7.01.03.2.02 Kegiatan Pemberdayaan Kelurahan |
| | 7.01.0.00.0.00.03.0002 Kelurahan Masjid |
| | 7.01.01 PROGRAM PENUNJANG URUSAN PEMERINTAHAN DAERAH KABUPATEN/KOTA |

| OPD/Sub Unit/Program/Kegiatan | | |
|-------------------------------|--|--|
| | | 7.01.01.2.06 Administrasi Umum Perangkat Daerah |
| | | 7.01.01.2.08 Penyediaan Jasa Penunjang Urusan Pemerintahan Daerah |
| | | 7.01.01.2.09 Pemeliharaan Barang Milik Daerah Penunjang Urusan Pemerintahan Daerah |
| | | 7.01.03 PROGRAM PEMBERDAYAAN MASYARAKAT DESA DAN KELURAHAN |
| | | 7.01.03.2.02 Kegiatan Pemberdayaan Kelurahan |
| | | 7.01.0.00.0.00.03.0003 Kelurahan Pandau Hulu - I |
| | | 7.01.01 PROGRAM PENUNJANG URUSAN PEMERINTAHAN DAERAH KABUPATEN/KOTA |
| | | 7.01.01.2.06 Administrasi Umum Perangkat Daerah |
| | | 7.01.01.2.08 Penyediaan Jasa Penunjang Urusan Pemerintahan Daerah |
| | | 7.01.01.2.09 Pemeliharaan Barang Milik Daerah Penunjang Urusan Pemerintahan Daerah |
| | | 7.01.03 PROGRAM PEMBERDAYAAN MASYARAKAT DESA DAN KELURAHAN |
| | | 7.01.03.2.02 Kegiatan Pemberdayaan Kelurahan |
| | | 7.01.0.00.0.00.03.0004 Kelurahan Pasar Baru |
| | | 7.01.01 PROGRAM PENUNJANG URUSAN PEMERINTAHAN DAERAH KABUPATEN/KOTA |
| | | 7.01.01.2.06 Administrasi Umum Perangkat Daerah |
| | | 7.01.01.2.08 Penyediaan Jasa Penunjang Urusan Pemerintahan Daerah |
| | | 7.01.01.2.09 Pemeliharaan Barang Milik Daerah Penunjang Urusan Pemerintahan Daerah |
| | | 7.01.03 PROGRAM PEMBERDAYAAN MASYARAKAT DESA DAN KELURAHAN |
| | | 7.01.03.2.02 Kegiatan Pemberdayaan Kelurahan |
| | | 7.01.0.00.0.00.03.0005 Kelurahan Pasar Merah Barat |
| | | 7.01.01 PROGRAM PENUNJANG URUSAN PEMERINTAHAN DAERAH KABUPATEN/KOTA |
| | | 7.01.01.2.06 Administrasi Umum Perangkat Daerah |
| | | 7.01.01.2.08 Penyediaan Jasa Penunjang Urusan Pemerintahan Daerah |
| | | 7.01.01.2.09 Pemeliharaan Barang Milik Daerah Penunjang Urusan Pemerintahan Daerah |
| | | 7.01.03 PROGRAM PEMBERDAYAAN MASYARAKAT DESA DAN KELURAHAN |
| | | 7.01.03.2.02 Kegiatan Pemberdayaan Kelurahan |
| | | 7.01.0.00.0.00.03.0006 Kelurahan Pusat Pasar |
| | | 7.01.01 PROGRAM PENUNJANG URUSAN PEMERINTAHAN DAERAH KABUPATEN/KOTA |
| | | 7.01.01.2.06 Administrasi Umum Perangkat Daerah |
| | | 7.01.01.2.08 Penyediaan Jasa Penunjang Urusan Pemerintahan Daerah |
| | | 7.01.01.2.09 Pemeliharaan Barang Milik Daerah Penunjang Urusan Pemerintahan Daerah |
| | | 7.01.03 PROGRAM PEMBERDAYAAN MASYARAKAT DESA DAN KELURAHAN |

| OPD/Sub Unit/Program/Kegiatan | | |
|-------------------------------|---|--|
| | | 7.01.03.2.02 Kegiatan Pemberdayaan Kelurahan |
| | 7.01.0.00.0.00.03.0007 Kelurahan Sei Rengas - I | |
| | 7.01.01 PROGRAM PENUNJANG URUSAN PEMERINTAHAN DAERAH KABUPATEN/KOTA | |
| | | 7.01.01.2.06 Administrasi Umum Perangkat Daerah |
| | | 7.01.01.2.08 Penyediaan Jasa Penunjang Urusan Pemerintahan Daerah |
| | | 7.01.01.2.09 Pemeliharaan Barang Milik Daerah Penunjang Urusan Pemerintahan Daerah |
| | 7.01.03 PROGRAM PEMBERDAYAAN MASYARAKAT DESA DAN KELURAHAN | |
| | | 7.01.03.2.02 Kegiatan Pemberdayaan Kelurahan |
| | 7.01.0.00.0.00.03.0008 Kelurahan Sitirejo - I | |
| | 7.01.01 PROGRAM PENUNJANG URUSAN PEMERINTAHAN DAERAH KABUPATEN/KOTA | |
| | | 7.01.01.2.06 Administrasi Umum Perangkat Daerah |
| | | 7.01.01.2.08 Penyediaan Jasa Penunjang Urusan Pemerintahan Daerah |
| | | 7.01.01.2.09 Pemeliharaan Barang Milik Daerah Penunjang Urusan Pemerintahan Daerah |
| | 7.01.03 PROGRAM PEMBERDAYAAN MASYARAKAT DESA DAN KELURAHAN | |
| | | 7.01.03.2.02 Kegiatan Pemberdayaan Kelurahan |
| | 7.01.0.00.0.00.03.0009 Kelurahan Sudirejo - I | |
| | 7.01.01 PROGRAM PENUNJANG URUSAN PEMERINTAHAN DAERAH KABUPATEN/KOTA | |
| | | 7.01.01.2.06 Administrasi Umum Perangkat Daerah |
| | | 7.01.01.2.08 Penyediaan Jasa Penunjang Urusan Pemerintahan Daerah |
| | | 7.01.01.2.09 Pemeliharaan Barang Milik Daerah Penunjang Urusan Pemerintahan Daerah |
| | 7.01.03 PROGRAM PEMBERDAYAAN MASYARAKAT DESA DAN KELURAHAN | |
| | | 7.01.03.2.02 Kegiatan Pemberdayaan Kelurahan |
| | 7.01.0.00.0.00.03.0010 Kelurahan Sudirejo - II | |
| | 7.01.01 PROGRAM PENUNJANG URUSAN PEMERINTAHAN DAERAH KABUPATEN/KOTA | |
| | | 7.01.01.2.06 Administrasi Umum Perangkat Daerah |
| | | 7.01.01.2.08 Penyediaan Jasa Penunjang Urusan Pemerintahan Daerah |
| | | 7.01.01.2.09 Pemeliharaan Barang Milik Daerah Penunjang Urusan Pemerintahan Daerah |
| | 7.01.03 PROGRAM PEMBERDAYAAN MASYARAKAT DESA DAN KELURAHAN | |
| | | 7.01.03.2.02 Kegiatan Pemberdayaan Kelurahan |
| | 7.01.0.00.0.00.03.0011 Kelurahan Teladan Barat | |
| | 7.01.01 PROGRAM PENUNJANG URUSAN PEMERINTAHAN DAERAH KABUPATEN/KOTA | |
| | | 7.01.01.2.06 Administrasi Umum Perangkat Daerah |

| OPD/Sub Unit/Program/Kegiatan | | |
|-------------------------------|--|---|
| | | 7.01.01.2.08 Penyediaan Jasa Penunjang Urusan Pemerintahan Daerah |
| | | 7.01.01.2.09 Pemeliharaan Barang Milik Daerah Penunjang Urusan Pemerintahan Daerah |
| | | 7.01.03 PROGRAM PEMBERDAYAAN MASYARAKAT DESA DAN KELURAHAN |
| | | 7.01.03.2.02 Kegiatan Pemberdayaan Kelurahan |
| | | 7.01.0.00.0.00.03.0012 Kelurahan Teladan Timur |
| | | 7.01.01 PROGRAM PENUNJANG URUSAN PEMERINTAHAN DAERAH KABUPATEN/KOTA |
| | | 7.01.01.2.06 Administrasi Umum Perangkat Daerah |
| | | 7.01.01.2.08 Penyediaan Jasa Penunjang Urusan Pemerintahan Daerah |
| | | 7.01.01.2.09 Pemeliharaan Barang Milik Daerah Penunjang Urusan Pemerintahan Daerah |
| | | 7.01.03 PROGRAM PEMBERDAYAAN MASYARAKAT DESA DAN KELURAHAN |
| | | 7.01.03.2.02 Kegiatan Pemberdayaan Kelurahan |
| | | 7.01.0.00.0.00.04.0000 Kecamatan Medan Timur |
| | | 7.01.0.00.0.00.04.0000 Kecamatan Medan Timur |
| | | 7.01.01 PROGRAM PENUNJANG URUSAN PEMERINTAHAN DAERAH KABUPATEN/KOTA |
| | | 7.01.01.2.01 Perencanaan, Penganggaran, dan Evaluasi Kinerja Perangkat Daerah |
| | | 7.01.01.2.02 Administrasi Keuangan Perangkat Daerah |
| | | 7.01.01.2.05 Administrasi Kepegawaian Perangkat Daerah |
| | | 7.01.01.2.06 Administrasi Umum Perangkat Daerah |
| | | 7.01.01.2.07 Pengadaan Barang Milik Daerah Penunjang Urusan Pemerintah Daerah |
| | | 7.01.01.2.08 Penyediaan Jasa Penunjang Urusan Pemerintahan Daerah |
| | | 7.01.01.2.09 Pemeliharaan Barang Milik Daerah Penunjang Urusan Pemerintahan Daerah |
| | | 7.01.02 PROGRAM PENYELENGGARAAN PEMERINTAHAN DAN PELAYANAN PUBLIK |
| | | 7.01.02.2.01 Koordinasi Penyelenggaraan Kegiatan Pemerintahan di Tingkat Kecamatan |
| | | 7.01.02.2.02 Penyelenggaraan Urusan Pemerintahan yang Tidak Dilaksanakan oleh Unit Kerja Perangkat Daerah yang Ada di Kecamatan |
| | | 7.01.02.2.03 Koordinasi Pemeliharaan Prasarana dan Sarana Pelayanan Umum |
| | | 7.01.02.2.04 Pelaksanaan Urusan Pemerintahan yang Dilimpahkan kepada Camat |
| | | 7.01.03 PROGRAM PEMBERDAYAAN MASYARAKAT DESA DAN KELURAHAN |
| | | 7.01.03.2.02 Kegiatan Pemberdayaan Kelurahan |
| | | 7.01.04 PROGRAM KOORDINASI KETENTERAMAN DAN KETERTIBAN UMUM |
| | | 7.01.04.2.01 Koordinasi Upaya Penyelenggaraan Ketenteraman dan Ketertiban Umum |
| | | 7.01.05 PROGRAM PENYELENGGARAAN URUSAN PEMERINTAHAN UMUM |
| | | 7.01.05.2.01 Penyelenggaraan Urusan Pemerintahan Umum Sesuai Penugasan |

| OPD/Sub Unit/Program/Kegiatan | | |
|-------------------------------|--|--|
| | | Kepala Daerah |
| | | 7.01.06 PROGRAM PEMBINAAN DAN PENGAWASAN PEMERINTAHAN DESA |
| | | 7.01.06.2.01 Fasilitasi, Rekomendasi dan Koordinasi Pembinaan dan Pengawasan Pemerintahan Desa |
| | | 7.01.0.00.0.00.04.0001 Kelurahan Gang Buntu |
| | | 7.01.01 PROGRAM PENUNJANG URUSAN PEMERINTAHAN DAERAH KABUPATEN/KOTA |
| | | 7.01.01.2.06 Administrasi Umum Perangkat Daerah |
| | | 7.01.01.2.08 Penyediaan Jasa Penunjang Urusan Pemerintahan Daerah |
| | | 7.01.01.2.09 Pemeliharaan Barang Milik Daerah Penunjang Urusan Pemerintahan Daerah |
| | | 7.01.03 PROGRAM PEMBERDAYAAN MASYARAKAT DESA DAN KELURAHAN |
| | | 7.01.03.2.02 Kegiatan Pemberdayaan Kelurahan |
| | | 7.01.0.00.0.00.04.0002 Kelurahan Sidodadi |
| | | 7.01.01 PROGRAM PENUNJANG URUSAN PEMERINTAHAN DAERAH KABUPATEN/KOTA |
| | | 7.01.01.2.06 Administrasi Umum Perangkat Daerah |
| | | 7.01.01.2.08 Penyediaan Jasa Penunjang Urusan Pemerintahan Daerah |
| | | 7.01.01.2.09 Pemeliharaan Barang Milik Daerah Penunjang Urusan Pemerintahan Daerah |
| | | 7.01.03 PROGRAM PEMBERDAYAAN MASYARAKAT DESA DAN KELURAHAN |
| | | 7.01.03.2.02 Kegiatan Pemberdayaan Kelurahan |
| | | 7.01.0.00.0.00.04.0003 Kelurahan Durian |
| | | 7.01.01 PROGRAM PENUNJANG URUSAN PEMERINTAHAN DAERAH KABUPATEN/KOTA |
| | | 7.01.01.2.06 Administrasi Umum Perangkat Daerah |
| | | 7.01.01.2.08 Penyediaan Jasa Penunjang Urusan Pemerintahan Daerah |
| | | 7.01.01.2.09 Pemeliharaan Barang Milik Daerah Penunjang Urusan Pemerintahan Daerah |
| | | 7.01.03 PROGRAM PEMBERDAYAAN MASYARAKAT DESA DAN KELURAHAN |
| | | 7.01.03.2.02 Kegiatan Pemberdayaan Kelurahan |
| | | 7.01.0.00.0.00.04.0004 Kelurahan Gaharu |
| | | 7.01.01 PROGRAM PENUNJANG URUSAN PEMERINTAHAN DAERAH KABUPATEN/KOTA |
| | | 7.01.01.2.06 Administrasi Umum Perangkat Daerah |
| | | 7.01.01.2.08 Penyediaan Jasa Penunjang Urusan Pemerintahan Daerah |
| | | 7.01.01.2.09 Pemeliharaan Barang Milik Daerah Penunjang Urusan Pemerintahan Daerah |
| | | 7.01.03 PROGRAM PEMBERDAYAAN MASYARAKAT DESA DAN KELURAHAN |
| | | 7.01.03.2.02 Kegiatan Pemberdayaan Kelurahan |
| | | 7.01.0.00.0.00.04.0005 Kelurahan Glugur Darat - I |

| OPD/Sub Unit/Program/Kegiatan | |
|-------------------------------|--|
| | 7.01.01 PROGRAM PENUNJANG URUSAN PEMERINTAHAN DAERAH KABUPATEN/KOTA |
| | 7.01.01.2.06 Administrasi Umum Perangkat Daerah |
| | 7.01.01.2.08 Penyediaan Jasa Penunjang Urusan Pemerintahan Daerah |
| | 7.01.01.2.09 Pemeliharaan Barang Milik Daerah Penunjang Urusan Pemerintahan Daerah |
| | 7.01.03 PROGRAM PEMBERDAYAAN MASYARAKAT DESA DAN KELURAHAN |
| | 7.01.03.2.02 Kegiatan Pemberdayaan Kelurahan |
| | 7.01.0.00.0.00.04.0006 Kelurahan Glugur Darat - II |
| | 7.01.01 PROGRAM PENUNJANG URUSAN PEMERINTAHAN DAERAH KABUPATEN/KOTA |
| | 7.01.01.2.06 Administrasi Umum Perangkat Daerah |
| | 7.01.01.2.08 Penyediaan Jasa Penunjang Urusan Pemerintahan Daerah |
| | 7.01.01.2.09 Pemeliharaan Barang Milik Daerah Penunjang Urusan Pemerintahan Daerah |
| | 7.01.03 PROGRAM PEMBERDAYAAN MASYARAKAT DESA DAN KELURAHAN |
| | 7.01.03.2.02 Kegiatan Pemberdayaan Kelurahan |
| | 7.01.0.00.0.00.04.0007 Kelurahan Pulo Brayon Darat - I |
| | 7.01.01 PROGRAM PENUNJANG URUSAN PEMERINTAHAN DAERAH KABUPATEN/KOTA |
| | 7.01.01.2.06 Administrasi Umum Perangkat Daerah |
| | 7.01.01.2.08 Penyediaan Jasa Penunjang Urusan Pemerintahan Daerah |
| | 7.01.01.2.09 Pemeliharaan Barang Milik Daerah Penunjang Urusan Pemerintahan Daerah |
| | 7.01.03 PROGRAM PEMBERDAYAAN MASYARAKAT DESA DAN KELURAHAN |
| | 7.01.03.2.02 Kegiatan Pemberdayaan Kelurahan |
| | 7.01.05 PROGRAM PENYELENGGARAAN URUSAN PEMERINTAHAN UMUM |
| | 7.01.05.2.01 Penyelenggaraan Urusan Pemerintahan Umum Sesuai Penugasan Kepala Daerah |
| | 7.01.0.00.0.00.04.0008 Kelurahan Pulo Brayon Darat - II |
| | 7.01.01 PROGRAM PENUNJANG URUSAN PEMERINTAHAN DAERAH KABUPATEN/KOTA |
| | 7.01.01.2.06 Administrasi Umum Perangkat Daerah |
| | 7.01.01.2.08 Penyediaan Jasa Penunjang Urusan Pemerintahan Daerah |
| | 7.01.01.2.09 Pemeliharaan Barang Milik Daerah Penunjang Urusan Pemerintahan Daerah |
| | 7.01.03 PROGRAM PEMBERDAYAAN MASYARAKAT DESA DAN KELURAHAN |
| | 7.01.03.2.02 Kegiatan Pemberdayaan Kelurahan |
| | 7.01.0.00.0.00.04.0009 Kelurahan P.Brayon Bengkel |
| | 7.01.01 PROGRAM PENUNJANG URUSAN PEMERINTAHAN DAERAH KABUPATEN/KOTA |
| | 7.01.01.2.06 Administrasi Umum Perangkat Daerah |

| OPD/Sub Unit/Program/Kegiatan | | |
|-------------------------------|--|---|
| | | 7.01.01.2.08 Penyediaan Jasa Penunjang Urusan Pemerintahan Daerah |
| | | 7.01.01.2.09 Pemeliharaan Barang Milik Daerah Penunjang Urusan Pemerintahan Daerah |
| | | 7.01.03 PROGRAM PEMBERDAYAAN MASYARAKAT DESA DAN KELURAHAN |
| | | 7.01.03.2.02 Kegiatan Pemberdayaan Kelurahan |
| | | 7.01.0.00.0.00.04.0010 Kelurahan P.Brayan Bengkel Baru |
| | | 7.01.01 PROGRAM PENUNJANG URUSAN PEMERINTAHAN DAERAH KABUPATEN/KOTA |
| | | 7.01.01.2.06 Administrasi Umum Perangkat Daerah |
| | | 7.01.01.2.08 Penyediaan Jasa Penunjang Urusan Pemerintahan Daerah |
| | | 7.01.01.2.09 Pemeliharaan Barang Milik Daerah Penunjang Urusan Pemerintahan Daerah |
| | | 7.01.03 PROGRAM PEMBERDAYAAN MASYARAKAT DESA DAN KELURAHAN |
| | | 7.01.03.2.02 Kegiatan Pemberdayaan Kelurahan |
| | | 7.01.0.00.0.00.04.0011 Kelurahan Perintis |
| | | 7.01.01 PROGRAM PENUNJANG URUSAN PEMERINTAHAN DAERAH KABUPATEN/KOTA |
| | | 7.01.01.2.06 Administrasi Umum Perangkat Daerah |
| | | 7.01.01.2.08 Penyediaan Jasa Penunjang Urusan Pemerintahan Daerah |
| | | 7.01.01.2.09 Pemeliharaan Barang Milik Daerah Penunjang Urusan Pemerintahan Daerah |
| | | 7.01.03 PROGRAM PEMBERDAYAAN MASYARAKAT DESA DAN KELURAHAN |
| | | 7.01.03.2.02 Kegiatan Pemberdayaan Kelurahan |
| | | 7.01.0.00.0.00.05.0000 Kecamatan Medan Helvetia |
| | | 7.01.0.00.0.00.05.0000 Kecamatan Medan Helvetia |
| | | 7.01.01 PROGRAM PENUNJANG URUSAN PEMERINTAHAN DAERAH KABUPATEN/KOTA |
| | | 7.01.01.2.02 Administrasi Keuangan Perangkat Daerah |
| | | 7.01.01.2.05 Administrasi Kepegawaian Perangkat Daerah |
| | | 7.01.01.2.06 Administrasi Umum Perangkat Daerah |
| | | 7.01.01.2.07 Pengadaan Barang Milik Daerah Penunjang Urusan Pemerintah Daerah |
| | | 7.01.01.2.08 Penyediaan Jasa Penunjang Urusan Pemerintahan Daerah |
| | | 7.01.01.2.09 Pemeliharaan Barang Milik Daerah Penunjang Urusan Pemerintahan Daerah |
| | | 7.01.02 PROGRAM PENYELENGGARAAN PEMERINTAHAN DAN PELAYANAN PUBLIK |
| | | 7.01.02.2.01 Koordinasi Penyelenggaraan Kegiatan Pemerintahan di Tingkat Kecamatan |
| | | 7.01.02.2.02 Penyelenggaraan Urusan Pemerintahan yang Tidak Dilaksanakan oleh Unit Kerja Perangkat Daerah yang Ada di Kecamatan |
| | | 7.01.02.2.03 Koordinasi Pemeliharaan Prasarana dan Sarana Pelayanan Umum |

| OPD/Sub Unit/Program/Kegiatan | | |
|-------------------------------|--|--|
| | | 7.01.02.2.04 Pelaksanaan Urusan Pemerintahan yang Dilimpahkan kepada Camat |
| | | 7.01.03 PROGRAM PEMBERDAYAAN MASYARAKAT DESA DAN KELURAHAN |
| | | 7.01.03.2.02 Kegiatan Pemberdayaan Kelurahan |
| | | 7.01.05 PROGRAM PENYELENGGARAAN URUSAN PEMERINTAHAN UMUM |
| | | 7.01.05.2.01 Penyelenggaraan Urusan Pemerintahan Umum Sesuai Penugasan Kepala Daerah |
| | | 7.01.06 PROGRAM PEMBINAAN DAN PENGAWASAN PEMERINTAHAN DESA |
| | | 7.01.06.2.01 Fasilitasi, Rekomendasi dan Koordinasi Pembinaan dan Pengawasan Pemerintahan Desa |
| | | 7.01.0.00.0.00.05.0001 Kelurahan Cinta Damai |
| | | 7.01.01 PROGRAM PENUNJANG URUSAN PEMERINTAHAN DAERAH KABUPATEN/KOTA |
| | | 7.01.01.2.06 Administrasi Umum Perangkat Daerah |
| | | 7.01.01.2.08 Penyediaan Jasa Penunjang Urusan Pemerintahan Daerah |
| | | 7.01.01.2.09 Pemeliharaan Barang Milik Daerah Penunjang Urusan Pemerintahan Daerah |
| | | 7.01.03 PROGRAM PEMBERDAYAAN MASYARAKAT DESA DAN KELURAHAN |
| | | 7.01.03.2.02 Kegiatan Pemberdayaan Kelurahan |
| | | 7.01.0.00.0.00.05.0002 Kelurahan Dwikora |
| | | 7.01.01 PROGRAM PENUNJANG URUSAN PEMERINTAHAN DAERAH KABUPATEN/KOTA |
| | | 7.01.01.2.06 Administrasi Umum Perangkat Daerah |
| | | 7.01.01.2.08 Penyediaan Jasa Penunjang Urusan Pemerintahan Daerah |
| | | 7.01.01.2.09 Pemeliharaan Barang Milik Daerah Penunjang Urusan Pemerintahan Daerah |
| | | 7.01.03 PROGRAM PEMBERDAYAAN MASYARAKAT DESA DAN KELURAHAN |
| | | 7.01.03.2.02 Kegiatan Pemberdayaan Kelurahan |
| | | 7.01.0.00.0.00.05.0003 Kelurahan Helvetia |
| | | 7.01.01 PROGRAM PENUNJANG URUSAN PEMERINTAHAN DAERAH KABUPATEN/KOTA |
| | | 7.01.01.2.06 Administrasi Umum Perangkat Daerah |
| | | 7.01.01.2.08 Penyediaan Jasa Penunjang Urusan Pemerintahan Daerah |
| | | 7.01.01.2.09 Pemeliharaan Barang Milik Daerah Penunjang Urusan Pemerintahan Daerah |
| | | 7.01.03 PROGRAM PEMBERDAYAAN MASYARAKAT DESA DAN KELURAHAN |
| | | 7.01.03.2.02 Kegiatan Pemberdayaan Kelurahan |
| | | 7.01.0.00.0.00.05.0004 Kelurahan Helvetia Timur |
| | | 7.01.01 PROGRAM PENUNJANG URUSAN PEMERINTAHAN DAERAH KABUPATEN/KOTA |
| | | 7.01.01.2.06 Administrasi Umum Perangkat Daerah |
| | | 7.01.01.2.08 Penyediaan Jasa Penunjang Urusan Pemerintahan Daerah |

| OPD/Sub Unit/Program/Kegiatan | | |
|-------------------------------|--|--|
| | | 7.01.01.2.09 Pemeliharaan Barang Milik Daerah Penunjang Urusan Pemerintahan Daerah |
| | | 7.01.03 PROGRAM PEMBERDAYAAN MASYARAKAT DESA DAN KELURAHAN |
| | | 7.01.03.2.02 Kegiatan Pemberdayaan Kelurahan |
| | | 7.01.0.00.0.00.05.0005 Kelurahan Helvetia Tengah |
| | | 7.01.01 PROGRAM PENUNJANG URUSAN PEMERINTAHAN DAERAH KABUPATEN/KOTA |
| | | 7.01.01.2.06 Administrasi Umum Perangkat Daerah |
| | | 7.01.01.2.08 Penyediaan Jasa Penunjang Urusan Pemerintahan Daerah |
| | | 7.01.01.2.09 Pemeliharaan Barang Milik Daerah Penunjang Urusan Pemerintahan Daerah |
| | | 7.01.03 PROGRAM PEMBERDAYAAN MASYARAKAT DESA DAN KELURAHAN |
| | | 7.01.03.2.02 Kegiatan Pemberdayaan Kelurahan |
| | | 7.01.0.00.0.00.05.0006 Kelurahan Sei Sikambing – C II |
| | | 7.01.01 PROGRAM PENUNJANG URUSAN PEMERINTAHAN DAERAH KABUPATEN/KOTA |
| | | 7.01.01.2.06 Administrasi Umum Perangkat Daerah |
| | | 7.01.01.2.08 Penyediaan Jasa Penunjang Urusan Pemerintahan Daerah |
| | | 7.01.01.2.09 Pemeliharaan Barang Milik Daerah Penunjang Urusan Pemerintahan Daerah |
| | | 7.01.03 PROGRAM PEMBERDAYAAN MASYARAKAT DESA DAN KELURAHAN |
| | | 7.01.03.2.02 Kegiatan Pemberdayaan Kelurahan |
| | | 7.01.0.00.0.00.05.0007 Kelurahan Tanjung Gusta |
| | | 7.01.01 PROGRAM PENUNJANG URUSAN PEMERINTAHAN DAERAH KABUPATEN/KOTA |
| | | 7.01.01.2.06 Administrasi Umum Perangkat Daerah |
| | | 7.01.01.2.08 Penyediaan Jasa Penunjang Urusan Pemerintahan Daerah |
| | | 7.01.01.2.09 Pemeliharaan Barang Milik Daerah Penunjang Urusan Pemerintahan Daerah |
| | | 7.01.03 PROGRAM PEMBERDAYAAN MASYARAKAT DESA DAN KELURAHAN |
| | | 7.01.03.2.02 Kegiatan Pemberdayaan Kelurahan |
| | | 7.01.0.00.0.00.06.0000 Kecamatan Medan Marelان |
| | | 7.01.0.00.0.00.06.0000 Kecamatan Medan Marelان |
| | | 7.01.01 PROGRAM PENUNJANG URUSAN PEMERINTAHAN DAERAH KABUPATEN/KOTA |
| | | 7.01.01.2.02 Administrasi Keuangan Perangkat Daerah |
| | | 7.01.01.2.05 Administrasi Kepegawaian Perangkat Daerah |
| | | 7.01.01.2.06 Administrasi Umum Perangkat Daerah |
| | | 7.01.01.2.07 Pengadaan Barang Milik Daerah Penunjang Urusan Pemerintah Daerah |
| | | 7.01.01.2.08 Penyediaan Jasa Penunjang Urusan Pemerintahan Daerah |

| OPD/Sub Unit/Program/Kegiatan | | |
|-------------------------------|--|---|
| | | 7.01.01.2.09 Pemeliharaan Barang Milik Daerah Penunjang Urusan Pemerintahan Daerah |
| | | 7.01.02 PROGRAM PENYELENGGARAAN PEMERINTAHAN DAN PELAYANAN PUBLIK |
| | | 7.01.02.2.01 Koordinasi Penyelenggaraan Kegiatan Pemerintahan di Tingkat Kecamatan |
| | | 7.01.02.2.02 Penyelenggaraan Urusan Pemerintahan yang Tidak Dilaksanakan oleh Unit Kerja Perangkat Daerah yang Ada di Kecamatan |
| | | 7.01.02.2.03 Koordinasi Pemeliharaan Prasarana dan Sarana Pelayanan Umum |
| | | 7.01.02.2.04 Pelaksanaan Urusan Pemerintahan yang Dilimpahkan kepada Camat |
| | | 7.01.03 PROGRAM PEMBERDAYAAN MASYARAKAT DESA DAN KELURAHAN |
| | | 7.01.03.2.01 Koordinasi Kegiatan Pemberdayaan Desa |
| | | 7.01.03.2.02 Kegiatan Pemberdayaan Kelurahan |
| | | 7.01.03.2.03 Pemberdayaan Lembaga Kemasyarakatan Tingkat Kecamatan |
| | | 7.01.05 PROGRAM PENYELENGGARAAN URUSAN PEMERINTAHAN UMUM |
| | | 7.01.05.2.01 Penyelenggaraan Urusan Pemerintahan Umum Sesuai Penugasan Kepala Daerah |
| | | 7.01.06 PROGRAM PEMBINAAN DAN PENGAWASAN PEMERINTAHAN DESA |
| | | 7.01.06.2.01 Fasilitasi, Rekomendasi dan Koordinasi Pembinaan dan Pengawasan Pemerintahan Desa |
| | | 7.01.0.00.0.00.06.0001 Kelurahan Labuhan Deli |
| | | 7.01.01 PROGRAM PENUNJANG URUSAN PEMERINTAHAN DAERAH KABUPATEN/KOTA |
| | | 7.01.01.2.06 Administrasi Umum Perangkat Daerah |
| | | 7.01.01.2.08 Penyediaan Jasa Penunjang Urusan Pemerintahan Daerah |
| | | 7.01.01.2.09 Pemeliharaan Barang Milik Daerah Penunjang Urusan Pemerintahan Daerah |
| | | 7.01.03 PROGRAM PEMBERDAYAAN MASYARAKAT DESA DAN KELURAHAN |
| | | 7.01.03.2.02 Kegiatan Pemberdayaan Kelurahan |
| | | 7.01.0.00.0.00.06.0002 Kelurahan Paya Pasir |
| | | 7.01.01 PROGRAM PENUNJANG URUSAN PEMERINTAHAN DAERAH KABUPATEN/KOTA |
| | | 7.01.01.2.06 Administrasi Umum Perangkat Daerah |
| | | 7.01.01.2.08 Penyediaan Jasa Penunjang Urusan Pemerintahan Daerah |
| | | 7.01.01.2.09 Pemeliharaan Barang Milik Daerah Penunjang Urusan Pemerintahan Daerah |
| | | 7.01.03 PROGRAM PEMBERDAYAAN MASYARAKAT DESA DAN KELURAHAN |
| | | 7.01.03.2.02 Kegiatan Pemberdayaan Kelurahan |
| | | 7.01.0.00.0.00.06.0003 Kelurahan Rengas Pulau |
| | | 7.01.01 PROGRAM PENUNJANG URUSAN PEMERINTAHAN DAERAH KABUPATEN/KOTA |
| | | 7.01.01.2.06 Administrasi Umum Perangkat Daerah |

| OPD/Sub Unit/Program/Kegiatan | | |
|-------------------------------|--|---|
| | | 7.01.01.2.08 Penyediaan Jasa Penunjang Urusan Pemerintahan Daerah |
| | | 7.01.01.2.09 Pemeliharaan Barang Milik Daerah Penunjang Urusan Pemerintahan Daerah |
| | | 7.01.03 PROGRAM PEMBERDAYAAN MASYARAKAT DESA DAN KELURAHAN |
| | | 7.01.03.2.02 Kegiatan Pemberdayaan Kelurahan |
| | | 7.01.0.00.0.00.06.0004 Kelurahan Tanah Enam Ratus |
| | | 7.01.01 PROGRAM PENUNJANG URUSAN PEMERINTAHAN DAERAH KABUPATEN/KOTA |
| | | 7.01.01.2.06 Administrasi Umum Perangkat Daerah |
| | | 7.01.01.2.08 Penyediaan Jasa Penunjang Urusan Pemerintahan Daerah |
| | | 7.01.01.2.09 Pemeliharaan Barang Milik Daerah Penunjang Urusan Pemerintahan Daerah |
| | | 7.01.03 PROGRAM PEMBERDAYAAN MASYARAKAT DESA DAN KELURAHAN |
| | | 7.01.03.2.02 Kegiatan Pemberdayaan Kelurahan |
| | | 7.01.0.00.0.00.06.0005 Kelurahan Terjun |
| | | 7.01.01 PROGRAM PENUNJANG URUSAN PEMERINTAHAN DAERAH KABUPATEN/KOTA |
| | | 7.01.01.2.06 Administrasi Umum Perangkat Daerah |
| | | 7.01.01.2.08 Penyediaan Jasa Penunjang Urusan Pemerintahan Daerah |
| | | 7.01.01.2.09 Pemeliharaan Barang Milik Daerah Penunjang Urusan Pemerintahan Daerah |
| | | 7.01.03 PROGRAM PEMBERDAYAAN MASYARAKAT DESA DAN KELURAHAN |
| | | 7.01.03.2.02 Kegiatan Pemberdayaan Kelurahan |
| | | 7.01.0.00.0.00.07.0000 Kecamatan Medan Denai |
| | | 7.01.0.00.0.00.07.0000 Kecamatan Medan Denai |
| | | 7.01.01 PROGRAM PENUNJANG URUSAN PEMERINTAHAN DAERAH KABUPATEN/KOTA |
| | | 7.01.01.2.01 Perencanaan, Penganggaran, dan Evaluasi Kinerja Perangkat Daerah |
| | | 7.01.01.2.02 Administrasi Keuangan Perangkat Daerah |
| | | 7.01.01.2.05 Administrasi Kepegawaian Perangkat Daerah |
| | | 7.01.01.2.06 Administrasi Umum Perangkat Daerah |
| | | 7.01.01.2.08 Penyediaan Jasa Penunjang Urusan Pemerintahan Daerah |
| | | 7.01.01.2.09 Pemeliharaan Barang Milik Daerah Penunjang Urusan Pemerintahan Daerah |
| | | 7.01.02 PROGRAM PENYELENGGARAAN PEMERINTAHAN DAN PELAYANAN PUBLIK |
| | | 7.01.02.2.01 Koordinasi Penyelenggaraan Kegiatan Pemerintahan di Tingkat Kecamatan |
| | | 7.01.02.2.02 Penyelenggaraan Urusan Pemerintahan yang Tidak Dilaksanakan oleh Unit Kerja Perangkat Daerah yang Ada di Kecamatan |
| | | 7.01.02.2.03 Koordinasi Pemeliharaan Prasarana dan Sarana Pelayanan Umum |
| | | 7.01.02.2.04 Pelaksanaan Urusan Pemerintahan yang Dilimpahkan kepada Camat |

| OPD/Sub Unit/Program/Kegiatan | |
|-------------------------------|--|
| | 7.01.03 PROGRAM PEMBERDAYAAN MASYARAKAT DESA DAN KELURAHAN |
| | 7.01.03.2.02 Kegiatan Pemberdayaan Kelurahan |
| | 7.01.05 PROGRAM PENYELENGGARAAN URUSAN PEMERINTAHAN UMUM |
| | 7.01.05.2.01 Penyelenggaraan Urusan Pemerintahan Umum Sesuai Penugasan Kepala Daerah |
| | 7.01.06 PROGRAM PEMBINAAN DAN PENGAWASAN PEMERINTAHAN DESA |
| | 7.01.06.2.01 Fasilitasi, Rekomendasi dan Koordinasi Pembinaan dan Pengawasan Pemerintahan Desa |
| | 7.01.0.00.0.00.07.0001 Kelurahan Binjai |
| | 7.01.01 PROGRAM PENUNJANG URUSAN PEMERINTAHAN DAERAH KABUPATEN/KOTA |
| | 7.01.01.2.06 Administrasi Umum Perangkat Daerah |
| | 7.01.01.2.08 Penyediaan Jasa Penunjang Urusan Pemerintahan Daerah |
| | 7.01.02 PROGRAM PENYELENGGARAAN PEMERINTAHAN DAN PELAYANAN PUBLIK |
| | 7.01.02.2.01 Koordinasi Penyelenggaraan Kegiatan Pemerintahan di Tingkat Kecamatan |
| | 7.01.03 PROGRAM PEMBERDAYAAN MASYARAKAT DESA DAN KELURAHAN |
| | 7.01.03.2.02 Kegiatan Pemberdayaan Kelurahan |
| | 7.01.0.00.0.00.07.0002 Kelurahan Denai |
| | 7.01.01 PROGRAM PENUNJANG URUSAN PEMERINTAHAN DAERAH KABUPATEN/KOTA |
| | 7.01.01.2.06 Administrasi Umum Perangkat Daerah |
| | 7.01.01.2.08 Penyediaan Jasa Penunjang Urusan Pemerintahan Daerah |
| | 7.01.02 PROGRAM PENYELENGGARAAN PEMERINTAHAN DAN PELAYANAN PUBLIK |
| | 7.01.02.2.01 Koordinasi Penyelenggaraan Kegiatan Pemerintahan di Tingkat Kecamatan |
| | 7.01.03 PROGRAM PEMBERDAYAAN MASYARAKAT DESA DAN KELURAHAN |
| | 7.01.03.2.02 Kegiatan Pemberdayaan Kelurahan |
| | 7.01.0.00.0.00.07.0003 Kelurahan Medan Tenggara |
| | 7.01.01 PROGRAM PENUNJANG URUSAN PEMERINTAHAN DAERAH KABUPATEN/KOTA |
| | 7.01.01.2.06 Administrasi Umum Perangkat Daerah |
| | 7.01.01.2.08 Penyediaan Jasa Penunjang Urusan Pemerintahan Daerah |
| | 7.01.02 PROGRAM PENYELENGGARAAN PEMERINTAHAN DAN PELAYANAN PUBLIK |
| | 7.01.02.2.01 Koordinasi Penyelenggaraan Kegiatan Pemerintahan di Tingkat Kecamatan |
| | 7.01.03 PROGRAM PEMBERDAYAAN MASYARAKAT DESA DAN KELURAHAN |
| | 7.01.03.2.02 Kegiatan Pemberdayaan Kelurahan |
| | 7.01.0.00.0.00.07.0004 Kelurahan Tegal Sari Mandala - I |

| OPD/Sub Unit/Program/Kegiatan | |
|-------------------------------|--|
| | 7.01.01 PROGRAM PENUNJANG URUSAN PEMERINTAHAN DAERAH KABUPATEN/KOTA |
| | 7.01.01.2.06 Administrasi Umum Perangkat Daerah |
| | 7.01.01.2.08 Penyediaan Jasa Penunjang Urusan Pemerintahan Daerah |
| | 7.01.02 PROGRAM PENYELENGGARAAN PEMERINTAHAN DAN PELAYANAN PUBLIK |
| | 7.01.02.2.01 Koordinasi Penyelenggaraan Kegiatan Pemerintahan di Tingkat Kecamatan |
| | 7.01.03 PROGRAM PEMBERDAYAAN MASYARAKAT DESA DAN KELURAHAN |
| | 7.01.03.2.02 Kegiatan Pemberdayaan Kelurahan |
| | 7.01.00.0.00.07.0005 Kelurahan Tegal Sari Mandala - II |
| | 7.01.01 PROGRAM PENUNJANG URUSAN PEMERINTAHAN DAERAH KABUPATEN/KOTA |
| | 7.01.01.2.06 Administrasi Umum Perangkat Daerah |
| | 7.01.01.2.08 Penyediaan Jasa Penunjang Urusan Pemerintahan Daerah |
| | 7.01.02 PROGRAM PENYELENGGARAAN PEMERINTAHAN DAN PELAYANAN PUBLIK |
| | 7.01.02.2.01 Koordinasi Penyelenggaraan Kegiatan Pemerintahan di Tingkat Kecamatan |
| | 7.01.03 PROGRAM PEMBERDAYAAN MASYARAKAT DESA DAN KELURAHAN |
| | 7.01.03.2.02 Kegiatan Pemberdayaan Kelurahan |
| | 7.01.00.0.00.07.0006 Kelurahan Tegal Sari Mandala -III |
| | 7.01.01 PROGRAM PENUNJANG URUSAN PEMERINTAHAN DAERAH KABUPATEN/KOTA |
| | 7.01.01.2.06 Administrasi Umum Perangkat Daerah |
| | 7.01.01.2.08 Penyediaan Jasa Penunjang Urusan Pemerintahan Daerah |
| | 7.01.02 PROGRAM PENYELENGGARAAN PEMERINTAHAN DAN PELAYANAN PUBLIK |
| | 7.01.02.2.01 Koordinasi Penyelenggaraan Kegiatan Pemerintahan di Tingkat Kecamatan |
| | 7.01.03 PROGRAM PEMBERDAYAAN MASYARAKAT DESA DAN KELURAHAN |
| | 7.01.03.2.02 Kegiatan Pemberdayaan Kelurahan |
| | 7.01.00.0.00.08.0000 Kecamatan Medan Area |
| | 7.01.00.0.00.08.0000 Kecamatan Medan Area |
| | 7.01.01 PROGRAM PENUNJANG URUSAN PEMERINTAHAN DAERAH KABUPATEN/KOTA |
| | 7.01.01.2.01 Perencanaan, Penganggaran, dan Evaluasi Kinerja Perangkat Daerah |
| | 7.01.01.2.02 Administrasi Keuangan Perangkat Daerah |
| | 7.01.01.2.05 Administrasi Kepegawaian Perangkat Daerah |
| | 7.01.01.2.06 Administrasi Umum Perangkat Daerah |
| | 7.01.01.2.07 Pengadaan Barang Milik Daerah Penunjang Urusan Pemerintah Daerah |

| OPD/Sub Unit/Program/Kegiatan | | |
|-------------------------------|--|---|
| | | 7.01.01.2.08 Penyediaan Jasa Penunjang Urusan Pemerintahan Daerah |
| | | 7.01.01.2.09 Pemeliharaan Barang Milik Daerah Penunjang Urusan Pemerintahan Daerah |
| | | 7.01.02 PROGRAM PENYELENGGARAAN PEMERINTAHAN DAN PELAYANAN PUBLIK |
| | | 7.01.02.2.02 Penyelenggaraan Urusan Pemerintahan yang Tidak Dilaksanakan oleh Unit Kerja Perangkat Daerah yang Ada di Kecamatan |
| | | 7.01.02.2.03 Koordinasi Pemeliharaan Prasarana dan Sarana Pelayanan Umum |
| | | 7.01.02.2.04 Pelaksanaan Urusan Pemerintahan yang Dilimpahkan kepada Camat |
| | | 7.01.03 PROGRAM PEMBERDAYAAN MASYARAKAT DESA DAN KELURAHAN |
| | | 7.01.03.2.01 Koordinasi Kegiatan Pemberdayaan Desa |
| | | 7.01.05 PROGRAM PENYELENGGARAAN URUSAN PEMERINTAHAN UMUM |
| | | 7.01.05.2.01 Penyelenggaraan Urusan Pemerintahan Umum Sesuai Penugasan Kepala Daerah |
| | | 7.01.06 PROGRAM PEMBINAAN DAN PENGAWASAN PEMERINTAHAN DESA |
| | | 7.01.06.2.01 Fasilitasi, Rekomendasi dan Koordinasi Pembinaan dan Pengawasan Pemerintahan Desa |
| | | 7.01.0.00.0.00.08.0001 Kelurahan Kotamatum - I |
| | | 7.01.01 PROGRAM PENUNJANG URUSAN PEMERINTAHAN DAERAH KABUPATEN/KOTA |
| | | 7.01.01.2.06 Administrasi Umum Perangkat Daerah |
| | | 7.01.01.2.08 Penyediaan Jasa Penunjang Urusan Pemerintahan Daerah |
| | | 7.01.01.2.09 Pemeliharaan Barang Milik Daerah Penunjang Urusan Pemerintahan Daerah |
| | | 7.01.03 PROGRAM PEMBERDAYAAN MASYARAKAT DESA DAN KELURAHAN |
| | | 7.01.03.2.02 Kegiatan Pemberdayaan Kelurahan |
| | | 7.01.0.00.0.00.08.0002 Kelurahan Kotamatum - II |
| | | 7.01.01 PROGRAM PENUNJANG URUSAN PEMERINTAHAN DAERAH KABUPATEN/KOTA |
| | | 7.01.01.2.06 Administrasi Umum Perangkat Daerah |
| | | 7.01.01.2.08 Penyediaan Jasa Penunjang Urusan Pemerintahan Daerah |
| | | 7.01.01.2.09 Pemeliharaan Barang Milik Daerah Penunjang Urusan Pemerintahan Daerah |
| | | 7.01.03 PROGRAM PEMBERDAYAAN MASYARAKAT DESA DAN KELURAHAN |
| | | 7.01.03.2.02 Kegiatan Pemberdayaan Kelurahan |
| | | 7.01.0.00.0.00.08.0003 Kelurahan Kotamatum - IV |
| | | 7.01.01 PROGRAM PENUNJANG URUSAN PEMERINTAHAN DAERAH KABUPATEN/KOTA |
| | | 7.01.01.2.06 Administrasi Umum Perangkat Daerah |
| | | 7.01.01.2.08 Penyediaan Jasa Penunjang Urusan Pemerintahan Daerah |
| | | 7.01.01.2.09 Pemeliharaan Barang Milik Daerah Penunjang Urusan Pemerintahan Daerah |

| OPD/Sub Unit/Program/Kegiatan | |
|-------------------------------|--|
| | 7.01.03 PROGRAM PEMBERDAYAAN MASYARAKAT DESA DAN KELURAHAN |
| | 7.01.03.2.02 Kegiatan Pemberdayaan Kelurahan |
| | 7.01.0.00.0.00.08.0004 Kelurahan Pandau Hulu – II |
| | 7.01.01 PROGRAM PENUNJANG URUSAN PEMERINTAHAN DAERAH KABUPATEN/KOTA |
| | 7.01.01.2.06 Administrasi Umum Perangkat Daerah |
| | 7.01.01.2.08 Penyediaan Jasa Penunjang Urusan Pemerintahan Daerah |
| | 7.01.01.2.09 Pemeliharaan Barang Milik Daerah Penunjang Urusan Pemerintahan Daerah |
| | 7.01.03 PROGRAM PEMBERDAYAAN MASYARAKAT DESA DAN KELURAHAN |
| | 7.01.03.2.02 Kegiatan Pemberdayaan Kelurahan |
| | 7.01.0.00.0.00.08.0005 Kelurahan Pasar Merah Timur |
| | 7.01.01 PROGRAM PENUNJANG URUSAN PEMERINTAHAN DAERAH KABUPATEN/KOTA |
| | 7.01.01.2.06 Administrasi Umum Perangkat Daerah |
| | 7.01.01.2.08 Penyediaan Jasa Penunjang Urusan Pemerintahan Daerah |
| | 7.01.01.2.09 Pemeliharaan Barang Milik Daerah Penunjang Urusan Pemerintahan Daerah |
| | 7.01.03 PROGRAM PEMBERDAYAAN MASYARAKAT DESA DAN KELURAHAN |
| | 7.01.03.2.02 Kegiatan Pemberdayaan Kelurahan |
| | 7.01.0.00.0.00.08.0006 Kelurahan Sei Rengas Permata |
| | 7.01.01 PROGRAM PENUNJANG URUSAN PEMERINTAHAN DAERAH KABUPATEN/KOTA |
| | 7.01.01.2.06 Administrasi Umum Perangkat Daerah |
| | 7.01.01.2.08 Penyediaan Jasa Penunjang Urusan Pemerintahan Daerah |
| | 7.01.01.2.09 Pemeliharaan Barang Milik Daerah Penunjang Urusan Pemerintahan Daerah |
| | 7.01.03 PROGRAM PEMBERDAYAAN MASYARAKAT DESA DAN KELURAHAN |
| | 7.01.03.2.02 Kegiatan Pemberdayaan Kelurahan |
| | 7.01.0.00.0.00.08.0007 Kelurahan Sei Rengas – II |
| | 7.01.01 PROGRAM PENUNJANG URUSAN PEMERINTAHAN DAERAH KABUPATEN/KOTA |
| | 7.01.01.2.06 Administrasi Umum Perangkat Daerah |
| | 7.01.01.2.08 Penyediaan Jasa Penunjang Urusan Pemerintahan Daerah |
| | 7.01.01.2.09 Pemeliharaan Barang Milik Daerah Penunjang Urusan Pemerintahan Daerah |
| | 7.01.03 PROGRAM PEMBERDAYAAN MASYARAKAT DESA DAN KELURAHAN |
| | 7.01.03.2.02 Kegiatan Pemberdayaan Kelurahan |
| | 7.01.0.00.0.00.08.0008 Kelurahan Sukaramai – I |
| | 7.01.01 PROGRAM PENUNJANG URUSAN PEMERINTAHAN DAERAH KABUPATEN/KOTA |

| OPD/Sub Unit/Program/Kegiatan | | |
|-------------------------------|--|--|
| | | 7.01.01.2.06 Administrasi Umum Perangkat Daerah |
| | | 7.01.01.2.08 Penyediaan Jasa Penunjang Urusan Pemerintahan Daerah |
| | | 7.01.01.2.09 Pemeliharaan Barang Milik Daerah Penunjang Urusan Pemerintahan Daerah |
| | | 7.01.03 PROGRAM PEMBERDAYAAN MASYARAKAT DESA DAN KELURAHAN |
| | | 7.01.03.2.02 Kegiatan Pemberdayaan Kelurahan |
| | | 7.01.0.00.0.00.08.0009 Kelurahan Sukaramai - II |
| | | 7.01.01 PROGRAM PENUNJANG URUSAN PEMERINTAHAN DAERAH KABUPATEN/KOTA |
| | | 7.01.01.2.06 Administrasi Umum Perangkat Daerah |
| | | 7.01.01.2.08 Penyediaan Jasa Penunjang Urusan Pemerintahan Daerah |
| | | 7.01.01.2.09 Pemeliharaan Barang Milik Daerah Penunjang Urusan Pemerintahan Daerah |
| | | 7.01.03 PROGRAM PEMBERDAYAAN MASYARAKAT DESA DAN KELURAHAN |
| | | 7.01.03.2.02 Kegiatan Pemberdayaan Kelurahan |
| | | 7.01.0.00.0.00.08.0010 Kelurahan Tegal Sari - I |
| | | 7.01.01 PROGRAM PENUNJANG URUSAN PEMERINTAHAN DAERAH KABUPATEN/KOTA |
| | | 7.01.01.2.06 Administrasi Umum Perangkat Daerah |
| | | 7.01.01.2.08 Penyediaan Jasa Penunjang Urusan Pemerintahan Daerah |
| | | 7.01.01.2.09 Pemeliharaan Barang Milik Daerah Penunjang Urusan Pemerintahan Daerah |
| | | 7.01.03 PROGRAM PEMBERDAYAAN MASYARAKAT DESA DAN KELURAHAN |
| | | 7.01.03.2.02 Kegiatan Pemberdayaan Kelurahan |
| | | 7.01.0.00.0.00.08.0011 Kelurahan Tegal Sari - II |
| | | 7.01.01 PROGRAM PENUNJANG URUSAN PEMERINTAHAN DAERAH KABUPATEN/KOTA |
| | | 7.01.01.2.06 Administrasi Umum Perangkat Daerah |
| | | 7.01.01.2.08 Penyediaan Jasa Penunjang Urusan Pemerintahan Daerah |
| | | 7.01.01.2.09 Pemeliharaan Barang Milik Daerah Penunjang Urusan Pemerintahan Daerah |
| | | 7.01.03 PROGRAM PEMBERDAYAAN MASYARAKAT DESA DAN KELURAHAN |
| | | 7.01.03.2.02 Kegiatan Pemberdayaan Kelurahan |
| | | 7.01.0.00.0.00.08.0012 Kelurahan Tegal Sari - III |
| | | 7.01.01 PROGRAM PENUNJANG URUSAN PEMERINTAHAN DAERAH KABUPATEN/KOTA |
| | | 7.01.01.2.06 Administrasi Umum Perangkat Daerah |
| | | 7.01.01.2.08 Penyediaan Jasa Penunjang Urusan Pemerintahan Daerah |
| | | 7.01.01.2.09 Pemeliharaan Barang Milik Daerah Penunjang Urusan Pemerintahan Daerah |
| | | 7.01.03 PROGRAM PEMBERDAYAAN MASYARAKAT DESA DAN KELURAHAN |

| OPD/Sub Unit/Program/Kegiatan | | |
|--|--|---|
| | | 7.01.03.2.02 Kegiatan Pemberdayaan Kelurahan |
| 7.01.0.00.0.00.09.0000 Kecamatan Medan Baru | | |
| 7.01.0.00.0.00.09.0000 Kecamatan Medan Baru | | |
| | | 7.01.01 PROGRAM PENUNJANG URUSAN PEMERINTAHAN DAERAH KABUPATEN/KOTA |
| | | 7.01.01.2.01 Perencanaan, Penganggaran, dan Evaluasi Kinerja Perangkat Daerah |
| | | 7.01.01.2.02 Administrasi Keuangan Perangkat Daerah |
| | | 7.01.01.2.05 Administrasi Kepegawaian Perangkat Daerah |
| | | 7.01.01.2.06 Administrasi Umum Perangkat Daerah |
| | | 7.01.01.2.07 Pengadaan Barang Milik Daerah Penunjang Urusan Pemerintah Daerah |
| | | 7.01.01.2.08 Penyediaan Jasa Penunjang Urusan Pemerintahan Daerah |
| | | 7.01.01.2.09 Pemeliharaan Barang Milik Daerah Penunjang Urusan Pemerintahan Daerah |
| | | 7.01.02 PROGRAM PENYELENGGARAAN PEMERINTAHAN DAN PELAYANAN PUBLIK |
| | | 7.01.02.2.01 Koordinasi Penyelenggaraan Kegiatan Pemerintahan di Tingkat Kecamatan |
| | | 7.01.02.2.02 Penyelenggaraan Urusan Pemerintahan yang Tidak Dilaksanakan oleh Unit Kerja Perangkat Daerah yang Ada di Kecamatan |
| | | 7.01.02.2.03 Koordinasi Pemeliharaan Prasarana dan Sarana Pelayanan Umum |
| | | 7.01.02.2.04 Pelaksanaan Urusan Pemerintahan yang Dilimpahkan kepada Camat |
| | | 7.01.03 PROGRAM PEMBERDAYAAN MASYARAKAT DESA DAN KELURAHAN |
| | | 7.01.03.2.01 Koordinasi Kegiatan Pemberdayaan Desa |
| | | 7.01.03.2.02 Kegiatan Pemberdayaan Kelurahan |
| | | 7.01.05 PROGRAM PENYELENGGARAAN URUSAN PEMERINTAHAN UMUM |
| | | 7.01.05.2.01 Penyelenggaraan Urusan Pemerintahan Umum Sesuai Penugasan Kepala Daerah |
| | | 7.01.06 PROGRAM PEMBINAAN DAN PENGAWASAN PEMERINTAHAN DESA |
| | | 7.01.06.2.01 Fasilitasi, Rekomendasi dan Koordinasi Pembinaan dan Pengawasan Pemerintahan Desa |
| | | 7.01.0.00.0.00.09.0001 Kelurahan Babura |
| | | 7.01.01 PROGRAM PENUNJANG URUSAN PEMERINTAHAN DAERAH KABUPATEN/KOTA |
| | | 7.01.01.2.06 Administrasi Umum Perangkat Daerah |
| | | 7.01.01.2.08 Penyediaan Jasa Penunjang Urusan Pemerintahan Daerah |
| | | 7.01.01.2.09 Pemeliharaan Barang Milik Daerah Penunjang Urusan Pemerintahan Daerah |
| | | 7.01.03 PROGRAM PEMBERDAYAAN MASYARAKAT DESA DAN KELURAHAN |
| | | 7.01.03.2.02 Kegiatan Pemberdayaan Kelurahan |
| | | 7.01.0.00.0.00.09.0002 Kelurahan Darat |
| | | 7.01.01 PROGRAM PENUNJANG URUSAN PEMERINTAHAN DAERAH |

| OPD/Sub Unit/Program/Kegiatan | |
|-------------------------------|--|
| | KABUPATEN/KOTA |
| | 7.01.01.2.06 Administrasi Umum Perangkat Daerah |
| | 7.01.01.2.08 Penyediaan Jasa Penunjang Urusan Pemerintahan Daerah |
| | 7.01.01.2.09 Pemeliharaan Barang Milik Daerah Penunjang Urusan Pemerintahan Daerah |
| | 7.01.03 PROGRAM PEMBERDAYAAN MASYARAKAT DESA DAN KELURAHAN |
| | 7.01.03.2.02 Kegiatan Pemberdayaan Kelurahan |
| | 7.01.0.00.0.00.09.0003 Kelurahan Merdeka |
| | 7.01.01 PROGRAM PENUNJANG URUSAN PEMERINTAHAN DAERAH KABUPATEN/KOTA |
| | 7.01.01.2.06 Administrasi Umum Perangkat Daerah |
| | 7.01.01.2.08 Penyediaan Jasa Penunjang Urusan Pemerintahan Daerah |
| | 7.01.01.2.09 Pemeliharaan Barang Milik Daerah Penunjang Urusan Pemerintahan Daerah |
| | 7.01.03 PROGRAM PEMBERDAYAAN MASYARAKAT DESA DAN KELURAHAN |
| | 7.01.03.2.02 Kegiatan Pemberdayaan Kelurahan |
| | 7.01.0.00.0.00.09.0004 Kelurahan Padang Bulan |
| | 7.01.01 PROGRAM PENUNJANG URUSAN PEMERINTAHAN DAERAH KABUPATEN/KOTA |
| | 7.01.01.2.06 Administrasi Umum Perangkat Daerah |
| | 7.01.01.2.08 Penyediaan Jasa Penunjang Urusan Pemerintahan Daerah |
| | 7.01.01.2.09 Pemeliharaan Barang Milik Daerah Penunjang Urusan Pemerintahan Daerah |
| | 7.01.03 PROGRAM PEMBERDAYAAN MASYARAKAT DESA DAN KELURAHAN |
| | 7.01.03.2.02 Kegiatan Pemberdayaan Kelurahan |
| | 7.01.0.00.0.00.09.0005 Kelurahan Petisah Hulu |
| | 7.01.01 PROGRAM PENUNJANG URUSAN PEMERINTAHAN DAERAH KABUPATEN/KOTA |
| | 7.01.01.2.06 Administrasi Umum Perangkat Daerah |
| | 7.01.01.2.08 Penyediaan Jasa Penunjang Urusan Pemerintahan Daerah |
| | 7.01.01.2.09 Pemeliharaan Barang Milik Daerah Penunjang Urusan Pemerintahan Daerah |
| | 7.01.03 PROGRAM PEMBERDAYAAN MASYARAKAT DESA DAN KELURAHAN |
| | 7.01.03.2.02 Kegiatan Pemberdayaan Kelurahan |
| | 7.01.0.00.0.00.09.0006 Kelurahan Titi Rante |
| | 7.01.01 PROGRAM PENUNJANG URUSAN PEMERINTAHAN DAERAH KABUPATEN/KOTA |
| | 7.01.01.2.06 Administrasi Umum Perangkat Daerah |
| | 7.01.01.2.08 Penyediaan Jasa Penunjang Urusan Pemerintahan Daerah |
| | 7.01.01.2.09 Pemeliharaan Barang Milik Daerah Penunjang Urusan Pemerintahan Daerah |

| OPD/Sub Unit/Program/Kegiatan | |
|---|---|
| | 7.01.03 PROGRAM PEMBERDAYAAN MASYARAKAT DESA DAN KELURAHAN |
| | 7.01.03.2.02 Kegiatan Pemberdayaan Kelurahan |
| 7.01.0.00.0.00.10.0000 Kecamatan Medan Polonia | |
| 7.01.0.00.0.00.10.0000 Kecamatan Medan Polonia | |
| | 7.01.01 PROGRAM PENUNJANG URUSAN PEMERINTAHAN DAERAH KABUPATEN/KOTA |
| | 7.01.01.2.02 Administrasi Keuangan Perangkat Daerah |
| | 7.01.01.2.05 Administrasi Kepegawaian Perangkat Daerah |
| | 7.01.01.2.06 Administrasi Umum Perangkat Daerah |
| | 7.01.01.2.07 Pengadaan Barang Milik Daerah Penunjang Urusan Pemerintah Daerah |
| | 7.01.01.2.08 Penyediaan Jasa Penunjang Urusan Pemerintahan Daerah |
| | 7.01.01.2.09 Pemeliharaan Barang Milik Daerah Penunjang Urusan Pemerintahan Daerah |
| | 7.01.02 PROGRAM PENYELENGGARAAN PEMERINTAHAN DAN PELAYANAN PUBLIK |
| | 7.01.02.2.02 Penyelenggaraan Urusan Pemerintahan yang Tidak Dilaksanakan oleh Unit Kerja Perangkat Daerah yang Ada di Kecamatan |
| | 7.01.02.2.03 Koordinasi Pemeliharaan Prasarana dan Sarana Pelayanan Umum |
| | 7.01.02.2.04 Pelaksanaan Urusan Pemerintahan yang Dilimpahkan kepada Camat |
| | 7.01.03 PROGRAM PEMBERDAYAAN MASYARAKAT DESA DAN KELURAHAN |
| | 7.01.03.2.01 Koordinasi Kegiatan Pemberdayaan Desa |
| | 7.01.03.2.02 Kegiatan Pemberdayaan Kelurahan |
| | 7.01.03.2.06 Pemberdayaan dan Kesejahteraan Keluarga Tingkat Kecamatan dan Kelurahan |
| | 7.01.05 PROGRAM PENYELENGGARAAN URUSAN PEMERINTAHAN UMUM |
| | 7.01.05.2.01 Penyelenggaraan Urusan Pemerintahan Umum Sesuai Penugasan Kepala Daerah |
| | 7.01.06 PROGRAM PEMBINAAN DAN PENGAWASAN PEMERINTAHAN DESA |
| | 7.01.06.2.01 Fasilitasi, Rekomendasi dan Koordinasi Pembinaan dan Pengawasan Pemerintahan Desa |
| | 7.01.0.00.0.00.10.0001 Kelurahan Anggrung |
| | 7.01.01 PROGRAM PENUNJANG URUSAN PEMERINTAHAN DAERAH KABUPATEN/KOTA |
| | 7.01.01.2.06 Administrasi Umum Perangkat Daerah |
| | 7.01.01.2.08 Penyediaan Jasa Penunjang Urusan Pemerintahan Daerah |
| | 7.01.01.2.09 Pemeliharaan Barang Milik Daerah Penunjang Urusan Pemerintahan Daerah |
| | 7.01.03 PROGRAM PEMBERDAYAAN MASYARAKAT DESA DAN KELURAHAN |
| | 7.01.03.2.02 Kegiatan Pemberdayaan Kelurahan |
| | 7.01.0.00.0.00.10.0002 Kelurahan Madras Hulu |
| | 7.01.01 PROGRAM PENUNJANG URUSAN PEMERINTAHAN DAERAH |

| OPD/Sub Unit/Program/Kegiatan | |
|-------------------------------|--|
| | KABUPATEN/KOTA |
| | 7.01.01.2.06 Administrasi Umum Perangkat Daerah |
| | 7.01.01.2.08 Penyediaan Jasa Penunjang Urusan Pemerintahan Daerah |
| | 7.01.01.2.09 Pemeliharaan Barang Milik Daerah Penunjang Urusan Pemerintahan Daerah |
| | 7.01.03 PROGRAM PEMBERDAYAAN MASYARAKAT DESA DAN KELURAHAN |
| | 7.01.03.2.02 Kegiatan Pemberdayaan Kelurahan |
| | 7.01.0.00.0.00.10.0003 Kelurahan Polonia |
| | 7.01.01 PROGRAM PENUNJANG URUSAN PEMERINTAHAN DAERAH KABUPATEN/KOTA |
| | 7.01.01.2.06 Administrasi Umum Perangkat Daerah |
| | 7.01.01.2.08 Penyediaan Jasa Penunjang Urusan Pemerintahan Daerah |
| | 7.01.01.2.09 Pemeliharaan Barang Milik Daerah Penunjang Urusan Pemerintahan Daerah |
| | 7.01.03 PROGRAM PEMBERDAYAAN MASYARAKAT DESA DAN KELURAHAN |
| | 7.01.03.2.02 Kegiatan Pemberdayaan Kelurahan |
| | 7.01.0.00.0.00.10.0004 Kelurahan Sari Rejo |
| | 7.01.01 PROGRAM PENUNJANG URUSAN PEMERINTAHAN DAERAH KABUPATEN/KOTA |
| | 7.01.01.2.06 Administrasi Umum Perangkat Daerah |
| | 7.01.01.2.08 Penyediaan Jasa Penunjang Urusan Pemerintahan Daerah |
| | 7.01.01.2.09 Pemeliharaan Barang Milik Daerah Penunjang Urusan Pemerintahan Daerah |
| | 7.01.03 PROGRAM PEMBERDAYAAN MASYARAKAT DESA DAN KELURAHAN |
| | 7.01.03.2.02 Kegiatan Pemberdayaan Kelurahan |
| | 7.01.0.00.0.00.10.0005 Kelurahan Sukadamai |
| | 7.01.01 PROGRAM PENUNJANG URUSAN PEMERINTAHAN DAERAH KABUPATEN/KOTA |
| | 7.01.01.2.06 Administrasi Umum Perangkat Daerah |
| | 7.01.01.2.08 Penyediaan Jasa Penunjang Urusan Pemerintahan Daerah |
| | 7.01.01.2.09 Pemeliharaan Barang Milik Daerah Penunjang Urusan Pemerintahan Daerah |
| | 7.01.03 PROGRAM PEMBERDAYAAN MASYARAKAT DESA DAN KELURAHAN |
| | 7.01.03.2.02 Kegiatan Pemberdayaan Kelurahan |
| | 7.01.0.00.0.00.11.0000 Kecamatan Medan Tembung |
| | 7.01.0.00.0.00.11.0000 Kecamatan Medan Tembung |
| | 7.01.01 PROGRAM PENUNJANG URUSAN PEMERINTAHAN DAERAH KABUPATEN/KOTA |
| | 7.01.01.2.01 Perencanaan, Penganggaran, dan Evaluasi Kinerja Perangkat Daerah |
| | 7.01.01.2.02 Administrasi Keuangan Perangkat Daerah |
| | 7.01.01.2.05 Administrasi Kepegawaian Perangkat Daerah |

| OPD/Sub Unit/Program/Kegiatan | | |
|-------------------------------|--|---|
| | | 7.01.01.2.06 Administrasi Umum Perangkat Daerah |
| | | 7.01.01.2.08 Penyediaan Jasa Penunjang Urusan Pemerintahan Daerah |
| | | 7.01.01.2.09 Pemeliharaan Barang Milik Daerah Penunjang Urusan Pemerintahan Daerah |
| | | 7.01.02 PROGRAM PENYELENGGARAAN PEMERINTAHAN DAN PELAYANAN PUBLIK |
| | | 7.01.02.2.01 Koordinasi Penyelenggaraan Kegiatan Pemerintahan di Tingkat Kecamatan |
| | | 7.01.02.2.02 Penyelenggaraan Urusan Pemerintahan yang Tidak Dilaksanakan oleh Unit Kerja Perangkat Daerah yang Ada di Kecamatan |
| | | 7.01.02.2.03 Koordinasi Pemeliharaan Prasarana dan Sarana Pelayanan Umum |
| | | 7.01.02.2.04 Pelaksanaan Urusan Pemerintahan yang Dilimpahkan kepada Camat |
| | | 7.01.05 PROGRAM PENYELENGGARAAN URUSAN PEMERINTAHAN UMUM |
| | | 7.01.05.2.01 Penyelenggaraan Urusan Pemerintahan Umum Sesuai Penugasan Kepala Daerah |
| | | 7.01.06 PROGRAM PEMBINAAN DAN PENGAWASAN PEMERINTAHAN DESA |
| | | 7.01.06.2.01 Fasilitasi, Rekomendasi dan Koordinasi Pembinaan dan Pengawasan Pemerintahan Desa |
| | | 7.01.00.0.00.11.0001 Kelurahan Bandar Selamat |
| | | 7.01.01 PROGRAM PENUNJANG URUSAN PEMERINTAHAN DAERAH KABUPATEN/KOTA |
| | | 7.01.01.2.06 Administrasi Umum Perangkat Daerah |
| | | 7.01.01.2.08 Penyediaan Jasa Penunjang Urusan Pemerintahan Daerah |
| | | 7.01.01.2.09 Pemeliharaan Barang Milik Daerah Penunjang Urusan Pemerintahan Daerah |
| | | 7.01.03 PROGRAM PEMBERDAYAAN MASYARAKAT DESA DAN KELURAHAN |
| | | 7.01.03.2.02 Kegiatan Pemberdayaan Kelurahan |
| | | 7.01.00.0.00.11.0002 Kelurahan Bantan |
| | | 7.01.01 PROGRAM PENUNJANG URUSAN PEMERINTAHAN DAERAH KABUPATEN/KOTA |
| | | 7.01.01.2.06 Administrasi Umum Perangkat Daerah |
| | | 7.01.01.2.08 Penyediaan Jasa Penunjang Urusan Pemerintahan Daerah |
| | | 7.01.01.2.09 Pemeliharaan Barang Milik Daerah Penunjang Urusan Pemerintahan Daerah |
| | | 7.01.03 PROGRAM PEMBERDAYAAN MASYARAKAT DESA DAN KELURAHAN |
| | | 7.01.03.2.02 Kegiatan Pemberdayaan Kelurahan |
| | | 7.01.00.0.00.11.0003 Kelurahan Bantan Timur |
| | | 7.01.01 PROGRAM PENUNJANG URUSAN PEMERINTAHAN DAERAH KABUPATEN/KOTA |
| | | 7.01.01.2.06 Administrasi Umum Perangkat Daerah |
| | | 7.01.01.2.08 Penyediaan Jasa Penunjang Urusan Pemerintahan Daerah |
| | | 7.01.01.2.09 Pemeliharaan Barang Milik Daerah Penunjang Urusan |

| OPD/Sub Unit/Program/Kegiatan | | |
|-------------------------------|--|--|
| | | Pemerintahan Daerah |
| | | 7.01.03 PROGRAM PEMBERDAYAAN MASYARAKAT DESA DAN KELURAHAN |
| | | 7.01.03.2.02 Kegiatan Pemberdayaan Kelurahan |
| | | 7.01.0.00.0.00.11.0004 Kelurahan Indra Kasih |
| | | 7.01.01 PROGRAM PENUNJANG URUSAN PEMERINTAHAN DAERAH KABUPATEN/KOTA |
| | | 7.01.01.2.06 Administrasi Umum Perangkat Daerah |
| | | 7.01.01.2.08 Penyediaan Jasa Penunjang Urusan Pemerintahan Daerah |
| | | 7.01.01.2.09 Pemeliharaan Barang Milik Daerah Penunjang Urusan Pemerintahan Daerah |
| | | 7.01.03 PROGRAM PEMBERDAYAAN MASYARAKAT DESA DAN KELURAHAN |
| | | 7.01.03.2.02 Kegiatan Pemberdayaan Kelurahan |
| | | 7.01.0.00.0.00.11.0005 Kelurahan Sidorejo |
| | | 7.01.01 PROGRAM PENUNJANG URUSAN PEMERINTAHAN DAERAH KABUPATEN/KOTA |
| | | 7.01.01.2.06 Administrasi Umum Perangkat Daerah |
| | | 7.01.01.2.08 Penyediaan Jasa Penunjang Urusan Pemerintahan Daerah |
| | | 7.01.01.2.09 Pemeliharaan Barang Milik Daerah Penunjang Urusan Pemerintahan Daerah |
| | | 7.01.03 PROGRAM PEMBERDAYAAN MASYARAKAT DESA DAN KELURAHAN |
| | | 7.01.03.2.02 Kegiatan Pemberdayaan Kelurahan |
| | | 7.01.0.00.0.00.11.0006 Kelurahan Sidorejo Hilir |
| | | 7.01.01 PROGRAM PENUNJANG URUSAN PEMERINTAHAN DAERAH KABUPATEN/KOTA |
| | | 7.01.01.2.06 Administrasi Umum Perangkat Daerah |
| | | 7.01.01.2.08 Penyediaan Jasa Penunjang Urusan Pemerintahan Daerah |
| | | 7.01.01.2.09 Pemeliharaan Barang Milik Daerah Penunjang Urusan Pemerintahan Daerah |
| | | 7.01.03 PROGRAM PEMBERDAYAAN MASYARAKAT DESA DAN KELURAHAN |
| | | 7.01.03.2.02 Kegiatan Pemberdayaan Kelurahan |
| | | 7.01.0.00.0.00.11.0007 Kelurahan Tembung |
| | | 7.01.01 PROGRAM PENUNJANG URUSAN PEMERINTAHAN DAERAH KABUPATEN/KOTA |
| | | 7.01.01.2.06 Administrasi Umum Perangkat Daerah |
| | | 7.01.01.2.08 Penyediaan Jasa Penunjang Urusan Pemerintahan Daerah |
| | | 7.01.01.2.09 Pemeliharaan Barang Milik Daerah Penunjang Urusan Pemerintahan Daerah |
| | | 7.01.03 PROGRAM PEMBERDAYAAN MASYARAKAT DESA DAN KELURAHAN |
| | | 7.01.03.2.02 Kegiatan Pemberdayaan Kelurahan |
| | | 7.01.0.00.0.00.12.0000 Kecamatan Medan Perjuangan |
| | | 7.01.0.00.0.00.12.0000 Kecamatan Medan Perjuangan |

| OPD/Sub Unit/Program/Kegiatan | |
|-------------------------------|---|
| | 7.01.01 PROGRAM PENUNJANG URUSAN PEMERINTAHAN DAERAH KABUPATEN/KOTA |
| | 7.01.01.2.02 Administrasi Keuangan Perangkat Daerah |
| | 7.01.01.2.05 Administrasi Kepegawaian Perangkat Daerah |
| | 7.01.01.2.06 Administrasi Umum Perangkat Daerah |
| | 7.01.01.2.07 Pengadaan Barang Milik Daerah Penunjang Urusan Pemerintah Daerah |
| | 7.01.01.2.08 Penyediaan Jasa Penunjang Urusan Pemerintahan Daerah |
| | 7.01.01.2.09 Pemeliharaan Barang Milik Daerah Penunjang Urusan Pemerintahan Daerah |
| | 7.01.02 PROGRAM PENYELENGGARAAN PEMERINTAHAN DAN PELAYANAN PUBLIK |
| | 7.01.02.2.01 Koordinasi Penyelenggaraan Kegiatan Pemerintahan di Tingkat Kecamatan |
| | 7.01.02.2.02 Penyelenggaraan Urusan Pemerintahan yang Tidak Dilaksanakan oleh Unit Kerja Perangkat Daerah yang Ada di Kecamatan |
| | 7.01.02.2.03 Koordinasi Pemeliharaan Prasarana dan Sarana Pelayanan Umum |
| | 7.01.02.2.04 Pelaksanaan Urusan Pemerintahan yang Dilimpahkan kepada Camat |
| | 7.01.03 PROGRAM PEMBERDAYAAN MASYARAKAT DESA DAN KELURAHAN |
| | 7.01.03.2.02 Kegiatan Pemberdayaan Kelurahan |
| | 7.01.05 PROGRAM PENYELENGGARAAN URUSAN PEMERINTAHAN UMUM |
| | 7.01.05.2.01 Penyelenggaraan Urusan Pemerintahan Umum Sesuai Penugasan Kepala Daerah |
| | 7.01.06 PROGRAM PEMBINAAN DAN PENGAWASAN PEMERINTAHAN DESA |
| | 7.01.06.2.01 Fasilitasi, Rekomendasi dan Koordinasi Pembinaan dan Pengawasan Pemerintahan Desa |
| | 7.01.0.00.0.00.12.0001 Kelurahan Pahlawan |
| | 7.01.01 PROGRAM PENUNJANG URUSAN PEMERINTAHAN DAERAH KABUPATEN/KOTA |
| | 7.01.01.2.06 Administrasi Umum Perangkat Daerah |
| | 7.01.01.2.08 Penyediaan Jasa Penunjang Urusan Pemerintahan Daerah |
| | 7.01.01.2.09 Pemeliharaan Barang Milik Daerah Penunjang Urusan Pemerintahan Daerah |
| | 7.01.03 PROGRAM PEMBERDAYAAN MASYARAKAT DESA DAN KELURAHAN |
| | 7.01.03.2.02 Kegiatan Pemberdayaan Kelurahan |
| | 7.01.0.00.0.00.12.0002 Kelurahan Pandau Hilir |
| | 7.01.01 PROGRAM PENUNJANG URUSAN PEMERINTAHAN DAERAH KABUPATEN/KOTA |
| | 7.01.01.2.06 Administrasi Umum Perangkat Daerah |
| | 7.01.01.2.08 Penyediaan Jasa Penunjang Urusan Pemerintahan Daerah |
| | 7.01.01.2.09 Pemeliharaan Barang Milik Daerah Penunjang Urusan Pemerintahan Daerah |

| OPD/Sub Unit/Program/Kegiatan | |
|-------------------------------|---|
| | 7.01.03 PROGRAM PEMBERDAYAAN MASYARAKAT DESA DAN KELURAHAN |
| | 7.01.03.2.02 Kegiatan Pemberdayaan Kelurahan |
| | 7.01.0.00.0.00.12.0003 Kelurahan Sei Kera Hilir - I |
| | 7.01.01 PROGRAM PENUNJANG URUSAN PEMERINTAHAN DAERAH KABUPATEN/KOTA |
| | 7.01.01.2.06 Administrasi Umum Perangkat Daerah |
| | 7.01.01.2.08 Penyediaan Jasa Penunjang Urusan Pemerintahan Daerah |
| | 7.01.01.2.09 Pemeliharaan Barang Milik Daerah Penunjang Urusan Pemerintahan Daerah |
| | 7.01.03 PROGRAM PEMBERDAYAAN MASYARAKAT DESA DAN KELURAHAN |
| | 7.01.03.2.02 Kegiatan Pemberdayaan Kelurahan |
| | 7.01.0.00.0.00.12.0004 Kelurahan Sei Kera Hilir - II |
| | 7.01.01 PROGRAM PENUNJANG URUSAN PEMERINTAHAN DAERAH KABUPATEN/KOTA |
| | 7.01.01.2.06 Administrasi Umum Perangkat Daerah |
| | 7.01.01.2.08 Penyediaan Jasa Penunjang Urusan Pemerintahan Daerah |
| | 7.01.01.2.09 Pemeliharaan Barang Milik Daerah Penunjang Urusan Pemerintahan Daerah |
| | 7.01.03 PROGRAM PEMBERDAYAAN MASYARAKAT DESA DAN KELURAHAN |
| | 7.01.03.2.02 Kegiatan Pemberdayaan Kelurahan |
| | 7.01.0.00.0.00.12.0005 Kelurahan Sei Kera Hulu |
| | 7.01.01 PROGRAM PENUNJANG URUSAN PEMERINTAHAN DAERAH KABUPATEN/KOTA |
| | 7.01.01.2.06 Administrasi Umum Perangkat Daerah |
| | 7.01.01.2.08 Penyediaan Jasa Penunjang Urusan Pemerintahan Daerah |
| | 7.01.01.2.09 Pemeliharaan Barang Milik Daerah Penunjang Urusan Pemerintahan Daerah |
| | 7.01.03 PROGRAM PEMBERDAYAAN MASYARAKAT DESA DAN KELURAHAN |
| | 7.01.03.2.02 Kegiatan Pemberdayaan Kelurahan |
| | 7.01.0.00.0.00.12.0006 Kelurahan Sidorame Barat - I |
| | 7.01.01 PROGRAM PENUNJANG URUSAN PEMERINTAHAN DAERAH KABUPATEN/KOTA |
| | 7.01.01.2.06 Administrasi Umum Perangkat Daerah |
| | 7.01.01.2.08 Penyediaan Jasa Penunjang Urusan Pemerintahan Daerah |
| | 7.01.01.2.09 Pemeliharaan Barang Milik Daerah Penunjang Urusan Pemerintahan Daerah |
| | 7.01.03 PROGRAM PEMBERDAYAAN MASYARAKAT DESA DAN KELURAHAN |
| | 7.01.03.2.02 Kegiatan Pemberdayaan Kelurahan |
| | 7.01.0.00.0.00.12.0007 Kelurahan Sidorame Barat - II |
| | 7.01.01 PROGRAM PENUNJANG URUSAN PEMERINTAHAN DAERAH KABUPATEN/KOTA |

| OPD/Sub Unit/Program/Kegiatan | | |
|-------------------------------|--|---|
| | | 7.01.01.2.06 Administrasi Umum Perangkat Daerah |
| | | 7.01.01.2.08 Penyediaan Jasa Penunjang Urusan Pemerintahan Daerah |
| | | 7.01.01.2.09 Pemeliharaan Barang Milik Daerah Penunjang Urusan Pemerintahan Daerah |
| | | 7.01.03 PROGRAM PEMBERDAYAAN MASYARAKAT DESA DAN KELURAHAN |
| | | 7.01.03.2.02 Kegiatan Pemberdayaan Kelurahan |
| | | 7.01.0.00.0.00.12.0008 Kelurahan Sidorame Timur |
| | | 7.01.01 PROGRAM PENUNJANG URUSAN PEMERINTAHAN DAERAH KABUPATEN/KOTA |
| | | 7.01.01.2.06 Administrasi Umum Perangkat Daerah |
| | | 7.01.01.2.08 Penyediaan Jasa Penunjang Urusan Pemerintahan Daerah |
| | | 7.01.01.2.09 Pemeliharaan Barang Milik Daerah Penunjang Urusan Pemerintahan Daerah |
| | | 7.01.03 PROGRAM PEMBERDAYAAN MASYARAKAT DESA DAN KELURAHAN |
| | | 7.01.03.2.02 Kegiatan Pemberdayaan Kelurahan |
| | | 7.01.0.00.0.00.12.0009 Kelurahan Tegal Rejo |
| | | 7.01.01 PROGRAM PENUNJANG URUSAN PEMERINTAHAN DAERAH KABUPATEN/KOTA |
| | | 7.01.01.2.06 Administrasi Umum Perangkat Daerah |
| | | 7.01.01.2.08 Penyediaan Jasa Penunjang Urusan Pemerintahan Daerah |
| | | 7.01.01.2.09 Pemeliharaan Barang Milik Daerah Penunjang Urusan Pemerintahan Daerah |
| | | 7.01.03 PROGRAM PEMBERDAYAAN MASYARAKAT DESA DAN KELURAHAN |
| | | 7.01.03.2.02 Kegiatan Pemberdayaan Kelurahan |
| | | 7.01.0.00.0.00.13.0000 Kecamatan Medan Barat |
| | | 7.01.0.00.0.00.13.0000 Kecamatan Medan Barat |
| | | 7.01.01 PROGRAM PENUNJANG URUSAN PEMERINTAHAN DAERAH KABUPATEN/KOTA |
| | | 7.01.01.2.02 Administrasi Keuangan Perangkat Daerah |
| | | 7.01.01.2.05 Administrasi Kepegawaian Perangkat Daerah |
| | | 7.01.01.2.06 Administrasi Umum Perangkat Daerah |
| | | 7.01.01.2.07 Pengadaan Barang Milik Daerah Penunjang Urusan Pemerintah Daerah |
| | | 7.01.01.2.08 Penyediaan Jasa Penunjang Urusan Pemerintahan Daerah |
| | | 7.01.01.2.09 Pemeliharaan Barang Milik Daerah Penunjang Urusan Pemerintahan Daerah |
| | | 7.01.02 PROGRAM PENYELENGGARAAN PEMERINTAHAN DAN PELAYANAN PUBLIK |
| | | 7.01.02.2.01 Koordinasi Penyelenggaraan Kegiatan Pemerintahan di Tingkat Kecamatan |
| | | 7.01.02.2.02 Penyelenggaraan Urusan Pemerintahan yang Tidak Dilaksanakan oleh Unit Kerja Perangkat Daerah yang Ada di Kecamatan |

| OPD/Sub Unit/Program/Kegiatan | | |
|-------------------------------|--|--|
| | | 7.01.02.2.03 Koordinasi Pemeliharaan Prasarana dan Sarana Pelayanan Umum |
| | | 7.01.02.2.04 Pelaksanaan Urusan Pemerintahan yang Dilimpahkan kepada Camat |
| | | 7.01.03 PROGRAM PEMBERDAYAAN MASYARAKAT DESA DAN KELURAHAN |
| | | 7.01.03.2.02 Kegiatan Pemberdayaan Kelurahan |
| | | 7.01.05 PROGRAM PENYELENGGARAAN URUSAN PEMERINTAHAN UMUM |
| | | 7.01.05.2.01 Penyelenggaraan Urusan Pemerintahan Umum Sesuai Penugasan Kepala Daerah |
| | | 7.01.06 PROGRAM PEMBINAAN DAN PENGAWASAN PEMERINTAHAN DESA |
| | | 7.01.06.2.01 Fasilitasi, Rekomendasi dan Koordinasi Pembinaan dan Pengawasan Pemerintahan Desa |
| | | 7.01.0.00.0.00.13.0001 Kelurahan Glugur Kota |
| | | 7.01.01 PROGRAM PENUNJANG URUSAN PEMERINTAHAN DAERAH KABUPATEN/KOTA |
| | | 7.01.01.2.06 Administrasi Umum Perangkat Daerah |
| | | 7.01.01.2.08 Penyediaan Jasa Penunjang Urusan Pemerintahan Daerah |
| | | 7.01.01.2.09 Pemeliharaan Barang Milik Daerah Penunjang Urusan Pemerintahan Daerah |
| | | 7.01.03 PROGRAM PEMBERDAYAAN MASYARAKAT DESA DAN KELURAHAN |
| | | 7.01.03.2.02 Kegiatan Pemberdayaan Kelurahan |
| | | 7.01.0.00.0.00.13.0002 Kelurahan Karang Berombak |
| | | 7.01.01 PROGRAM PENUNJANG URUSAN PEMERINTAHAN DAERAH KABUPATEN/KOTA |
| | | 7.01.01.2.06 Administrasi Umum Perangkat Daerah |
| | | 7.01.01.2.08 Penyediaan Jasa Penunjang Urusan Pemerintahan Daerah |
| | | 7.01.01.2.09 Pemeliharaan Barang Milik Daerah Penunjang Urusan Pemerintahan Daerah |
| | | 7.01.03 PROGRAM PEMBERDAYAAN MASYARAKAT DESA DAN KELURAHAN |
| | | 7.01.03.2.02 Kegiatan Pemberdayaan Kelurahan |
| | | 7.01.0.00.0.00.13.0003 Kelurahan Kesawan |
| | | 7.01.01 PROGRAM PENUNJANG URUSAN PEMERINTAHAN DAERAH KABUPATEN/KOTA |
| | | 7.01.01.2.06 Administrasi Umum Perangkat Daerah |
| | | 7.01.01.2.08 Penyediaan Jasa Penunjang Urusan Pemerintahan Daerah |
| | | 7.01.01.2.09 Pemeliharaan Barang Milik Daerah Penunjang Urusan Pemerintahan Daerah |
| | | 7.01.03 PROGRAM PEMBERDAYAAN MASYARAKAT DESA DAN KELURAHAN |
| | | 7.01.03.2.02 Kegiatan Pemberdayaan Kelurahan |
| | | 7.01.0.00.0.00.13.0004 Kelurahan Pulo Brayon Kota |
| | | 7.01.01 PROGRAM PENUNJANG URUSAN PEMERINTAHAN DAERAH KABUPATEN/KOTA |
| | | 7.01.01.2.06 Administrasi Umum Perangkat Daerah |

| OPD/Sub Unit/Program/Kegiatan | | |
|-------------------------------|--|--|
| | | 7.01.01.2.08 Penyediaan Jasa Penunjang Urusan Pemerintahan Daerah |
| | | 7.01.01.2.09 Pemeliharaan Barang Milik Daerah Penunjang Urusan Pemerintahan Daerah |
| | | 7.01.03 PROGRAM PEMBERDAYAAN MASYARAKAT DESA DAN KELURAHAN |
| | | 7.01.03.2.02 Kegiatan Pemberdayaan Kelurahan |
| | | 7.01.0.00.0.00.13.0005 Kelurahan Sei Agul |
| | | 7.01.01 PROGRAM PENUNJANG URUSAN PEMERINTAHAN DAERAH KABUPATEN/KOTA |
| | | 7.01.01.2.06 Administrasi Umum Perangkat Daerah |
| | | 7.01.01.2.08 Penyediaan Jasa Penunjang Urusan Pemerintahan Daerah |
| | | 7.01.01.2.09 Pemeliharaan Barang Milik Daerah Penunjang Urusan Pemerintahan Daerah |
| | | 7.01.03 PROGRAM PEMBERDAYAAN MASYARAKAT DESA DAN KELURAHAN |
| | | 7.01.03.2.02 Kegiatan Pemberdayaan Kelurahan |
| | | 7.01.0.00.0.00.13.0006 Kelurahan Silalas |
| | | 7.01.01 PROGRAM PENUNJANG URUSAN PEMERINTAHAN DAERAH KABUPATEN/KOTA |
| | | 7.01.01.2.06 Administrasi Umum Perangkat Daerah |
| | | 7.01.01.2.08 Penyediaan Jasa Penunjang Urusan Pemerintahan Daerah |
| | | 7.01.01.2.09 Pemeliharaan Barang Milik Daerah Penunjang Urusan Pemerintahan Daerah |
| | | 7.01.03 PROGRAM PEMBERDAYAAN MASYARAKAT DESA DAN KELURAHAN |
| | | 7.01.03.2.02 Kegiatan Pemberdayaan Kelurahan |
| | | 7.01.0.00.0.00.14.0000 Kecamatan Medan Tuntungan |
| | | 7.01.0.00.0.00.14.0000 Kecamatan Medan Tuntungan |
| | | 7.01.01 PROGRAM PENUNJANG URUSAN PEMERINTAHAN DAERAH KABUPATEN/KOTA |
| | | 7.01.01.2.01 Perencanaan, Penganggaran, dan Evaluasi Kinerja Perangkat Daerah |
| | | 7.01.01.2.02 Administrasi Keuangan Perangkat Daerah |
| | | 7.01.01.2.05 Administrasi Kepegawaian Perangkat Daerah |
| | | 7.01.01.2.06 Administrasi Umum Perangkat Daerah |
| | | 7.01.01.2.07 Pengadaan Barang Milik Daerah Penunjang Urusan Pemerintah Daerah |
| | | 7.01.01.2.08 Penyediaan Jasa Penunjang Urusan Pemerintahan Daerah |
| | | 7.01.01.2.09 Pemeliharaan Barang Milik Daerah Penunjang Urusan Pemerintahan Daerah |
| | | 7.01.01.2.13 Penataan Organisasi |
| | | 7.01.02 PROGRAM PENYELENGGARAAN PEMERINTAHAN DAN PELAYANAN PUBLIK |
| | | 7.01.02.2.01 Koordinasi Penyelenggaraan Kegiatan Pemerintahan di Tingkat Kecamatan |
| | | 7.01.02.2.02 Penyelenggaraan Urusan Pemerintahan yang Tidak Dilaksanakan |

| OPD/Sub Unit/Program/Kegiatan | | |
|-------------------------------|--|--|
| | | oleh Unit Kerja Perangkat Daerah yang Ada di Kecamatan |
| | | 7.01.02.2.03 Koordinasi Pemeliharaan Prasarana dan Sarana Pelayanan Umum |
| | | 7.01.02.2.04 Pelaksanaan Urusan Pemerintahan yang Dilimpahkan kepada Camat |
| | | 7.01.03 PROGRAM PEMBERDAYAAN MASYARAKAT DESA DAN KELURAHAN |
| | | 7.01.03.2.02 Kegiatan Pemberdayaan Kelurahan |
| | | 7.01.05 PROGRAM PENYELENGGARAAN URUSAN PEMERINTAHAN UMUM |
| | | 7.01.05.2.01 Penyelenggaraan Urusan Pemerintahan Umum Sesuai Penugasan Kepala Daerah |
| | | 7.01.06 PROGRAM PEMBINAAN DAN PENGAWASAN PEMERINTAHAN DESA |
| | | 7.01.06.2.01 Fasilitasi, Rekomendasi dan Koordinasi Pembinaan dan Pengawasan Pemerintahan Desa |
| | | 7.01.0.00.0.00.14.0001 Kelurahan Kemenangan Tani |
| | | 7.01.01 PROGRAM PENUNJANG URUSAN PEMERINTAHAN DAERAH KABUPATEN/KOTA |
| | | 7.01.01.2.06 Administrasi Umum Perangkat Daerah |
| | | 7.01.01.2.08 Penyediaan Jasa Penunjang Urusan Pemerintahan Daerah |
| | | 7.01.01.2.09 Pemeliharaan Barang Milik Daerah Penunjang Urusan Pemerintahan Daerah |
| | | 7.01.03 PROGRAM PEMBERDAYAAN MASYARAKAT DESA DAN KELURAHAN |
| | | 7.01.03.2.02 Kegiatan Pemberdayaan Kelurahan |
| | | 7.01.0.00.0.00.14.0002 Kelurahan Ladang Bambu |
| | | 7.01.01 PROGRAM PENUNJANG URUSAN PEMERINTAHAN DAERAH KABUPATEN/KOTA |
| | | 7.01.01.2.06 Administrasi Umum Perangkat Daerah |
| | | 7.01.01.2.08 Penyediaan Jasa Penunjang Urusan Pemerintahan Daerah |
| | | 7.01.01.2.09 Pemeliharaan Barang Milik Daerah Penunjang Urusan Pemerintahan Daerah |
| | | 7.01.03 PROGRAM PEMBERDAYAAN MASYARAKAT DESA DAN KELURAHAN |
| | | 7.01.03.2.02 Kegiatan Pemberdayaan Kelurahan |
| | | 7.01.0.00.0.00.14.0003 Kelurahan Lau Cih |
| | | 7.01.01 PROGRAM PENUNJANG URUSAN PEMERINTAHAN DAERAH KABUPATEN/KOTA |
| | | 7.01.01.2.06 Administrasi Umum Perangkat Daerah |
| | | 7.01.01.2.08 Penyediaan Jasa Penunjang Urusan Pemerintahan Daerah |
| | | 7.01.01.2.09 Pemeliharaan Barang Milik Daerah Penunjang Urusan Pemerintahan Daerah |
| | | 7.01.03 PROGRAM PEMBERDAYAAN MASYARAKAT DESA DAN KELURAHAN |
| | | 7.01.03.2.02 Kegiatan Pemberdayaan Kelurahan |
| | | 7.01.0.00.0.00.14.0004 Kelurahan Mangga |
| | | 7.01.01 PROGRAM PENUNJANG URUSAN PEMERINTAHAN DAERAH KABUPATEN/KOTA |

| OPD/Sub Unit/Program/Kegiatan | | |
|-------------------------------|--|---|
| | | 7.01.01.2.06 Administrasi Umum Perangkat Daerah |
| | | 7.01.01.2.08 Penyediaan Jasa Penunjang Urusan Pemerintahan Daerah |
| | | 7.01.03 PROGRAM PEMBERDAYAAN MASYARAKAT DESA DAN KELURAHAN |
| | | 7.01.03.2.02 Kegiatan Pemberdayaan Kelurahan |
| | | 7.01.0.00.0.00.14.0005 Kelurahan Namo Gajah |
| | | 7.01.01 PROGRAM PENUNJANG URUSAN PEMERINTAHAN DAERAH KABUPATEN/KOTA |
| | | 7.01.01.2.06 Administrasi Umum Perangkat Daerah |
| | | 7.01.01.2.08 Penyediaan Jasa Penunjang Urusan Pemerintahan Daerah |
| | | 7.01.03 PROGRAM PEMBERDAYAAN MASYARAKAT DESA DAN KELURAHAN |
| | | 7.01.03.2.02 Kegiatan Pemberdayaan Kelurahan |
| | | 7.01.0.00.0.00.14.0006 Kelurahan Sidomulyo |
| | | 7.01.01 PROGRAM PENUNJANG URUSAN PEMERINTAHAN DAERAH KABUPATEN/KOTA |
| | | 7.01.01.2.06 Administrasi Umum Perangkat Daerah |
| | | 7.01.01.2.08 Penyediaan Jasa Penunjang Urusan Pemerintahan Daerah |
| | | 7.01.03 PROGRAM PEMBERDAYAAN MASYARAKAT DESA DAN KELURAHAN |
| | | 7.01.03.2.02 Kegiatan Pemberdayaan Kelurahan |
| | | 7.01.0.00.0.00.14.0007 Kelurahan Simalingkar – B |
| | | 7.01.01 PROGRAM PENUNJANG URUSAN PEMERINTAHAN DAERAH KABUPATEN/KOTA |
| | | 7.01.01.2.06 Administrasi Umum Perangkat Daerah |
| | | 7.01.01.2.08 Penyediaan Jasa Penunjang Urusan Pemerintahan Daerah |
| | | 7.01.01.2.09 Pemeliharaan Barang Milik Daerah Penunjang Urusan Pemerintahan Daerah |
| | | 7.01.03 PROGRAM PEMBERDAYAAN MASYARAKAT DESA DAN KELURAHAN |
| | | 7.01.03.2.02 Kegiatan Pemberdayaan Kelurahan |
| | | 7.01.0.00.0.00.14.0008 Kelurahan Simpang Selayang |
| | | 7.01.01 PROGRAM PENUNJANG URUSAN PEMERINTAHAN DAERAH KABUPATEN/KOTA |
| | | 7.01.01.2.06 Administrasi Umum Perangkat Daerah |
| | | 7.01.01.2.08 Penyediaan Jasa Penunjang Urusan Pemerintahan Daerah |
| | | 7.01.01.2.09 Pemeliharaan Barang Milik Daerah Penunjang Urusan Pemerintahan Daerah |
| | | 7.01.03 PROGRAM PEMBERDAYAAN MASYARAKAT DESA DAN KELURAHAN |
| | | 7.01.03.2.02 Kegiatan Pemberdayaan Kelurahan |
| | | 7.01.0.00.0.00.14.0009 Kelurahan Tanjung Selamat |
| | | 7.01.01 PROGRAM PENUNJANG URUSAN PEMERINTAHAN DAERAH KABUPATEN/KOTA |
| | | 7.01.01.2.06 Administrasi Umum Perangkat Daerah |
| | | 7.01.01.2.08 Penyediaan Jasa Penunjang Urusan Pemerintahan Daerah |

| OPD/Sub Unit/Program/Kegiatan | | |
|--|--|---|
| | | 7.01.01.2.09 Pemeliharaan Barang Milik Daerah Penunjang Urusan Pemerintahan Daerah |
| | | 7.01.03 PROGRAM PEMBERDAYAAN MASYARAKAT DESA DAN KELURAHAN |
| | | 7.01.03.2.02 Kegiatan Pemberdayaan Kelurahan |
| 7.01.0.00.0.00.15.0000 Kecamatan Medan Selayang | | |
| 7.01.0.00.0.00.15.0000 Kecamatan Medan Selayang | | |
| | | 7.01.01 PROGRAM PENUNJANG URUSAN PEMERINTAHAN DAERAH KABUPATEN/KOTA |
| | | 7.01.01.2.02 Administrasi Keuangan Perangkat Daerah |
| | | 7.01.01.2.05 Administrasi Kepegawaian Perangkat Daerah |
| | | 7.01.01.2.06 Administrasi Umum Perangkat Daerah |
| | | 7.01.01.2.07 Pengadaan Barang Milik Daerah Penunjang Urusan Pemerintah Daerah |
| | | 7.01.01.2.08 Penyediaan Jasa Penunjang Urusan Pemerintahan Daerah |
| | | 7.01.01.2.09 Pemeliharaan Barang Milik Daerah Penunjang Urusan Pemerintahan Daerah |
| | | 7.01.02 PROGRAM PENYELENGGARAAN PEMERINTAHAN DAN PELAYANAN PUBLIK |
| | | 7.01.02.2.01 Koordinasi Penyelenggaraan Kegiatan Pemerintahan di Tingkat Kecamatan |
| | | 7.01.02.2.02 Penyelenggaraan Urusan Pemerintahan yang Tidak Dilaksanakan oleh Unit Kerja Perangkat Daerah yang Ada di Kecamatan |
| | | 7.01.02.2.03 Koordinasi Pemeliharaan Prasarana dan Sarana Pelayanan Umum |
| | | 7.01.02.2.04 Pelaksanaan Urusan Pemerintahan yang Dilimpahkan kepada Camat |
| | | 7.01.03 PROGRAM PEMBERDAYAAN MASYARAKAT DESA DAN KELURAHAN |
| | | 7.01.03.2.02 Kegiatan Pemberdayaan Kelurahan |
| | | 7.01.04 PROGRAM KOORDINASI KETENTERAMAN DAN KETERTIBAN UMUM |
| | | 7.01.04.2.01 Koordinasi Upaya Penyelenggaraan Ketenteraman dan Ketertiban Umum |
| | | 7.01.05 PROGRAM PENYELENGGARAAN URUSAN PEMERINTAHAN UMUM |
| | | 7.01.05.2.01 Penyelenggaraan Urusan Pemerintahan Umum Sesuai Penugasan Kepala Daerah |
| | | 7.01.0.00.0.00.15.0001 Kelurahan Asam Kumbang |
| | | 7.01.01 PROGRAM PENUNJANG URUSAN PEMERINTAHAN DAERAH KABUPATEN/KOTA |
| | | 7.01.01.2.06 Administrasi Umum Perangkat Daerah |
| | | 7.01.01.2.08 Penyediaan Jasa Penunjang Urusan Pemerintahan Daerah |
| | | 7.01.01.2.09 Pemeliharaan Barang Milik Daerah Penunjang Urusan Pemerintahan Daerah |
| | | 7.01.03 PROGRAM PEMBERDAYAAN MASYARAKAT DESA DAN KELURAHAN |
| | | 7.01.03.2.02 Kegiatan Pemberdayaan Kelurahan |
| | | 7.01.0.00.0.00.15.0002 Kelurahan Beringin |

| OPD/Sub Unit/Program/Kegiatan | |
|-------------------------------|---|
| | 7.01.01 PROGRAM PENUNJANG URUSAN PEMERINTAHAN DAERAH KABUPATEN/KOTA |
| | 7.01.01.2.06 Administrasi Umum Perangkat Daerah |
| | 7.01.01.2.08 Penyediaan Jasa Penunjang Urusan Pemerintahan Daerah |
| | 7.01.01.2.09 Pemeliharaan Barang Milik Daerah Penunjang Urusan Pemerintahan Daerah |
| | 7.01.03 PROGRAM PEMBERDAYAAN MASYARAKAT DESA DAN KELURAHAN |
| | 7.01.03.2.02 Kegiatan Pemberdayaan Kelurahan |
| | 7.01.0.00.0.00.15.0003 Kelurahan Pb. Selayang - I |
| | 7.01.01 PROGRAM PENUNJANG URUSAN PEMERINTAHAN DAERAH KABUPATEN/KOTA |
| | 7.01.01.2.06 Administrasi Umum Perangkat Daerah |
| | 7.01.01.2.08 Penyediaan Jasa Penunjang Urusan Pemerintahan Daerah |
| | 7.01.01.2.09 Pemeliharaan Barang Milik Daerah Penunjang Urusan Pemerintahan Daerah |
| | 7.01.03 PROGRAM PEMBERDAYAAN MASYARAKAT DESA DAN KELURAHAN |
| | 7.01.03.2.02 Kegiatan Pemberdayaan Kelurahan |
| | 7.01.0.00.0.00.15.0004 Kelurahan Pb. Selayang - II |
| | 7.01.01 PROGRAM PENUNJANG URUSAN PEMERINTAHAN DAERAH KABUPATEN/KOTA |
| | 7.01.01.2.06 Administrasi Umum Perangkat Daerah |
| | 7.01.01.2.08 Penyediaan Jasa Penunjang Urusan Pemerintahan Daerah |
| | 7.01.01.2.09 Pemeliharaan Barang Milik Daerah Penunjang Urusan Pemerintahan Daerah |
| | 7.01.03 PROGRAM PEMBERDAYAAN MASYARAKAT DESA DAN KELURAHAN |
| | 7.01.03.2.02 Kegiatan Pemberdayaan Kelurahan |
| | 7.01.0.00.0.00.15.0005 Kelurahan Sempakata |
| | 7.01.01 PROGRAM PENUNJANG URUSAN PEMERINTAHAN DAERAH KABUPATEN/KOTA |
| | 7.01.01.2.06 Administrasi Umum Perangkat Daerah |
| | 7.01.01.2.08 Penyediaan Jasa Penunjang Urusan Pemerintahan Daerah |
| | 7.01.01.2.09 Pemeliharaan Barang Milik Daerah Penunjang Urusan Pemerintahan Daerah |
| | 7.01.03 PROGRAM PEMBERDAYAAN MASYARAKAT DESA DAN KELURAHAN |
| | 7.01.03.2.02 Kegiatan Pemberdayaan Kelurahan |
| | 7.01.0.00.0.00.15.0006 Kelurahan Tanjung Sari |
| | 7.01.01 PROGRAM PENUNJANG URUSAN PEMERINTAHAN DAERAH KABUPATEN/KOTA |
| | 7.01.01.2.06 Administrasi Umum Perangkat Daerah |
| | 7.01.01.2.08 Penyediaan Jasa Penunjang Urusan Pemerintahan Daerah |
| | 7.01.01.2.09 Pemeliharaan Barang Milik Daerah Penunjang Urusan Pemerintahan Daerah |

| OPD/Sub Unit/Program/Kegiatan | |
|---|---|
| | 7.01.03 PROGRAM PEMBERDAYAAN MASYARAKAT DESA DAN KELURAHAN |
| | 7.01.03.2.02 Kegiatan Pemberdayaan Kelurahan |
| 7.01.0.00.0.00.16.0000 Kecamatan Medan Petisah | |
| 7.01.0.00.0.00.16.0000 Kecamatan Medan Petisah | |
| | 7.01.01 PROGRAM PENUNJANG URUSAN PEMERINTAHAN DAERAH KABUPATEN/KOTA |
| | 7.01.01.2.01 Perencanaan, Penganggaran, dan Evaluasi Kinerja Perangkat Daerah |
| | 7.01.01.2.02 Administrasi Keuangan Perangkat Daerah |
| | 7.01.01.2.05 Administrasi Kepegawaian Perangkat Daerah |
| | 7.01.01.2.06 Administrasi Umum Perangkat Daerah |
| | 7.01.01.2.07 Pengadaan Barang Milik Daerah Penunjang Urusan Pemerintah Daerah |
| | 7.01.01.2.08 Penyediaan Jasa Penunjang Urusan Pemerintahan Daerah |
| | 7.01.01.2.09 Pemeliharaan Barang Milik Daerah Penunjang Urusan Pemerintahan Daerah |
| | 7.01.02 PROGRAM PENYELENGGARAAN PEMERINTAHAN DAN PELAYANAN PUBLIK |
| | 7.01.02.2.01 Koordinasi Penyelenggaraan Kegiatan Pemerintahan di Tingkat Kecamatan |
| | 7.01.02.2.02 Penyelenggaraan Urusan Pemerintahan yang Tidak Dilaksanakan oleh Unit Kerja Perangkat Daerah yang Ada di Kecamatan |
| | 7.01.02.2.03 Koordinasi Pemeliharaan Prasarana dan Sarana Pelayanan Umum |
| | 7.01.02.2.04 Pelaksanaan Urusan Pemerintahan yang Dilimpahkan kepada Camat |
| | 7.01.03 PROGRAM PEMBERDAYAAN MASYARAKAT DESA DAN KELURAHAN |
| | 7.01.03.2.02 Kegiatan Pemberdayaan Kelurahan |
| | 7.01.04 PROGRAM KOORDINASI KETENTERAMAN DAN KETERTIBAN UMUM |
| | 7.01.04.2.01 Koordinasi Upaya Penyelenggaraan Ketenteraman dan Ketertiban Umum |
| | 7.01.05 PROGRAM PENYELENGGARAAN URUSAN PEMERINTAHAN UMUM |
| | 7.01.05.2.01 Penyelenggaraan Urusan Pemerintahan Umum Sesuai Penugasan Kepala Daerah |
| | 7.01.0.00.0.00.16.0001 Kelurahan Petisah Tengah |
| | 7.01.01 PROGRAM PENUNJANG URUSAN PEMERINTAHAN DAERAH KABUPATEN/KOTA |
| | 7.01.01.2.06 Administrasi Umum Perangkat Daerah |
| | 7.01.01.2.08 Penyediaan Jasa Penunjang Urusan Pemerintahan Daerah |
| | 7.01.01.2.09 Pemeliharaan Barang Milik Daerah Penunjang Urusan Pemerintahan Daerah |
| | 7.01.03 PROGRAM PEMBERDAYAAN MASYARAKAT DESA DAN KELURAHAN |
| | 7.01.03.2.02 Kegiatan Pemberdayaan Kelurahan |
| | 7.01.0.00.0.00.16.0002 Kelurahan Sei Putih Barat |
| | 7.01.01 PROGRAM PENUNJANG URUSAN PEMERINTAHAN DAERAH |

| OPD/Sub Unit/Program/Kegiatan | |
|-------------------------------|--|
| | KABUPATEN/KOTA |
| | 7.01.01.2.06 Administrasi Umum Perangkat Daerah |
| | 7.01.01.2.08 Penyediaan Jasa Penunjang Urusan Pemerintahan Daerah |
| | 7.01.01.2.09 Pemeliharaan Barang Milik Daerah Penunjang Urusan Pemerintahan Daerah |
| | 7.01.03 PROGRAM PEMBERDAYAAN MASYARAKAT DESA DAN KELURAHAN |
| | 7.01.03.2.02 Kegiatan Pemberdayaan Kelurahan |
| | 7.01.0.00.0.00.16.0003 Kelurahan Sei Putih Tengah |
| | 7.01.01 PROGRAM PENUNJANG URUSAN PEMERINTAHAN DAERAH KABUPATEN/KOTA |
| | 7.01.01.2.06 Administrasi Umum Perangkat Daerah |
| | 7.01.01.2.08 Penyediaan Jasa Penunjang Urusan Pemerintahan Daerah |
| | 7.01.01.2.09 Pemeliharaan Barang Milik Daerah Penunjang Urusan Pemerintahan Daerah |
| | 7.01.03 PROGRAM PEMBERDAYAAN MASYARAKAT DESA DAN KELURAHAN |
| | 7.01.03.2.02 Kegiatan Pemberdayaan Kelurahan |
| | 7.01.0.00.0.00.16.0004 Kelurahan Sei Putih Timur - I |
| | 7.01.01 PROGRAM PENUNJANG URUSAN PEMERINTAHAN DAERAH KABUPATEN/KOTA |
| | 7.01.01.2.06 Administrasi Umum Perangkat Daerah |
| | 7.01.01.2.08 Penyediaan Jasa Penunjang Urusan Pemerintahan Daerah |
| | 7.01.01.2.09 Pemeliharaan Barang Milik Daerah Penunjang Urusan Pemerintahan Daerah |
| | 7.01.03 PROGRAM PEMBERDAYAAN MASYARAKAT DESA DAN KELURAHAN |
| | 7.01.03.2.02 Kegiatan Pemberdayaan Kelurahan |
| | 7.01.0.00.0.00.16.0005 Kelurahan Sei Putih Timur - II |
| | 7.01.01 PROGRAM PENUNJANG URUSAN PEMERINTAHAN DAERAH KABUPATEN/KOTA |
| | 7.01.01.2.06 Administrasi Umum Perangkat Daerah |
| | 7.01.01.2.08 Penyediaan Jasa Penunjang Urusan Pemerintahan Daerah |
| | 7.01.01.2.09 Pemeliharaan Barang Milik Daerah Penunjang Urusan Pemerintahan Daerah |
| | 7.01.03 PROGRAM PEMBERDAYAAN MASYARAKAT DESA DAN KELURAHAN |
| | 7.01.03.2.02 Kegiatan Pemberdayaan Kelurahan |
| | 7.01.0.00.0.00.16.0006 Kelurahan Sei Sikaming - D |
| | 7.01.01 PROGRAM PENUNJANG URUSAN PEMERINTAHAN DAERAH KABUPATEN/KOTA |
| | 7.01.01.2.06 Administrasi Umum Perangkat Daerah |
| | 7.01.01.2.08 Penyediaan Jasa Penunjang Urusan Pemerintahan Daerah |
| | 7.01.01.2.09 Pemeliharaan Barang Milik Daerah Penunjang Urusan Pemerintahan Daerah |

| OPD/Sub Unit/Program/Kegiatan | |
|---|---|
| | 7.01.03 PROGRAM PEMBERDAYAAN MASYARAKAT DESA DAN KELURAHAN |
| | 7.01.03.2.02 Kegiatan Pemberdayaan Kelurahan |
| | 7.01.0.00.0.00.16.0007 Kelurahan Sekip |
| | 7.01.01 PROGRAM PENUNJANG URUSAN PEMERINTAHAN DAERAH KABUPATEN/KOTA |
| | 7.01.01.2.06 Administrasi Umum Perangkat Daerah |
| | 7.01.01.2.08 Penyediaan Jasa Penunjang Urusan Pemerintahan Daerah |
| | 7.01.01.2.09 Pemeliharaan Barang Milik Daerah Penunjang Urusan Pemerintahan Daerah |
| | 7.01.03 PROGRAM PEMBERDAYAAN MASYARAKAT DESA DAN KELURAHAN |
| | 7.01.03.2.02 Kegiatan Pemberdayaan Kelurahan |
| 7.01.0.00.0.00.17.0000 Kecamatan Medan Johor | |
| 7.01.0.00.0.00.17.0000 Kecamatan Medan Johor | |
| | 7.01.01 PROGRAM PENUNJANG URUSAN PEMERINTAHAN DAERAH KABUPATEN/KOTA |
| | 7.01.01.2.02 Administrasi Keuangan Perangkat Daerah |
| | 7.01.01.2.05 Administrasi Kepegawaian Perangkat Daerah |
| | 7.01.01.2.06 Administrasi Umum Perangkat Daerah |
| | 7.01.01.2.07 Pengadaan Barang Milik Daerah Penunjang Urusan Pemerintah Daerah |
| | 7.01.01.2.08 Penyediaan Jasa Penunjang Urusan Pemerintahan Daerah |
| | 7.01.01.2.09 Pemeliharaan Barang Milik Daerah Penunjang Urusan Pemerintahan Daerah |
| | 7.01.02 PROGRAM PENYELENGGARAAN PEMERINTAHAN DAN PELAYANAN PUBLIK |
| | 7.01.02.2.01 Koordinasi Penyelenggaraan Kegiatan Pemerintahan di Tingkat Kecamatan |
| | 7.01.02.2.02 Penyelenggaraan Urusan Pemerintahan yang Tidak Dilaksanakan oleh Unit Kerja Perangkat Daerah yang Ada di Kecamatan |
| | 7.01.02.2.03 Koordinasi Pemeliharaan Prasarana dan Sarana Pelayanan Umum |
| | 7.01.02.2.04 Pelaksanaan Urusan Pemerintahan yang Dilimpahkan kepada Camat |
| | 7.01.03 PROGRAM PEMBERDAYAAN MASYARAKAT DESA DAN KELURAHAN |
| | 7.01.03.2.02 Kegiatan Pemberdayaan Kelurahan |
| | 7.01.05 PROGRAM PENYELENGGARAAN URUSAN PEMERINTAHAN UMUM |
| | 7.01.05.2.01 Penyelenggaraan Urusan Pemerintahan Umum Sesuai Penugasan Kepala Daerah |
| | 7.01.06 PROGRAM PEMBINAAN DAN PENGAWASAN PEMERINTAHAN DESA |
| | 7.01.06.2.01 Fasilitasi, Rekomendasi dan Koordinasi Pembinaan dan Pengawasan Pemerintahan Desa |
| | 7.01.0.00.0.00.17.0001 Kelurahan Gedung Johor |
| | 7.01.01 PROGRAM PENUNJANG URUSAN PEMERINTAHAN DAERAH KABUPATEN/KOTA |

| OPD/Sub Unit/Program/Kegiatan | | |
|-------------------------------|--|--|
| | | 7.01.01.2.06 Administrasi Umum Perangkat Daerah |
| | | 7.01.01.2.08 Penyediaan Jasa Penunjang Urusan Pemerintahan Daerah |
| | | 7.01.01.2.09 Pemeliharaan Barang Milik Daerah Penunjang Urusan Pemerintahan Daerah |
| | | 7.01.03 PROGRAM PEMBERDAYAAN MASYARAKAT DESA DAN KELURAHAN |
| | | 7.01.03.2.02 Kegiatan Pemberdayaan Kelurahan |
| | | 7.01.0.00.0.00.17.0002 Kelurahan Kedai Durian |
| | | 7.01.01 PROGRAM PENUNJANG URUSAN PEMERINTAHAN DAERAH KABUPATEN/KOTA |
| | | 7.01.01.2.06 Administrasi Umum Perangkat Daerah |
| | | 7.01.01.2.08 Penyediaan Jasa Penunjang Urusan Pemerintahan Daerah |
| | | 7.01.01.2.09 Pemeliharaan Barang Milik Daerah Penunjang Urusan Pemerintahan Daerah |
| | | 7.01.03 PROGRAM PEMBERDAYAAN MASYARAKAT DESA DAN KELURAHAN |
| | | 7.01.03.2.02 Kegiatan Pemberdayaan Kelurahan |
| | | 7.01.0.00.0.00.17.0003 Kelurahan Kwala Bekala |
| | | 7.01.01 PROGRAM PENUNJANG URUSAN PEMERINTAHAN DAERAH KABUPATEN/KOTA |
| | | 7.01.01.2.06 Administrasi Umum Perangkat Daerah |
| | | 7.01.01.2.08 Penyediaan Jasa Penunjang Urusan Pemerintahan Daerah |
| | | 7.01.01.2.09 Pemeliharaan Barang Milik Daerah Penunjang Urusan Pemerintahan Daerah |
| | | 7.01.03 PROGRAM PEMBERDAYAAN MASYARAKAT DESA DAN KELURAHAN |
| | | 7.01.03.2.02 Kegiatan Pemberdayaan Kelurahan |
| | | 7.01.0.00.0.00.17.0004 Kelurahan Pangkalan Masyur |
| | | 7.01.01 PROGRAM PENUNJANG URUSAN PEMERINTAHAN DAERAH KABUPATEN/KOTA |
| | | 7.01.01.2.06 Administrasi Umum Perangkat Daerah |
| | | 7.01.01.2.08 Penyediaan Jasa Penunjang Urusan Pemerintahan Daerah |
| | | 7.01.01.2.09 Pemeliharaan Barang Milik Daerah Penunjang Urusan Pemerintahan Daerah |
| | | 7.01.03 PROGRAM PEMBERDAYAAN MASYARAKAT DESA DAN KELURAHAN |
| | | 7.01.03.2.02 Kegiatan Pemberdayaan Kelurahan |
| | | 7.01.0.00.0.00.17.0005 Kelurahan Suka Maju |
| | | 7.01.01 PROGRAM PENUNJANG URUSAN PEMERINTAHAN DAERAH KABUPATEN/KOTA |
| | | 7.01.01.2.06 Administrasi Umum Perangkat Daerah |
| | | 7.01.01.2.08 Penyediaan Jasa Penunjang Urusan Pemerintahan Daerah |
| | | 7.01.01.2.09 Pemeliharaan Barang Milik Daerah Penunjang Urusan Pemerintahan Daerah |
| | | 7.01.03 PROGRAM PEMBERDAYAAN MASYARAKAT DESA DAN KELURAHAN |

| OPD/Sub Unit/Program/Kegiatan | | |
|-------------------------------|--|---|
| | | 7.01.03.2.02 Kegiatan Pemberdayaan Kelurahan |
| | | 7.01.0.00.0.00.17.0006 Kelurahan Titi Kuning |
| | | 7.01.01 PROGRAM PENUNJANG URUSAN PEMERINTAHAN DAERAH KABUPATEN/KOTA |
| | | 7.01.01.2.06 Administrasi Umum Perangkat Daerah |
| | | 7.01.01.2.08 Penyediaan Jasa Penunjang Urusan Pemerintahan Daerah |
| | | 7.01.01.2.09 Pemeliharaan Barang Milik Daerah Penunjang Urusan Pemerintahan Daerah |
| | | 7.01.03 PROGRAM PEMBERDAYAAN MASYARAKAT DESA DAN KELURAHAN |
| | | 7.01.03.2.02 Kegiatan Pemberdayaan Kelurahan |
| | | 7.01.0.00.0.00.18.0000 Kecamatan Medan Maimun |
| | | 7.01.0.00.0.00.18.0000 Kecamatan Medan Maimun |
| | | 7.01.01 PROGRAM PENUNJANG URUSAN PEMERINTAHAN DAERAH KABUPATEN/KOTA |
| | | 7.01.01.2.02 Administrasi Keuangan Perangkat Daerah |
| | | 7.01.01.2.05 Administrasi Kepegawaian Perangkat Daerah |
| | | 7.01.01.2.06 Administrasi Umum Perangkat Daerah |
| | | 7.01.01.2.07 Pengadaan Barang Milik Daerah Penunjang Urusan Pemerintah Daerah |
| | | 7.01.01.2.08 Penyediaan Jasa Penunjang Urusan Pemerintahan Daerah |
| | | 7.01.01.2.09 Pemeliharaan Barang Milik Daerah Penunjang Urusan Pemerintahan Daerah |
| | | 7.01.02 PROGRAM PENYELENGGARAAN PEMERINTAHAN DAN PELAYANAN PUBLIK |
| | | 7.01.02.2.01 Koordinasi Penyelenggaraan Kegiatan Pemerintahan di Tingkat Kecamatan |
| | | 7.01.02.2.02 Penyelenggaraan Urusan Pemerintahan yang Tidak Dilaksanakan oleh Unit Kerja Perangkat Daerah yang Ada di Kecamatan |
| | | 7.01.02.2.03 Koordinasi Pemeliharaan Prasarana dan Sarana Pelayanan Umum |
| | | 7.01.02.2.04 Pelaksanaan Urusan Pemerintahan yang Dilimpahkan kepada Camat |
| | | 7.01.03 PROGRAM PEMBERDAYAAN MASYARAKAT DESA DAN KELURAHAN |
| | | 7.01.03.2.02 Kegiatan Pemberdayaan Kelurahan |
| | | 7.01.04 PROGRAM KOORDINASI KETENTERAMAN DAN KETERTIBAN UMUM |
| | | 7.01.04.7.03 Koordinasi Upaya Penyelenggaraan Ketenteraman dan Ketertiban Umum |
| | | 7.01.05 PROGRAM PENYELENGGARAAN URUSAN PEMERINTAHAN UMUM |
| | | 7.01.05.2.01 Penyelenggaraan Urusan Pemerintahan Umum Sesuai Penugasan Kepala Daerah |
| | | 7.01.06 PROGRAM PEMBINAAN DAN PENGAWASAN PEMERINTAHAN DESA |
| | | 7.01.06.2.01 Fasilitasi, Rekomendasi dan Koordinasi Pembinaan dan Pengawasan Pemerintahan Desa |
| | | 7.01.0.00.0.00.18.0001 Kelurahan Aur |

| OPD/Sub Unit/Program/Kegiatan | |
|-------------------------------|--|
| | 7.01.01 PROGRAM PENUNJANG URUSAN PEMERINTAHAN DAERAH KABUPATEN/KOTA |
| | 7.01.01.2.06 Administrasi Umum Perangkat Daerah |
| | 7.01.01.2.08 Penyediaan Jasa Penunjang Urusan Pemerintahan Daerah |
| | 7.01.01.2.09 Pemeliharaan Barang Milik Daerah Penunjang Urusan Pemerintahan Daerah |
| | 7.01.03 PROGRAM PEMBERDAYAAN MASYARAKAT DESA DAN KELURAHAN |
| | 7.01.03.2.02 Kegiatan Pemberdayaan Kelurahan |
| | 7.01.0.00.0.00.18.0002 Kelurahan Hamdan |
| | 7.01.01 PROGRAM PENUNJANG URUSAN PEMERINTAHAN DAERAH KABUPATEN/KOTA |
| | 7.01.01.2.06 Administrasi Umum Perangkat Daerah |
| | 7.01.01.2.08 Penyediaan Jasa Penunjang Urusan Pemerintahan Daerah |
| | 7.01.01.2.09 Pemeliharaan Barang Milik Daerah Penunjang Urusan Pemerintahan Daerah |
| | 7.01.03 PROGRAM PEMBERDAYAAN MASYARAKAT DESA DAN KELURAHAN |
| | 7.01.03.2.02 Kegiatan Pemberdayaan Kelurahan |
| | 7.01.0.00.0.00.18.0003 Kelurahan Jati |
| | 7.01.01 PROGRAM PENUNJANG URUSAN PEMERINTAHAN DAERAH KABUPATEN/KOTA |
| | 7.01.01.2.06 Administrasi Umum Perangkat Daerah |
| | 7.01.01.2.08 Penyediaan Jasa Penunjang Urusan Pemerintahan Daerah |
| | 7.01.01.2.09 Pemeliharaan Barang Milik Daerah Penunjang Urusan Pemerintahan Daerah |
| | 7.01.03 PROGRAM PEMBERDAYAAN MASYARAKAT DESA DAN KELURAHAN |
| | 7.01.03.2.02 Kegiatan Pemberdayaan Kelurahan |
| | 7.01.0.00.0.00.18.0004 Kelurahan Kampung Baru |
| | 7.01.01 PROGRAM PENUNJANG URUSAN PEMERINTAHAN DAERAH KABUPATEN/KOTA |
| | 7.01.01.2.06 Administrasi Umum Perangkat Daerah |
| | 7.01.01.2.08 Penyediaan Jasa Penunjang Urusan Pemerintahan Daerah |
| | 7.01.01.2.09 Pemeliharaan Barang Milik Daerah Penunjang Urusan Pemerintahan Daerah |
| | 7.01.03 PROGRAM PEMBERDAYAAN MASYARAKAT DESA DAN KELURAHAN |
| | 7.01.03.2.02 Kegiatan Pemberdayaan Kelurahan |
| | 7.01.0.00.0.00.18.0005 Kelurahan Sei Mati |
| | 7.01.01 PROGRAM PENUNJANG URUSAN PEMERINTAHAN DAERAH KABUPATEN/KOTA |
| | 7.01.01.2.06 Administrasi Umum Perangkat Daerah |
| | 7.01.01.2.08 Penyediaan Jasa Penunjang Urusan Pemerintahan Daerah |
| | 7.01.01.2.09 Pemeliharaan Barang Milik Daerah Penunjang Urusan Pemerintahan Daerah |

| OPD/Sub Unit/Program/Kegiatan | |
|-------------------------------|---|
| | 7.01.03 PROGRAM PEMBERDAYAAN MASYARAKAT DESA DAN KELURAHAN |
| | 7.01.03.2.02 Kegiatan Pemberdayaan Kelurahan |
| | 7.01.0.00.0.00.18.0006 Kelurahan Sukaraja |
| | 7.01.01 PROGRAM PENUNJANG URUSAN PEMERINTAHAN DAERAH KABUPATEN/KOTA |
| | 7.01.01.2.06 Administrasi Umum Perangkat Daerah |
| | 7.01.01.2.08 Penyediaan Jasa Penunjang Urusan Pemerintahan Daerah |
| | 7.01.01.2.09 Pemeliharaan Barang Milik Daerah Penunjang Urusan Pemerintahan Daerah |
| | 7.01.03 PROGRAM PEMBERDAYAAN MASYARAKAT DESA DAN KELURAHAN |
| | 7.01.03.2.02 Kegiatan Pemberdayaan Kelurahan |
| | 7.01.0.00.0.00.19.0000 Kecamatan Medan Deli |
| | 7.01.0.00.0.00.19.0000 Kecamatan Medan Deli |
| | 7.01.01 PROGRAM PENUNJANG URUSAN PEMERINTAHAN DAERAH KABUPATEN/KOTA |
| | 7.01.01.2.02 Administrasi Keuangan Perangkat Daerah |
| | 7.01.01.2.05 Administrasi Kepegawaian Perangkat Daerah |
| | 7.01.01.2.06 Administrasi Umum Perangkat Daerah |
| | 7.01.01.2.07 Pengadaan Barang Milik Daerah Penunjang Urusan Pemerintah Daerah |
| | 7.01.01.2.08 Penyediaan Jasa Penunjang Urusan Pemerintahan Daerah |
| | 7.01.01.2.09 Pemeliharaan Barang Milik Daerah Penunjang Urusan Pemerintahan Daerah |
| | 7.01.02 PROGRAM PENYELENGGARAAN PEMERINTAHAN DAN PELAYANAN PUBLIK |
| | 7.01.02.2.01 Koordinasi Penyelenggaraan Kegiatan Pemerintahan di Tingkat Kecamatan |
| | 7.01.02.2.02 Penyelenggaraan Urusan Pemerintahan yang Tidak Dilaksanakan oleh Unit Kerja Perangkat Daerah yang Ada di Kecamatan |
| | 7.01.02.2.03 Koordinasi Pemeliharaan Prasarana dan Sarana Pelayanan Umum |
| | 7.01.02.2.04 Pelaksanaan Urusan Pemerintahan yang Dilimpahkan kepada Camat |
| | 7.01.03 PROGRAM PEMBERDAYAAN MASYARAKAT DESA DAN KELURAHAN |
| | 7.01.03.2.02 Kegiatan Pemberdayaan Kelurahan |
| | 7.01.03.2.03 Pemberdayaan Lembaga Kemasyarakatan Tingkat Kecamatan |
| | 7.01.05 PROGRAM PENYELENGGARAAN URUSAN PEMERINTAHAN UMUM |
| | 7.01.05.2.01 Penyelenggaraan Urusan Pemerintahan Umum Sesuai Penugasan Kepala Daerah |
| | 7.01.06 PROGRAM PEMBINAAN DAN PENGAWASAN PEMERINTAHAN DESA |
| | 7.01.06.2.01 Fasilitasi, Rekomendasi dan Koordinasi Pembinaan dan Pengawasan Pemerintahan Desa |
| | 7.01.0.00.0.00.19.0001 Kelurahan Kota Bangun |
| | 7.01.01 PROGRAM PENUNJANG URUSAN PEMERINTAHAN DAERAH |

| OPD/Sub Unit/Program/Kegiatan | |
|-------------------------------|--|
| | KABUPATEN/KOTA |
| | 7.01.01.2.06 Administrasi Umum Perangkat Daerah |
| | 7.01.01.2.08 Penyediaan Jasa Penunjang Urusan Pemerintahan Daerah |
| | 7.01.01.2.09 Pemeliharaan Barang Milik Daerah Penunjang Urusan Pemerintahan Daerah |
| | 7.01.03 PROGRAM PEMBERDAYAAN MASYARAKAT DESA DAN KELURAHAN |
| | 7.01.03.2.02 Kegiatan Pemberdayaan Kelurahan |
| | 7.01.0.00.0.00.19.0002 Kelurahan Marab |
| | 7.01.01 PROGRAM PENUNJANG URUSAN PEMERINTAHAN DAERAH KABUPATEN/KOTA |
| | 7.01.01.2.06 Administrasi Umum Perangkat Daerah |
| | 7.01.01.2.08 Penyediaan Jasa Penunjang Urusan Pemerintahan Daerah |
| | 7.01.01.2.09 Pemeliharaan Barang Milik Daerah Penunjang Urusan Pemerintahan Daerah |
| | 7.01.03 PROGRAM PEMBERDAYAAN MASYARAKAT DESA DAN KELURAHAN |
| | 7.01.03.2.02 Kegiatan Pemberdayaan Kelurahan |
| | 7.01.0.00.0.00.19.0003 Kelurahan Marab Hilir |
| | 7.01.01 PROGRAM PENUNJANG URUSAN PEMERINTAHAN DAERAH KABUPATEN/KOTA |
| | 7.01.01.2.06 Administrasi Umum Perangkat Daerah |
| | 7.01.01.2.08 Penyediaan Jasa Penunjang Urusan Pemerintahan Daerah |
| | 7.01.01.2.09 Pemeliharaan Barang Milik Daerah Penunjang Urusan Pemerintahan Daerah |
| | 7.01.03 PROGRAM PEMBERDAYAAN MASYARAKAT DESA DAN KELURAHAN |
| | 7.01.03.2.02 Kegiatan Pemberdayaan Kelurahan |
| | 7.01.0.00.0.00.19.0004 Kelurahan Tanjung Mulia |
| | 7.01.01 PROGRAM PENUNJANG URUSAN PEMERINTAHAN DAERAH KABUPATEN/KOTA |
| | 7.01.01.2.06 Administrasi Umum Perangkat Daerah |
| | 7.01.01.2.08 Penyediaan Jasa Penunjang Urusan Pemerintahan Daerah |
| | 7.01.01.2.09 Pemeliharaan Barang Milik Daerah Penunjang Urusan Pemerintahan Daerah |
| | 7.01.03 PROGRAM PEMBERDAYAAN MASYARAKAT DESA DAN KELURAHAN |
| | 7.01.03.2.02 Kegiatan Pemberdayaan Kelurahan |
| | 7.01.0.00.0.00.19.0005 Kelurahan Tanjung Mulia Hilir |
| | 7.01.01 PROGRAM PENUNJANG URUSAN PEMERINTAHAN DAERAH KABUPATEN/KOTA |
| | 7.01.01.2.06 Administrasi Umum Perangkat Daerah |
| | 7.01.01.2.08 Penyediaan Jasa Penunjang Urusan Pemerintahan Daerah |
| | 7.01.01.2.09 Pemeliharaan Barang Milik Daerah Penunjang Urusan Pemerintahan Daerah |

| OPD/Sub Unit/Program/Kegiatan | |
|-------------------------------|---|
| | 7.01.03 PROGRAM PEMBERDAYAAN MASYARAKAT DESA DAN KELURAHAN |
| | 7.01.03.2.02 Kegiatan Pemberdayaan Kelurahan |
| | 7.01.0.00.0.00.19.0006 Kelurahan Titi Papan |
| | 7.01.01 PROGRAM PENUNJANG URUSAN PEMERINTAHAN DAERAH KABUPATEN/KOTA |
| | 7.01.01.2.06 Administrasi Umum Perangkat Daerah |
| | 7.01.01.2.08 Penyediaan Jasa Penunjang Urusan Pemerintahan Daerah |
| | 7.01.01.2.09 Pemeliharaan Barang Milik Daerah Penunjang Urusan Pemerintahan Daerah |
| | 7.01.03 PROGRAM PEMBERDAYAAN MASYARAKAT DESA DAN KELURAHAN |
| | 7.01.03.2.02 Kegiatan Pemberdayaan Kelurahan |
| | 7.01.0.00.0.00.20.0000 Kecamatan Medan Amplas |
| | 7.01.0.00.0.00.20.0000 Kecamatan Medan Amplas |
| | 7.01.01 PROGRAM PENUNJANG URUSAN PEMERINTAHAN DAERAH KABUPATEN/KOTA |
| | 7.01.01.2.02 Administrasi Keuangan Perangkat Daerah |
| | 7.01.01.2.05 Administrasi Kepegawaian Perangkat Daerah |
| | 7.01.01.2.06 Administrasi Umum Perangkat Daerah |
| | 7.01.01.2.07 Pengadaan Barang Milik Daerah Penunjang Urusan Pemerintah Daerah |
| | 7.01.01.2.08 Penyediaan Jasa Penunjang Urusan Pemerintahan Daerah |
| | 7.01.01.2.09 Pemeliharaan Barang Milik Daerah Penunjang Urusan Pemerintahan Daerah |
| | 7.01.02 PROGRAM PENYELENGGARAAN PEMERINTAHAN DAN PELAYANAN PUBLIK |
| | 7.01.02.2.01 Koordinasi Penyelenggaraan Kegiatan Pemerintahan di Tingkat Kecamatan |
| | 7.01.02.2.02 Penyelenggaraan Urusan Pemerintahan yang Tidak Dilaksanakan oleh Unit Kerja Perangkat Daerah yang Ada di Kecamatan |
| | 7.01.02.2.03 Koordinasi Pemeliharaan Prasarana dan Sarana Pelayanan Umum |
| | 7.01.02.2.04 Pelaksanaan Urusan Pemerintahan yang Dilimpahkan kepada Camat |
| | 7.01.03 PROGRAM PEMBERDAYAAN MASYARAKAT DESA DAN KELURAHAN |
| | 7.01.03.2.01 Koordinasi Kegiatan Pemberdayaan Desa |
| | 7.01.05 PROGRAM PENYELENGGARAAN URUSAN PEMERINTAHAN UMUM |
| | 7.01.05.2.01 Penyelenggaraan Urusan Pemerintahan Umum Sesuai Penugasan Kepala Daerah |
| | 7.01.06 PROGRAM PEMBINAAN DAN PENGAWASAN PEMERINTAHAN DESA |
| | 7.01.06.2.01 Fasilitasi, Rekomendasi dan Koordinasi Pembinaan dan Pengawasan Pemerintahan Desa |
| | 7.01.0.00.0.00.20.0001 Kelurahan Amplas |
| | 7.01.01 PROGRAM PENUNJANG URUSAN PEMERINTAHAN DAERAH KABUPATEN/KOTA |

| OPD/Sub Unit/Program/Kegiatan | | |
|-------------------------------|--|--|
| | | 7.01.01.2.06 Administrasi Umum Perangkat Daerah |
| | | 7.01.01.2.08 Penyediaan Jasa Penunjang Urusan Pemerintahan Daerah |
| | | 7.01.01.2.09 Pemeliharaan Barang Milik Daerah Penunjang Urusan Pemerintahan Daerah |
| | | 7.01.03 PROGRAM PEMBERDAYAAN MASYARAKAT DESA DAN KELURAHAN |
| | | 7.01.03.2.02 Kegiatan Pemberdayaan Kelurahan |
| | | 7.01.0.00.0.00.20.0002 Kelurahan Bangun Mulia |
| | | 7.01.01 PROGRAM PENUNJANG URUSAN PEMERINTAHAN DAERAH KABUPATEN/KOTA |
| | | 7.01.01.2.06 Administrasi Umum Perangkat Daerah |
| | | 7.01.01.2.08 Penyediaan Jasa Penunjang Urusan Pemerintahan Daerah |
| | | 7.01.01.2.09 Pemeliharaan Barang Milik Daerah Penunjang Urusan Pemerintahan Daerah |
| | | 7.01.03 PROGRAM PEMBERDAYAAN MASYARAKAT DESA DAN KELURAHAN |
| | | 7.01.03.2.02 Kegiatan Pemberdayaan Kelurahan |
| | | 7.01.0.00.0.00.20.0003 Kelurahan Harjosari – I |
| | | 7.01.01 PROGRAM PENUNJANG URUSAN PEMERINTAHAN DAERAH KABUPATEN/KOTA |
| | | 7.01.01.2.06 Administrasi Umum Perangkat Daerah |
| | | 7.01.01.2.08 Penyediaan Jasa Penunjang Urusan Pemerintahan Daerah |
| | | 7.01.01.2.09 Pemeliharaan Barang Milik Daerah Penunjang Urusan Pemerintahan Daerah |
| | | 7.01.03 PROGRAM PEMBERDAYAAN MASYARAKAT DESA DAN KELURAHAN |
| | | 7.01.03.2.02 Kegiatan Pemberdayaan Kelurahan |
| | | 7.01.0.00.0.00.20.0004 Kelurahan Harjosari – II |
| | | 7.01.01 PROGRAM PENUNJANG URUSAN PEMERINTAHAN DAERAH KABUPATEN/KOTA |
| | | 7.01.01.2.06 Administrasi Umum Perangkat Daerah |
| | | 7.01.01.2.08 Penyediaan Jasa Penunjang Urusan Pemerintahan Daerah |
| | | 7.01.01.2.09 Pemeliharaan Barang Milik Daerah Penunjang Urusan Pemerintahan Daerah |
| | | 7.01.03 PROGRAM PEMBERDAYAAN MASYARAKAT DESA DAN KELURAHAN |
| | | 7.01.03.2.02 Kegiatan Pemberdayaan Kelurahan |
| | | 7.01.0.00.0.00.20.0005 Kelurahan Sitirejo – II |
| | | 7.01.01 PROGRAM PENUNJANG URUSAN PEMERINTAHAN DAERAH KABUPATEN/KOTA |
| | | 7.01.01.2.06 Administrasi Umum Perangkat Daerah |
| | | 7.01.01.2.08 Penyediaan Jasa Penunjang Urusan Pemerintahan Daerah |
| | | 7.01.01.2.09 Pemeliharaan Barang Milik Daerah Penunjang Urusan Pemerintahan Daerah |
| | | 7.01.03 PROGRAM PEMBERDAYAAN MASYARAKAT DESA DAN KELURAHAN |

| OPD/Sub Unit/Program/Kegiatan | | |
|-------------------------------|--|---|
| | | 7.01.03.2.02 Kegiatan Pemberdayaan Kelurahan |
| | | 7.01.0.00.0.00.20.0006 Kelurahan Sitirejo - III |
| | | 7.01.01 PROGRAM PENUNJANG URUSAN PEMERINTAHAN DAERAH KABUPATEN/KOTA |
| | | 7.01.01.2.06 Administrasi Umum Perangkat Daerah |
| | | 7.01.01.2.08 Penyediaan Jasa Penunjang Urusan Pemerintahan Daerah |
| | | 7.01.01.2.09 Pemeliharaan Barang Milik Daerah Penunjang Urusan Pemerintahan Daerah |
| | | 7.01.03 PROGRAM PEMBERDAYAAN MASYARAKAT DESA DAN KELURAHAN |
| | | 7.01.03.2.02 Kegiatan Pemberdayaan Kelurahan |
| | | 7.01.0.00.0.00.20.0007 Kelurahan Timbang Deli |
| | | 7.01.01 PROGRAM PENUNJANG URUSAN PEMERINTAHAN DAERAH KABUPATEN/KOTA |
| | | 7.01.01.2.06 Administrasi Umum Perangkat Daerah |
| | | 7.01.01.2.08 Penyediaan Jasa Penunjang Urusan Pemerintahan Daerah |
| | | 7.01.01.2.09 Pemeliharaan Barang Milik Daerah Penunjang Urusan Pemerintahan Daerah |
| | | 7.01.03 PROGRAM PEMBERDAYAAN MASYARAKAT DESA DAN KELURAHAN |
| | | 7.01.03.2.02 Kegiatan Pemberdayaan Kelurahan |
| | | 7.01.0.00.0.00.21.0000 Kecamatan Medan Sunggal |
| | | 7.01.0.00.0.00.21.0000 Kecamatan Medan Sunggal |
| | | 7.01.01 PROGRAM PENUNJANG URUSAN PEMERINTAHAN DAERAH KABUPATEN/KOTA |
| | | 7.01.01.2.02 Administrasi Keuangan Perangkat Daerah |
| | | 7.01.01.2.05 Administrasi Kepegawaian Perangkat Daerah |
| | | 7.01.01.2.06 Administrasi Umum Perangkat Daerah |
| | | 7.01.01.2.07 Pengadaan Barang Milik Daerah Penunjang Urusan Pemerintah Daerah |
| | | 7.01.01.2.08 Penyediaan Jasa Penunjang Urusan Pemerintahan Daerah |
| | | 7.01.01.2.09 Pemeliharaan Barang Milik Daerah Penunjang Urusan Pemerintahan Daerah |
| | | 7.01.02 PROGRAM PENYELENGGARAAN PEMERINTAHAN DAN PELAYANAN PUBLIK |
| | | 7.01.02.2.01 Koordinasi Penyelenggaraan Kegiatan Pemerintahan di Tingkat Kecamatan |
| | | 7.01.02.2.02 Penyelenggaraan Urusan Pemerintahan yang Tidak Dilaksanakan oleh Unit Kerja Perangkat Daerah yang Ada di Kecamatan |
| | | 7.01.02.2.03 Koordinasi Pemeliharaan Prasarana dan Sarana Pelayanan Umum |
| | | 7.01.02.2.04 Pelaksanaan Urusan Pemerintahan yang Dilimpahkan kepada Camat |
| | | 7.01.03 PROGRAM PEMBERDAYAAN MASYARAKAT DESA DAN KELURAHAN |
| | | 7.01.03.2.02 Kegiatan Pemberdayaan Kelurahan |
| | | 7.01.05 PROGRAM PENYELENGGARAAN URUSAN PEMERINTAHAN UMUM |

| OPD/Sub Unit/Program/Kegiatan | | |
|-------------------------------|--|--|
| | | 7.01.05.2.01 Penyelenggaraan Urusan Pemerintahan Umum Sesuai Penugasan Kepala Daerah |
| | | 7.01.06 PROGRAM PEMBINAAN DAN PENGAWASAN PEMERINTAHAN DESA |
| | | 7.01.06.2.01 Fasilitasi, Rekomendasi dan Koordinasi Pembinaan dan Pengawasan Pemerintahan Desa |
| | | 7.01.0.00.0.00.21.0001 Kelurahan Babura Sunggal |
| | | 7.01.03 PROGRAM PEMBERDAYAAN MASYARAKAT DESA DAN KELURAHAN |
| | | 7.01.03.2.02 Kegiatan Pemberdayaan Kelurahan |
| | | 7.01.0.00.0.00.21.0002 Kelurahan Lalang |
| | | 7.01.03 PROGRAM PEMBERDAYAAN MASYARAKAT DESA DAN KELURAHAN |
| | | 7.01.03.2.02 Kegiatan Pemberdayaan Kelurahan |
| | | 7.01.0.00.0.00.21.0003 Kelurahan Sei Sikaming - B |
| | | 7.01.03 PROGRAM PEMBERDAYAAN MASYARAKAT DESA DAN KELURAHAN |
| | | 7.01.03.2.02 Kegiatan Pemberdayaan Kelurahan |
| | | 7.01.0.00.0.00.21.0004 Kelurahan Simpang Tanjung |
| | | 7.01.03 PROGRAM PEMBERDAYAAN MASYARAKAT DESA DAN KELURAHAN |
| | | 7.01.03.2.02 Kegiatan Pemberdayaan Kelurahan |
| | | 7.01.0.00.0.00.21.0005 Kelurahan Sunggal |
| | | 7.01.03 PROGRAM PEMBERDAYAAN MASYARAKAT DESA DAN KELURAHAN |
| | | 7.01.03.2.02 Kegiatan Pemberdayaan Kelurahan |
| | | 7.01.0.00.0.00.21.0006 Kelurahan Tanjung Rejo |
| | | 7.01.03 PROGRAM PEMBERDAYAAN MASYARAKAT DESA DAN KELURAHAN |
| | | 7.01.03.2.02 Kegiatan Pemberdayaan Kelurahan |
| | | 8.01.0.00.0.00.01.0000 Badan Kesatuan Bangsa dan Politik |
| | | 8.01.0.00.0.00.01.0000 Badan Kesatuan Bangsa dan Politik |
| | | 8.01.01 PROGRAM PENUNJANG URUSAN PEMERINTAHAN DAERAH KABUPATEN/KOTA |
| | | 8.01.01.2.01 Perencanaan, Penganggaran, dan Evaluasi Kinerja Perangkat Daerah |
| | | 8.01.01.2.02 Administrasi Keuangan Perangkat Daerah |
| | | 8.01.01.2.05 Administrasi Kepegawaian Perangkat Daerah |
| | | 8.01.01.2.06 Administrasi Umum Perangkat Daerah |
| | | 8.01.01.2.07 Pengadaan Barang Milik Daerah Penunjang Urusan Pemerintah Daerah |
| | | 8.01.01.2.08 Penyediaan Jasa Penunjang Urusan Pemerintahan Daerah |
| | | 8.01.01.2.09 Pemeliharaan Barang Milik Daerah Penunjang Urusan Pemerintahan Daerah |
| | | 8.01.01.2.13 Penataan Organisasi |
| | | 8.01.02 PROGRAM PENGUATAN IDEOLOGI PANCASILA DAN KARAKTER KEBANGSAAN |
| | | 8.01.02.2.01 Perumusan Kebijakan Teknis dan Pemantapan Pelaksanaan Bidang Ideologi Pancasila dan Karakter Kebangsaan |

| OPD/Sub Unit/Program/Kegiatan | |
|-------------------------------|--|
| | 8.01.03 PROGRAM PENINGKATAN PERAN PARTAI POLITIK DAN LEMBAGA PENDIDIKAN MELALUI PENDIDIKAN POLITIK DAN PENGEMBANGAN ETIKA SERTA BUDAYA POLITIK |
| | 8.01.03.2.01 Perumusan Kebijakan Teknis dan Pemantapan Pelaksanaan Bidang Pendidikan Politik, Etika Budaya Politik, Peningkatan Demokrasi, Fasilitasi Kelembagaan Pemerintahan, Perwakilan dan Partai Politik, Pemilihan Umum/Pemilihan Umum Kepala Daerah, serta Pemantauan Situasi Politik |
| | 8.01.04 PROGRAM PEMBERDAYAAN DAN PENGAWASAN ORGANISASI KEMASYARAKATAN |
| | 8.01.04.2.01 Perumusan Kebijakan Teknis dan Pemantapan Pelaksanaan Bidang Pemberdayaan dan Pengawasan Organisasi Kemasyarakatan |
| | 8.01.05 PROGRAM PEMBINAAN DAN PENGEMBANGAN KETAHANAN EKONOMI, SOSIAL, DAN BUDAYA |
| | 8.01.05.2.01 Perumusan Kebijakan Teknis dan Pemantapan Pelaksanaan Bidang Ketahanan Ekonomi, Sosial dan Budaya |
| | 8.01.06 PROGRAM PENINGKATAN KEWASPADAAN NASIONAL DAN PENINGKATAN KUALITAS DAN FASILITASI PENANGANAN KONFLIK SOSIAL |
| | 8.01.06.2.01 Perumusan Kebijakan Teknis dan Pelaksanaan Pemantapan Kewaspadaan Nasional dan Penanganan Konflik Sosial |

1.1.3. Penerapan Standar Pelayanan Minimal

a. Dasar Penerapan Standard Pelayanan Minimal

Peraturan perundang - undangan yang mendasari penerapan standar pelayanan minimal berpedoman kepada:

1. Undang-Undang Nomor 23 Tahun 2014 tentang Pemerintahan Daerah (Lembaran Negara Republik Indonesia Tahun 2014 Nomor 244, Tambahan Lembaran Negara Republik Indonesia Nomor 5587) sebagaimana telah beberapa kali diubah, terakhir dengan Undang- Undang Nomor 9 Tahun 2015 tentang Perubahan Kedua atas Undang-Undang Nomor 23 Tahun 2014 tentang Pemerintahan Daerah (Lembaran Negara Republik Indonesia Tahun 2015 Nomor 58, Tambahan Lembaran Negara Republik Indonesia Nomor 5679);
2. Peraturan Pemerintah Nomor 12 Tahun 2017 tentang Pembinaan dan Pengawasan Penyelenggaraan Pemerintahan Daerah (Lembaran Negara Republik Indonesia Tahun 2017 Nomor 73, Tambahan Lembaran Negara Republik Indonesia Nomor 6041);
3. Peraturan Pemerintah Nomor 2 Tahun 2018 tentang Standar Pelayanan Minimal (Lembaran Negara Republik Indonesia Tahun 2018 Nomor 2, Tambahan Lembaran Negara Republik Indonesia Nomor 6178);

4. Peraturan Menteri Dalam Negeri Nomor 100 Tahun 2018 tentang Penerapan Standar Pelayanan Minimal (Lembaran Negara Republik Indonesia Tahun 2018 Nomor 2, Tambahan Lembaran Negara Republik Indonesia Nomor 1540);
5. Peraturan Pemerintah Republik Indonesia Nomor 19 Tahun 2005 Tentang Standar Nasional Pendidikan;
6. Peraturan Menteri Kesehatan Republik Indonesia Nomor 4 Tahun 2019 Tentang Standar Teknis Pemenuhan Mutu Pelayanan Dasar Pada Standar Pelayanan Minimal Bidang Kesehatan;
7. Peraturan Menteri Pekerjaan Umum Nomor 29/PRT/M/2018 tentang Standar Teknis Standar Pelayanan Minimal Bidang Pekerjaan Umum dan Penataan Ruang;
8. Peraturan Menteri Dalam Negeri Republik Indonesia Nomor 121 Tahun 2018 Tentang Standar Teknis Mutu Pelayanan Dasar Sub Urusan Ketenteraman Dan Ketertiban Umum Di Provinsi Dan Kabupaten/Kota;
9. Peraturan Menteri Dalam Negeri Republik Indonesia Nomor 59 Tahun 2021 Tentang Penerapan Standar Pelayanan Minimal;
10. Permensos Nomor 9 tahun 2018 tentang Standar Teknis Pelayanan Dasar pada SPM Bidang Sosial di Daerah;

b. Kebijakan Umum Daerah Dalam Rencana Penerapan Dan Pencapaian Standar Pelayanan Minimal Yang Dituangkan Dalam Rencana Pembangunan Jangka Menengah Daerah

Strategi pembangunan daerah yang ditetapkan oleh Pemerintah Kota Medan dalam rangka mencapai tujuan dan sasaran, diwujudkan dalam bentuk kebijakan-kebijakan dan program-program. Kebijakan merupakan arah/ketentuan yang ditetapkan oleh pemerintah daerah sebagai dasar untuk dijadikan pedoman, pegangan/petunjuk dalam melaksanakan program/kegiatan guna tercapainya kelancaran dan keterpaduan dalam mewujudkan tujuan dan sasaran. Kebijakan dan program pembangunan yang ditetapkan oleh Pemerintah Kota Medan untuk mencapai sasaran meningkatnya aksesibilitas masyarakat terhadap pelayanan pemerintah daerah yang ditetapkan dengan kebijakan meningkatkan kualitas penyelenggaraan pelayanan publik, dengan program penyempurnaan sistem manajemen pelayanan publik. Sistem yang demikian diharapkan akan dapat memenuhi kebutuhan data dan informasi diberbagai tingkatan administrasi dalam rangka peningkatan efektifitas dan efisiensi penyelenggaraan pemerintahan daerah.

Dalam Rencana Pembangunan Jangka Menengah Daerah (RPJMD) Kota Medan Tahun 2021-2026 disebutkan bahwa arah kebijakan umum pembangunan Kota Medan Tahun 2021-2026 merupakan strategi dan teknik pencapaian Visi dan Misi Pembangunan Jangka Menengah Daerah Kota Medan. Adapun yang menjadi Visi Pembangunan Jangka

Menengah Daerah Kota Medan Tahun 2021-2026 adalah “ ***Terwujudnya Masyarakat Kota Medan yang Berkah Maju dan Kondusif***”

Selanjutnya, dalam rangka mewujudkan visi pembangunan kota yang ditetapkan, maka arah kebijakan umum daerah dalam Rencana Penerapan Dan Pencapaian Standar Pelayanan Minimal pada tahun 2023 antara lain:

1. Dalam mewujudkan Misi Kesatu: Medan Berkah
 - a) Fasilitasi Pembuatan Akte Pendirian 50 unit koperasi Rumah Ibadah ke Notari.
 - b) Pembangunan sistem pemutakhiran data fakir miskin dan orang tidak mampu
 - c) Meningkatkan penyediaan layanan bantuan sosial kepada korban bencana selama tanggap darurat yang termasuk dalam kelompok rentan.
 - d) Meningkatkan kemampuan ekonomi masyarakat dengan bantuan alat berjualan
2. Dalam mewujudkan Misi Kedua: Medan Maju
 - a) Mewujudkan sarana dan prasarana sekolah menengah pertama negeri kota Medan yang berkualitas, melalui penyediaan peralatan laboratorium komputer dan kimia yang modern.
 - b) Mewujudkan sarana dan prasarana sekolah menengah pertama negeri kota Medan yang berkualitas, melalui penyediaan peralatan laboratorium komputer dan kimia yang modern.
 - c) Peningkatan mutu tenaga kesehatan melalui peningkatan kompetensi pendidikan, dan pelatihan seluruh jenis tenaga Kesehatan.
 - d) Pengembangan fasilitas pelayanan kesehatan rujukan.
 - e) Peningkatan akses dan mutu layanan berkelanjutan, peningkatan pelayanan kesehatan reproduksi remaja, dan peningkatan peran upaya kesehatan berbasis Masyarakat.
 - f) Mendorong efektivitas penanganan kejadian luar biasa dan pandemi bagi Masyarakat.
 - g) Peningkatan pembiayaan kesehatan publik dan peningkatan pembiayaan dalam rangka mendukung pencapaian *universal health coverage* (UHC).
 - h) Memperkuat sistem informasi keluarga yang terintegrasi.
3. Dalam mewujudkan Misi Ketiga: Medan Bersih.
 - a) Pembinaan Pengelolaan Barang Milik Daerah .
 - b) Mendorong terciptanya Zona Integritas WBK menuju WBM.
 - c) Memperluas jaringan pelayanan administrasi kependudukan di tingkat kelurahan
 - d) Pembinaan terhadap industri yang menerapkan pemberlakuan standarisasi industry.
 - e) penyimpanan dan pengamanan data digital (data geospasial, statistik, dan keuangan).
4. Dalam mewujudkan Misi Keempat: Medan Membangun

- a) Kolaborasi program dan kegiatan peningkatan kawasan layak huni di Kota Medan bersama Pemerintah Pusat, Pemerintah Provinsi dan stakeholders lainnya.
 - b) Menyusun regulasi dan standar yang ketat untuk industri, transportasi, dan sektor lain yang berkontribusi terhadap polusi.
 - c) Pembangunan dan pemeliharaan infrastruktur untuk mengendalikan aliran air, seperti saluran drainase dan sistem pengaturan air.
5. Dalam mewujudkan Misi Kelima: Medan Kondusif
- a) Peningkatan sosialisasi peraturan daerah.
 - b) Meningkatkan Kerjasama dengan komunitas-komunitas kreatif dalam membangun kelurahan bebas narkoba.
 - c) Peningkatan kerjasama 3 pilar dimulai dari tingkat kelurahan.
6. Dalam mewujudkan Misi Keenam: Medan Inovatif
- a) Mengembangkan produk ekonomi kreatif berbasis kekayaan intelektual (HAKI).
 - b) Meningkatkan penanaman modal dibidang usaha yang menyerap tenaga kerja
 - c) Meningkatkan kualitas tenaga kerja UMKM dengan memberikan pelatihan dan pembinaan.
 - d) Meningkatkan koordinasi antar instansi di jajaran OPD Pemko Medan terutama yang berhubungan dengan penelitian dan pengembangan serta meningkatnya mutu penelitian dan pengembangan.
 - e) Pengembangan potensi ekonomi dengan mengembangkan sektorsektor unggulan yang berkontribusi bagi perekonomian.
 - f) Meningkatnya pelaksanaan penelitian dan pengembangan terhadap isu-isu pembangunan yang amat strategis dan termutakhir dan Balitbang berperan sebagai lembaga konsultatif dalam merumuskan dan merancang kebijakan Pemko Medan.
7. Dalam mewujudkan Misi Ketujuh: Medan Beridentitas
- a) Meningkatkan pelestarian budaya kota Medan dengan penyediaan tempat / wadah kesenian.
 - b) Melakukan pembentukan atau pengembangan pusat-pusat kajian ilmiah lokal untuk pelatihan dalam perlindungan, pelestarian dan penyajian cagar budaya agar mampu mendorong penelitian ilmiah di bidang cagar budaya.
 - c) Sinergitas bersama OPD dan Badan Usaha melalui kegiatan yang berkesinambungan sebagaimana indikasi program yang ditetapkan pada Perwal RTB.

b. Gambaran Orientasi Dan Komitmen Yang Ditetapkan Pemerintah Daerah Selama Satu Tahun Dalam Rangka Penerapan Dan Pencapaian Standar Pelayanan Minimal Yang Dituangkan Dalam Kebijakan Umum Anggaran 2023

Pemberian otonomi yang seluas-luasnya kepada Daerah diarahkan untuk mempercepat terwujudnya kesejahteraan masyarakat atau kesejahteraan rakyat melalui

peningkatan pelayanan, pemberdayaan, dan peran serta masyarakat. Di samping itu melalui otonomi luas, dalam lingkungan strategis globalisasi, Daerah diharapkan mampu meningkatkan daya saing dengan memperhatikan prinsip demokrasi, pemerataan, keadilan, keistimewaan, dan kekhususan serta potensi dan keanekaragaman Daerah dalam sistem Negara Kesatuan Republik Indonesia. Upaya percepatan terwujudnya kesejahteraan masyarakat atau kesejahteraan rakyat tersebut dalam lingkungan strategis globalisasi dengan menggunakan prinsip pemerataan dan keadilan salah satunya diwujudkan melalui penetapan dan penerapan SPM.

Sejak berlakunya Undang-Undang Nomor 23 Tahun 2014 tentang Pemerintahan Daerah maka SPM tidak lagi dimaknai dalam kontekstual sebagai norma, standar, prosedur, dan kriteria. Batasan pengertian SPM secara tekstual memang tidak berubah, yaitu bahwa SPM merupakan ketentuan mengenai Jenis Pelayanan Dasar dan Mutu Pelayanan Dasar yang berhak diperoleh setiap Warga Negara secara minimal, namun terdapat perubahan mendasar dalam pengaturan mengenai Jenis Pelayanan Dasar dan Mutu Pelayanan Dasar, kriteria penetapan SPM, dan mekanisme penerapan SPM.

Dalam rangka mewujudkan tujuan Kota Medan yang tertuang dalam Rencana Pembangunan Jangka Menengah Daerah Kota Medan Tahun 2016-2021. Pada tahun 2022 ada 8 (delapan) OPD yang melaksanakan standar pelayanan minimal yakni dengan masing-masing kebijakan sebagai berikut:

1. Dinas Pendidikan.

Kebijakan penyelenggaraan Dinas Pendidikan diarahkan kepada:

- a. Pemerataan Kuantitas dan Kualitas Pendidik dan Tenaga Kependidikan Meningkatkan mutu pelayanan Pendidikan secara lebih merata
- b. Pengelolaan Pendidikan Anak Usia Dini (PAUD).
- c. Pengelolaan Pendidikan Sekolah Dasar.
- d. Mewujudkan Kota Medan sebagai *The Kitchen of Asia*.
- e. Peningkatan pemeliharaan dan pengelolaan potensi budaya daerah.
- f. Melindungi dan melestarikan bangunan-bangunan bersejarah dan cagar budaya (mewujudkan Medan sebagai Kota Sejarah)

2. Dinas Kesehatan

Kebijakan penyelenggaraan Dinas Kesehatan diarahkan kepada:

- a. Peningkatan Pelayanan BLUD.
- b. Peningkatan akses dan kualitas pelayanan kesehatan Masyarakat secara merata.
- c. Peningkatan Akses, cakupan dan kualitas layanan jaminan kesehatan Masyarakat dalam lingkup UHC.

3. Dinas Sumber Daya, Air Bina Marga dan Bina Konstruksi

Kebijakan penyelenggaraan Dinas Sumber Daya, Air Bina Marga dan Bina Konstruksi diarahkan kepada:

- a. Peningkatan jaringan infrastruktur jalan, terintegrasi.

- b. Peningkatan pembangunan dan pemeliharaan prasarana dan sarana pengendalian banjir secara terintegrasi.
- c. Peningkatan kondisi drainase kota dan lingkungan.
- d. Peningkatan fasilitas kota secara terintegrasi.

4. Dinas Perumahan, Kawasan Pemukiman, Cipta Karya dan Tata Ruang

Kebijakan penyelenggaraan Dinas Perumahan, Kawasan Pemukiman, Cipta Karya dan Tata Ruang diarahkan kepada:

- a. Pengembangan sistem dan pengelolaan persampahan peningkatan kualitas sarana dan prasarana air bersih dan sanitasi lingkungan.
- b. Penataan bangunan cagar budaya/Kawasan bersejarah
- c. Mendorong peningkatan pembangunan perumahan layak huni bagi masyarakat berpenghasilan rendah (MBR).
- d. Peningkatan efektivitas dan konsistensi pelaksanaan penataan ruang kota dan kawasan strategis.
- e. Percepatan pelaksanaan program perumahan, kawasan pemukiman dan penataan ruang.

5. Dinas Pencegah dan Pemadam Kebakaran

Kebijakan penyelenggaraan Dinas Pencegah dan Pemadam Kebakaran diarahkan kepada:

- a. Peningkatan pencapaian waktu tanggap kebakaran.
- b. Peningkatan prasarana dan sarana penanggulangan kebakaran, khususnya UPT.
- c. Peningkatan pelayanan terhadap bahaya kebakaran.
- d. Peningkatan partisipasi masyarakat dalam pencegahan terhadap kebakaran.

6. Satuan Polisi Pamong Praja

Kebijakan penyelenggaraan Satuan Polisi Pamong Praja diarahkan kepada:

- a. Penanganan gangguan ketenteraman dan ketertiban umum lebih efektif.
- b. Penegakan dan pembinaan hukum daerah lebih efektif.
- c. Meningkatkan koordinasi dan kolaborasi dengan Forum Koordinasi Pimpinan Daerah termasuk di Tingkat kecamatan.

7. Badan Penanggulangan Bencana Daerah

Kebijakan penyelenggaraan Badan Penanggulangan Bencana Daerah diarahkan kepada:

- a. Pelayanan Informasi Rawan Bencana yang lebih luas dan beragam.
- b. Pencegahan dan Kesiapsiagaan terhadap Bencana.

8. Dinas Sosial

Kebijakan penyelenggaraan Dinas Sosial diarahkan kepada:

- a. Rehabilitasi sosial dasar penyandang disabilitas terlantar, anak terlantar, lanjut usia terlantar, serta gelandangan pengemis di luar panti sosial.
- b. Pengelolaan data fakir miskin cakupan daerah dan masyarakat berpenghasilan rendah.

- c. Percepatan pengembangan fasilitas, mekanisme serta sarana prasarana dalam penanganan PMKS dan penyandang disabilitas.
- d. Peningkatan koordinasi dan penguatan kapasitas lembaga penanggulangan kemiskinan.

BAB II

CAPAIAN KINERJA PENYELENGGARAAN PEMERINTAHAN DAERAH

Capaian kinerja penyelenggaraan pemerintahan daerah secara umum dapat diketahui dari berbagai indikator kinerja dalam berbagai bidang. Bagaimana keberhasilan suatu daerah dalam pelayanan publik diukur dari sejauh mana capaian yang diperoleh daerah dimaksud terkait berbagai indikator kinerja yang telah ditetapkan sebelumnya. Capaian kinerja penyelenggaraan pemerintahan daerah diukur melalui beberapa capaian indikator kinerja antara lain : Indikator Kinerja Makro, Indikator Kinerja Kunci Keluaran/Output (IKK Keluaran/Output), Indikator Kinerja Kunci Hasil/Outcome (IKK Hasil/Outcome, dan Indikator Kinerja Kunci Fungsi Penunjang Urusan Pemerintahan. Sampai sejauh mana capaian kinerja penyelenggaraan Pemerintahan Kota Medan terkait berbagai indikator tersebut akan diuraikan berikutnya

2.1. Capaian Kinerja Makro

Capaian kinerja Pemerintah Kota Medan berkaitan dengan kinerja makro diukur dari beberapa indikator kinerja makro yang secara garis besar terdiri dari 6 (enam) indikator kinerja. Seluruh indikator kinerja makro tersebut menggambarkan kondisi ekonomi dan sosial yang dialami dan terjadi di Kota Medan selama periode yang diperhitungkan. Perkembangan capaian kinerja makro Kota Medan tahun 2023 dibandingkan dengan tahun 2022 dapat dilihat pada table 2.1. berikut.

Table 2.1. Capaian Indikator Kinerja Makro Kota Medan Tahun 2022-2023

| No | Indikator Kinerja Makro | Capaian Kinerja Tahun 2022 | Capaian Kinerja Tahun 2023 | Perubahan (%) |
|-----|-------------------------------------|----------------------------|----------------------------|---------------|
| (1) | (2) | (3) | (4) | (5) |
| 1. | Indeks Pembangunan Manusia | 82,13 | 82,61 | 0,58 |
| 2. | Angka Kemiskinan | 8,07% | 8,00% | (0,87) |
| 3. | Angka Pengangguran | 8,89% | 8,67% | (2,47) |
| 4. | Pertumbuhan Ekonomi | 4,71% | 5,04% | 7,01 |
| 5. | Pendapatan Perkapita | Rp 113796,55 | Rp 122591,56 | 7,72 |
| 6. | Ketimpangan Pendapatan (Gini Ratio) | 0,399 | 0,373 | (6,52) |

Table 2.1. di atas mengindikasikan bahwa kondisi ekonomi Kota Medan tahun 2023 relative mengalami perbaikan dibandingkan dengan tahun sebelumnya. Secara umum indikator kinerja makro tahun 2023 mengalami peningkatan atau perbaikan dibandingkan dengan tahun 2022. Beberapa indikator dengan angka yang meningkat dan menunjukkan adanya perbaikan antara lain Indeks Pembangunan Manusia (IPM), Pertumbuhan Ekonomi, dan Pendapatan Perkapita. Demikian juga beberapa indikator dengan angka yang menurun tetapi menunjukkan adanya perbaikan antara lain Angka Kemiskinan, Angka Pengangguran dan Gini Rasio. Kondisi tersebut menggambarkan bahwa secara umum capaian indikator kinerja makro Pemerintah Kota Medan tahun 2023 relatif mengalami peningkatan atau lebih baik dibandingkan dengan tahun 2022.

2.2. Capaian Kinerja Penyelenggaraan Urusan Pemerintahan

Capaian kinerja urusan pemerintahan menggambarkan bagaimana realisasi capaian kinerja yang berhasil diperoleh/diraih atas berbagai indikator yang telah ditetapkan sebelumnya. Capaian kinerja urusan pemerintahan diukur dari berbagai jenis indikator kinerja kunci (IKK) yang secara umum menggambarkan keberhasilan penyelenggaraan suatu urusan pemerintahan. Indikator kinerja kunci (IKK) secara garis besar dikelompokkan menjadi 3 (tiga) yaitu :

1. Indikator Kinerja Kunci (IKK) Keluaran atau Output
2. Indikator Kinerja Kunci (IKK) Hasil atau Outcome
3. Indikator Kinerja Kunci (IKK) Fungsi Penunjang

2.2.1. Indikator Kinerja Kunci Keluaran (Output)

Keluaran (*output*) adalah suatu bentuk produk akhir berupa barang atau jasa dari serangkaian proses atas penggunaan sumber daya pembangunan dengan tujuan agar hasil (*outcome*) dapat terwujud. Mengacu kepada konsep tersebut maka indikator kinerja kunci (IKK) Keluaran atau Output akan menunjukkan kinerja yang dicapai berupa ukuran terkait produk akhir (berupa barang atau jasa) atas proses penggunaan sumber daya tertentu. Jenis indikator kinerja kunci (IKK) Keluaran atau Output disesuaikan dengan urusan pemerintahan yang dilaksanakan oleh masing-masing Organisasi Perangkat Daerah (OPD) dengan jumlah indikator yang berbeda-beda. Capaian yang diraih Pemerintah Kota Medan atas indikator kinerja kunci (IKK) Keluaran atau Output untuk tahun 2023 dapat dilihat pada table berikut.

Table 2.2. Indikator Kinerja Kunci Keluaran (*Output*)
Pemerintah Kota Medan Tahun 2023

| NO | URUSAN PEMERINTAHAN | NO | INDIKATOR KINERJA KUNCI KELUARAN | CAPAIAN KINERJA | SUMBER DATA | KET. |
|-----|---------------------|----|---|-----------------|---|---|
| (1) | (2) | | (3) | (4) | (5) | (6) |
| 1 | Pendidikan | 1. | Jumlah Satuan Pendidikan Anak Usia Dini Terakreditasi (Negeri & | 468 | Dinas Pendidikan dan Kebudayaan : Dapodik | - |
| | | 2. | Jumlah Peserta Didik PAUD (Negeri & Swasta) yang menerima perlengkapan dasar peserta didik dari Pemerintah Daerah | 0 | Dinas Pendidikan dan Kebudayaan | Pada APBD 2023 kegiatan perlengkapan dasar siswa (alat tulis dan menggambar serta buku gambar) sebanyak 0 siswa |
| | | 3. | Jumlah Peserta Didik PAUD (Negeri & Swasta) yang menerima pembebasan biaya pendidikan | 0 | Dinas Pendidikan dan Kebudayaan | Belum ada kegiatan |

| NO | URUSAN PEMERINTAHAN | NO | INDIKATOR KINERJA KUNCI KELUARAN | CAPAIAN KINERJA | SUMBER DATA | KET. |
|----|---------------------|-----|--|-----------------|--|------|
| | | 4. | Jumlah kebutuhan minimal Pendidik PAUD (Negeri & Swasta)- | 3 | Dinas Pendidikan dan Kebudayaan : Aplikasi GTA | - |
| | | 5. | Jumlah pendidik PAUD (Negeri & Swasta) | 2.620 | Dinas Pendidikan dan Kebudayaan: Dapodik | - |
| | | 6. | Jumlah pendidik PAUD (Negeri & Swasta) yang memiliki ijazah diploma empat (D-IV) atau sarjana (S1) bidang pendidikan anak usia dini, kependidikan lain atau psikologi dan sertifikat profesi guru pendidikan | 1.443 | Dinas Pendidikan dan Kebudayaan: Dapodik | - |
| | | 7. | Jumlah Kepala Sekolah PAUD (Negeri & Swasta) yang memiliki ijazah D-IV atau S1, sertifikat pendidik dan surat tanda tamat pendidikan dan pelatihan calon Kepala Sekolah untuk PAUD formal atau sertifikat pendidikan dan pelatihan Kepala Satuan PAUD non formal dari lembaga pemerintah | 438 | Dinas Pendidikan dan Kebudayaan: Dapodik | - |
| | | 8. | Jumlah SD dan SMP Negeri Terakreditasi | 1.249 | Dinas Pendidikan : Dapodik | - |
| | | 9. | Jumlah Peserta Didik Jenjang Sekolah Dasar (Negeri & Swasta) yang menerima perlengkapan dasar peserta didik dari Pemerintah Daerah | 4.100 | Dinas Pendidikan dan Kebudayaan | - |
| | | 10. | Jumlah Peserta Didik Jenjang Sekolah Menengah Pertama (Negeri & Swasta) yang menerima perlengkapan dasar peserta didik dari Pemerintah Daerah | 2.966 | Dinas Pendidikan dan Kebudayaan | - |
| | | 11. | Jumlah Peserta Didik Jenjang Sekolah Dasar (Negeri & Swasta) yang menerima pembebasan biaya pendidikan | 4.000 | Dinas Pendidikan dan Kebudayaan | - |
| | | 12. | Jumlah Peserta Didik Jenjang Sekolah Menengah Pertama (Negeri & Swasta) yang menerima pembebasan biaya pendidikan | 3.000 | Dinas Pendidikan dan Kebudayaan | - |

| NO | URUSAN PEMERINTAHAN | NO | INDIKATOR KINERJA KUNCI KELUARAN | CAPAIAN KINERJA | SUMBER DATA | KET. |
|----|---------------------|-----|---|-----------------|---|-----------------|
| | | 13. | Jumlah kebutuhan minimal Pendidik pada Jenjang Sekolah Dasar (Negeri & Swasta) | 608 | Dinas Pendidikan dan Kebudayaan: Dapodik | - |
| | | 14. | Jumlah kebutuhan minimal Pendidik pada Jenjang Sekolah Menengah Pertama (Negeri & Swasta) | 608 | Dinas Pendidikan dan Kebudayaan: Dapodik | - |
| | | 15. | Jumlah Pendidik pada Jenjang Sekolah Dasar/MI (Negeri & Swasta) | 13.015 | Dinas Pendidikan dan Kebudayaan: Dapodik | - |
| | | 16. | Jumlah Pendidik pada Jenjang Sekolah Menengah Pertama/MTs (Negeri & Swasta) | 7.825 | Dinas Pendidikan dan Kebudayaan: Dapodik | - |
| | | 17. | Jumlah kebutuhan minimal Tenaga Kependidikan pada Jenjang Sekolah Dasar (Negeri & Swasta)- | - | Dinas Pendidikan dan Kebudayaan: Aplikasi GTA | Masih Terpenuhi |
| | | 18. | Jumlah kebutuhan minimal Tenaga Kependidikan pada Jenjang Sekolah Menengah Pertama (Negeri & Swasta)- | - | Dinas Pendidikan dan Kebudayaan: Aplikasi GTA | Masih Terpenuhi |
| | | 19. | Jumlah Tenaga Kependidikan pada Jenjang Sekolah Dasar (Negeri & Swasta) | 934 | Dinas Pendidikan dan Kebudayaan: Dapodik | - |
| | | 20. | Jumlah Tenaga Kependidikan pada Jenjang Sekolah Menengah Pertama (Negeri & Swasta) | 608 | Dinas Pendidikan dan Kebudayaan: Dapodik | - |
| | | 21. | Jumlah Pendidik pada Jenjang Sekolah Dasar (Negeri & Swasta) yang memiliki ijazah D-IV atau S1, dan Sertifikat Pendidik | 11.283 | Dinas Pendidikan dan Kebudayaan: Dapodik | - |
| | | 22. | Jumlah Pendidik pada Jenjang Sekolah Menengah Pertama (Negeri & Swasta) yang memiliki ijazah D-IV atau S1, dan Sertifikat Pendidik | 6.743 | Dinas Pendidikan dan Kebudayaan: Dapodik | - |

| NO | URUSAN PEMERINTAHAN | NO | INDIKATOR KINERJA KUNCI KELUARAN | CAPAIAN KINERJA | SUMBER DATA | KET. |
|----|---------------------|-----|---|-----------------|--|--------------------|
| | | 23. | Jumlah Kepala Sekolah pada Jenjang Sekolah Dasar (Negeri & Swasta) yang memiliki ijazah D-IV atau S1, Sertifikat Pendidik dan Surat Tanda Tamat Pendidikan dan Pelatihan Calon Kepala Sekolah | 741 | Dinas Pendidikan dan Kebudayaan: Dapodik | - |
| | | 24. | Jumlah Kepala Sekolah pada Jenjang Sekolah Menengah Pertama (Negeri & Swasta) yang memiliki ijazah D-IV atau S1, Sertifikat Pendidik dan Surat Tanda Tamat pendidikan dan pelatihan calon Kepala Sekolah | 359 | Dinas Pendidikan dan Kebudayaan: Dapodik | - |
| | | 25. | Jumlah Tenaga Penunjang Lainnya pada Jenjang Sekolah Dasar (Negeri & Swasta) yang memiliki ijazah SMA sederajat | 362 | Dinas Pendidikan dan Kebudayaan: Dapodik | - |
| | | 26. | Jumlah Tenaga Penunjang Lainnya pada Jenjang Sekolah Menengah Pertama (Negeri & Swasta) yang memiliki ijazah SMA sederajat | 196 | Dinas Pendidikan dan Kebudayaan: Dapodik | - |
| | | 27. | Jumlah Satuan Pendidikan Kesetaraan Terakreditasi (Negeri & Swasta) | 21 | Dinas Pendidikan dan Kebudayaan: Dapodik | - |
| | | 28. | Jumlah Peserta Didik Pendidikan Kesetaraan (Negeri & Swasta) yang menerima perengkan dasar peserta didik dari Pemerintah Daerah | 0 | - | Belum ada kegiatan |
| | | 29. | Jumlah Peserta Didik Pendidikan Kesetaraan (Negeri & Swasta) yang menerima pembebasan biaya pendidikan | 0 | - | Belum ada kegiatan |
| | | 30. | Jumlah kebutuhan minimal Pendidik pada Satuan Pendidikan Kesetaraan (Negeri & Swasta)- | - | Dinas Pendidikan dan Kebudayaan: Dapodik | Masih Terpenuhi |
| | | 31. | Jumlah Peserta Didik pada Satuan Pendidikan Kesetaraan (Negeri & Swasta) | 323 | Dinas Pendidikan dan Kebudayaan: Dapodik | - |

| NO | URUSAN PEMERINTAHAN | NO | INDIKATOR KINERJA KUNCI KELUARAN | CAPAIAN KINERJA | SUMBER DATA | KET. |
|----|---------------------|-----|---|-----------------|--|------|
| | | 32. | Jumlah Pendidik pada Satuan Pendidikan Kesetaraan (Negeri & Swasta)) yang memiliki ijazah D-IV atau S1 | 176 | Dinas Pendidikan dan Kebudayaan: Dapodik | - |
| | | 33. | Jumlah Kepala Sekolah pada Satuan Pendidikan Kesetaraan (Negeri & Swasta)) yang memiliki ijazah D-IV atau S1 | 25 | Dinas Pendidikan dan Kebudayaan: Dapodik | - |
| 2 | Kesehatan | 34. | Jumlah RS Rujukan kab/kota yang memenuhi sarana, prasarana dan alat kesehatan (SPA) sesuai standar | 35 | Dinas Kesehatan : Bidang Yankes | - |
| | | 35. | Jumlah RS dibina dan dipersiapkan akreditasinya | 1 | Dinas Kesehatan : Bidang Yankes | - |
| | | 36. | Jumlah dukungan logistik kesehatan yang tersedia | 360.600 | Dinas Kesehatan : Sekretariat | - |
| | | 37. | Jumlah SDM kesehatan untuk pelayanan antenatal | 11.624 | Dinas Kesehatan : Bidang Yankes | - |
| | | 38. | Jumlah SDM kesehatan untuk pelayanan persalinan sesuai standar | 11.624 | Dinas Kesehatan : Bidang Kesmas | - |
| | | 39. | Jumlah SDM kesehatan untuk pelayanan neo natal esensial sesuai standar | 11.624 | Dinas Kesehatan : Bidang Kesmas | - |
| | | 40. | Jumlah SDM kesehatan untuk pelayanan kesehatan balita sesuai standar | 82.032 | Dinas Kesehatan : Bidang Kesmas | - |
| | | 41. | Jumlah SDM kesehatan untuk pelayanan kesehatan anak usia pendidikan dasar sesuai standar | 16.471 | Dinas Kesehatan : Bidang Kesmas | - |
| | | 42. | Jumlah SDM kesehatan untuk pelayanan kesehatan orang usia 15-59 tahun sesuai standar | 12.253 | Dinas Kesehatan : Bidang Kesmas | - |
| | | 43. | Jumlah SDM kesehatan untuk pelayanan kesehatan warga negara usia 60 tahun ke atas sesuai standar | 12.253 | Dinas Kesehatan : Bidang Kesmas | - |
| | | 44. | Jumlah SDM kesehatan untuk pelayanan kesehatan penderita hipertensi sesuai standar | 12.005 | Dinas Kesehatan : Bidang P2P | - |
| | | 45. | Jumlah SDM kesehatan untuk pelayanan kesehatan penderita DM sesuai standar | 12.253 | Dinas Kesehatan : Bidang P2P | - |

| NO | URUSAN PEMERINTAHAN | NO | INDIKATOR KINERJA KUNCI KELUARAN | CAPAIAN KINERJA | SUMBER DATA | KET. |
|----|---------------------|-----|---|-----------------|-----------------------------------|---|
| | | 46. | Jumlah SDM kesehatan untuk pelayanan kesehatan ODGJ sesuai standar | 2.490 | Dinas Kesehatan : Bidang P2P | - |
| | | 47. | Jumlah SDM kesehatan untuk pelayanan kesehatan orang terduga TBC sesuai standar | 10.742 | Dinas Kesehatan : Bidang P2P | - |
| | | 48. | Jumlah SDM kesehatan untuk pelayanan kesehatan orang dengan risiko terin feksi HIV sesuai standar | 12.749 | Dinas Kesehatan : Bidang P2P | - |
| 3 | Pekerjaan Umum | 49. | Luas kawasan permukiman rawan banjir di WS kewenangan kab/kota (ha) | - | Bukan kewenangan Dinas SDA, BM,BK | Kawasan permukiman di wilayah sungai merupakan kewenangan Pemerintah Pusat c.q. Kementerian PU-PR |
| | | 50. | Panjang sungai di kawasan permukiman rawan banjir di WS kewenangan kab/kota (m) | - | Bukan kewenangan Dinas SDA, BM,BK | Kawasan permukiman di wilayah sungai merupakan kewenangan Pemerintah Pusat c.q. Kementerian PU-PR |
| | | 52. | Luas kawasan permukiman sepanjang pantai yang rawan abrasi, erosi dan akresi di WS kewenangan kab/kota (ha) | - | Bukan kewenangan Dinas SDA, BM,BK | Kawasan permukiman sepanjang pantai rawan abrasi, erosi dan ekresi yang terlindungi oleh infrastruktur pengaman pantai di WS merupakan kewenangan Pemerintah Pusat c.q. Kementerian Pekerjaan Umum dan Perumahan Rakyat |

| NO | URUSAN PEMERINTAHAN | NO | INDIKATOR KINERJA KUNCI KELUARAN | CAPAIAN KINERJA | SUMBER DATA | KET. |
|----|---------------------|-----|---|-----------------|-----------------------------------|---|
| | | 53. | Panjang pantai di kawasan permukiman yang rawan abrasi, erosi, akresi di WS kewenangan kab/kota (m) | - | Bukan kewenangan Dinas SDA, BM,BK | Kawasan permukiman sepanjang pantai rawan abrasi, erosi dan ekresi yang terlindungi oleh infrastruktur pengaman pantai di WS merupakan kewenangan Pemerintah Pusat c.q. Kementerian Pekerjaan Umum dan Perumahan Rakyat |
| | | 54. | Rencana tata pengaturan air dan tata pengairan/rencana pengelolaan sumber daya air di WS kewenangan kab/kota | - | Bukan kewenangan Dinas SDA, BM,BK | Data Tidak tersedia |
| | | 55. | Rencana teknis tata pengaturan air dan tata pengairan/rencana pengelolaan sumber daya air kewenangan kab/kota | - | Bukan kewenangan Dinas SDA, BM,BK | Data Tidak tersedia |
| | | 56. | Data prasarana dan sarana pengaman pantai dan sungai milik pemerintah kab/kota | - | Bukan kewenangan Dinas SDA, BM,BK | Kawasan permukiman sepanjang pantai rawan abrasi, erosi dan ekresi yang terlindungi oleh infrastruktur pengaman pantai di WS merupakan kewenangan Pemerintah Pusat c.q. Kementerian Pekerjaan Umum dan Perumahan Rakyat |
| | | 57. | Persentase panjang jaringan irigasi primer dalam kondisi baik | - | Bukan Kewenangan Pemko Medan | Pemko Medan tidak memiliki Daerah |
| | | 58. | Persentase panjang jaringan irigasi sekunder dalam kondisi baik | - | Bukan Kewenangan Pemko Medan | Irigasi sesuai Permen PUPR No. 14 Tahun 2015 Tentang Kriteria dan |
| | | 59. | Persentase panjang jaringan irigasi tersier dalam kondisi baik | - | Bukan Kewenangan Pemko Medan | Penetapan Status Daerah Irigasi |
| | | 60. | Pemenuhan dokumen RISPAM lintas kab/kota | Ada | Dinas PKP,CK,TR | - |

| NO | URUSAN PEMERINTAHAN | NO | INDIKATOR KINERJA KUNCI KELUARAN | CAPAIAN KINERJA | SUMBER DATA | KET. |
|----|---------------------|-----|--|-----------------|------------------|---|
| | | 61. | Tersusun dan ditetapkannya JAKSTRADA kab/kota | Ada | Dinas PKP,CK,TR, | Peraturan Walikota Medan No 26/2019 tentang Kebijakan dan Strategi Daerah Kota Medan Dalam Pengelolaan Sampah Rumah Tangga dan Sampah Sejenis Sampah Rumah Tangga |
| | | 62. | Jumlah BUMD dan UPTD kab/kota Penyelenggara SPAM | Tidak ada | Dinas PKP,CK,TR | - |
| | | 63. | Jumlah ijin yang diberikan kepada Badan Usaha untuk melakukan penyelenggaraan SPAM | Tidak ada | Dinas PKP,CK,TR | - |
| | | 64. | Jumlah kerjasama penyelenggaraan SPAM dengan pemerintah pusat dan pemerintah daerah lain | Tidak ada | Dinas PKP,CK,TR | - |
| | | 65. | Jumlah rumah dengan akses unit pengolahan setempat untuk kegiatan pemenuhan pelayanan dasar menggunakan SPALD-S | 340 | Dinas PKP,CK,TR | - |
| | | 66. | Jumlah rumah dengan akses sambungan rumah untuk kegiatan pemenuhan pelayanan dasar menggunakan SPALD-T | 199 | Dinas PKP,CK,TR | - |
| | | 67. | Jumlah rumah dengan akses unit pengolahan setempat dan data jumlah rumah dengan akses sambungan rumah untuk kegiatan pemenuhan pelayanan dasar menggunakan SPALD-S dan SPALD-T | 539 | Dinas PKP,CK,TR | - |
| | | 68. | Jumlah rumah yang sudah menerima pelayanan jasa penyedotan lumpur tinja | - | Dinas PKP,CK,TR | Data belum tersedia |
| | | 69. | Jumlah rumah yang sudah menerima pelayanan jasa pengolahan lumpur tinja | - | Dinas PKP,CK,TR | Data belum tersedia |
| | | 70. | Jumlah rumah yang sudah menerima pelayanan jasa pengolahan air limbah domestik | 532.782 | Dinas PKP,CK,TR | - |

| NO | URUSAN PEMERINTAHAN | NO | INDIKATOR KINERJA KUNCI KELUARAN | CAPAIAN KINERJA | SUMBER DATA | KET. |
|----|---------------------|-----|--|-----------------|-----------------|---|
| | | 71. | Kinerja penyediaan pelayanan SPALD-S akses dasar | - | Dinas PKP,CK,TR | Data belum tersedia |
| | | 72. | Kinerja penyediaan pelayanan SPALD-S akses aman | - | Dinas PKP,CK,TR | Data belum tersedia |
| | | 73. | Kinerja penyediaan pelayanan SPALD-T akses aman | - | Dinas PKP,CK,TR | Data belum tersedia |
| | | 74. | Kinerja penyediaan unit pengolahan setempat | - | Dinas PKP,CK,TR | Data belum tersedia |
| | | 75. | Kinerja penyediaan sarana pengangkutan lumpur tinja | - | Dinas PKP,CK,TR | Data belum tersedia |
| | | 76. | Kinerja penyediaan prasarana pengolahan lumpur tinja | - | Dinas PKP,CK,TR | Data belum tersedia |
| | | 77. | Kinerja penyediaan sambungan rumah yang tersambung ke IPALD | - | Dinas PKP,CK,TR | Data belum tersedia |
| | | 78. | Kinerja penyediaan penyedotan lumpur tinja | - | Dinas PKP,CK,TR | Data belum tersedia |
| | | 79. | Rasio bangunan gedung (kecuali rumah tinggal tunggal dan rumah deret sederhana) yang laik fungsi | - | Dinas PKP,CK,TR | Data belum tersedia |
| | | 80. | Jumlah IMB yang diberikan oleh Pemerintah Kab/Kota dalam tahun eksisting | 1.117 | DPM-PTSP | - |
| | | 81. | Penetapan Perda tentang Bangunan/Gedung | Ada | Dinas PKP,CK,TR | Perda No.5 Tahun 2012 |
| | | 82. | Penetapan Keputusan Walikota tentang Tim Ahli Bangunan/ Gedung | Ada | Dinas PKP,CK,TR | SK Wali Kota Medan Nomor 640/66.K Tentang Tim Penyelenggara Persetujuan Bangunan Gedung Dan Sertifikasi Laik Fungsi Kota Medan Tahun 2023 |
| | | 83. | Jumlah bangunan gedung yang ditetapkan Walikota untuk dilindungi dan dilestarikan | 33 | Dinas PKP,CK,TR | Surat Keputusan Wali Kota Nomor 433/28.K/X/2021 tentang Bangunan, Situs dan Kawasan Sebagai Cagar Budaya Kota Medan |

| NO | URUSAN PEMERINTAHAN | NO | INDIKATOR KINERJA KUNCI KELUARAN | CAPAIAN KINERJA | SUMBER DATA | KET. |
|----|---------------------|-----|---|-----------------|------------------|--------------------------------|
| | | 84. | Jumlah bangunan gedung yang ditetapkan Walikota untuk kepentingan strategis daerah provinsi | - | Dinas PKP,CK,TR | Data belum tersedia |
| | | 85. | Jumlah bangunan gedung negara milik Pemerintah Kab/Kota | - | Dinas PKP,CK,TR | Data belum tersedia |
| | | 86. | Jumlah bangunan gedung negara milik Pemerintah Kab/Kota yang dipelihara/ dirawat | - | Dinas PKP,CK,TR | Data belum tersedia |
| | | 87. | Panjang jalan berdasarkan yang ditetapkan Kepala Daerah dalam SK jalan kewenangan Kab/Kota | 3.279,5 km | Dinas SDA, BM,BK | - |
| | | 88. | Panjang jalan yang dibangun | 0 | Dinas SDA, BM,BK | - |
| | | 89. | Panjang jembatan yang dibangun | 35.20 m | Dinas SDA, BM,BK | - |
| | | 90. | Panjang jalan yang ditingkatkan (struktur/fungsi) | 26.17 km | Dinas SDA, BM,BK | - |
| | | 91. | Panjang jembatan yang diganti/dilebarkan | 23,19 m | Dinas SDA, BM,BK | - |
| | | 92. | Panjang jalan yang direkonstruksi atau direhabilitasi | 63.34 km | Dinas SDA, BM,BK | - |
| | | 93. | Panjang jembatan yang direhabilitasi | 171.57 m | Dinas SDA, BM,BK | - |
| | | 94. | Panjang jalan yang dipelihara | 47.87 km | Dinas SDA, BM,BK | - |
| | | 95. | Panjang jembatan yang dipelihara | 0 | Dinas SDA, BM,BK | - |
| | | 96. | Jumlah pelatihan tenaga operator/ teknisi/ analis di wilayah kab/kota | 22 | Dinas SDA, BM,BK | - |
| | | 97. | Jumlah tenaga kerja operator/ teknisi/ analis yang terlatih di wilayah kab/kota | 806 orang | Dinas SDA, BM,BK | - |
| | | 98. | Jumlah tenaga kerja konstruksi terlatih yang tersertifikasi operator/ teknisi/ analis di wilayah kab/kota | 806 orang | Dinas SDA, BM,BK | - |
| | | 99. | Terselenggaranya sistem informasi pembina jasa konstruksi cakupan kab/kota yang aktif dengan data termutakhir | Tidak Ada | Dinas SDA, BM,BK | Tidak terlaksana di tahun 2023 |

| NO | URUSAN PEMERINTAHAN | NO | INDIKATOR KINERJA KUNCI KELUARAN | CAPAIAN KINERJA | SUMBER DATA | KET. |
|----|---------------------|------|---|-----------------|-----------------------------------|---------------------|
| | | 100 | Tersedianya data dan informasi potensi pasar jasa konstruksi di wilayah kab/kota untuk tahun berjalan yang bersumber dari APBD Kab/Kota | Tersedia | Dinas SDA, BM,BK | - |
| | | 101. | Tersedianya data dan informasi potensi pasar jasa konstruksi di wilayah kab/kota untuk tahun berjalan yang bersumber dari APBN- | - | Bukan Kewenangan Dinas SDA, BM,BK | Data belum tersedia |
| | | 102. | Tersedianya data dan informasi potensi pasar jasa konstruksi di wilayah kab/kota untuk tahun berjalan yang bersumber dari pendanaan lainnya- | - | Bukan Kewenangan Dinas SDA, BM,BK | Data belum tersedia |
| | | 103. | Tersedianya data dan informasi paket pekerjaan jasa konstruksi sesuai kewenangannya yang sudah dan sedang dilaksanakan oleh badan usaha jasa konstruksi yang termutakhir secara berkala | Tersedia | Dinas SDA, BM,BK | - |
| | | 104. | Tersedianya data dan profil OPD Sub Urusan jasa konstruksi Kab/Kota | Tersedia | Dinas SDA, BM,BK | - |
| | | 105. | Tersedianya data dan informasi pelatihan tenaga operator dan teknisi/analisis konstruksi di wilayah kab/kota yang dilaksanakan sendiri atau melalui kerjasama dengan Lembaga Pendidikan dan Pelatihan Kerja (LPPK) yang diregistrasi oleh Menteri yang membidangi jasa konstruksi, asosiasi profesi, perguruan tinggi dan instansi pemerintah lainnya | Tersedia | Dinas SDA, BM,BK | - |
| | | 106. | Tersedianya data dan informasi tenaga kerja konstruksi yang terlatih di wilayah kab/kota yang dibuktikan dengan sertifikat pelatihan operator dan teknisi/analisis | Tersedia | Dinas SDA, BM,BK | - |

| NO | URUSAN PEMERINTAHAN | NO | INDIKATOR KINERJA KUNCI KELUARAN | CAPAIAN KINERJA | SUMBER DATA | KET. |
|----|---------------------|------|---|-----------------|-----------------------------------|---------------------|
| | | 107. | Tersedianya data dan informasi tenaga kerja konstruksi terlatih yang tersertifikasi operator/ teknisi/analisis di wilayah kab/kota | Tersedia | Dinas SDA, BM,BK | - |
| | | 108. | Tersedianya data dan informasi badan usaha yang mendapatkan pembinaan di wilayah kab/kota | Tersedia | Dinas SDA, BM,BK | - |
| | | 109 | Tersedianya data dan informasi pemenuhan komitmen permohonan IUJK badan usaha dan TDUP yang disetujui- | - | Bukan Kewenangan Dinas SDA, BM,BK | Data belum tersedia |
| | | 110 | Tersedianya data dan informasi hasil pengawasan ketidaksesuaian jenis, sifat, klasifikasi, layanan usaha, bentuk dan/atau kualifikasi usaha dengan kegiatan usaha jasa konstruksi yang menjadi kewenangan pengawasannya | Tersedia | Dinas SDA, BM,BK | - |
| | | 111. | Tersedianya data dan informasi kecelakaan konstruksi pada proyek yang menjadi kewenangan pengawasannya | Tersedia | Dinas SDA, BM,BK | - |
| | | 112. | Tersedianya data dan informasi hasil pengawasan ketidaksesuaian jenis, sifat, klasifikasi, layanan usaha, bentuk dan/atau kualifikasi usaha dengan segmentasi pasar jasa konstruksi yang menjadi kewenangan pengawasannya | Tersedia | Dinas SDA, BM,BK | - |
| | | 113. | Jumlah badan usaha yang memiliki IUJKN di wilayah kab/kota- | - | Bukan Kewenangan Dinas SDA, BM,BK | Data belum tersedia |
| | | 114. | Jumlah usaha perseorangan yang memiliki TDUP di wilayah kab/kota- | - | Bukan Kewenangan Dinas SDA, BM,BK | Data belum tersedia |
| | | 115. | Jumlah badan usaha yang memiliki IUJKN yang terlibat dalam proyek di wilayah kab/kota | - | Dinas SDA, BM,BK | Data belum tersedia |

| NO | URUSAN PEMERINTAHAN | NO | INDIKATOR KINERJA KUNCI KELUARAN | CAPAIAN KINERJA | SUMBER DATA | KET. |
|----|---------------------|------|---|-----------------|--|---|
| | | 116. | Jumlah badan usaha yang mendapatkan pembinaan di wilayah kab/kota | 106 | Dinas SDA, BM,BK | - |
| | | 117. | Jumlah pemenuhan komitmen permohonan IUJK badan usaha dan TDUP yang disetujui- | - | Bukan Kewenangan Dinas SDA, BM,BK | Data belum tersedia |
| | | 118. | Jumlah pengawasan terkait ketidaksesuaian jenis, sifat, klasifikasi, layanan usaha, bentuk dan/atau kualifikasi usaha dengan kegiatan usaha jasa konstruksi yang menjadi kewenangan pengawasannya | 351 | Dinas SDA, BM,BK | - |
| | | 119. | Jumlah kecelakaan konstruksi pada proyek yang menjadi kewenangan pengawasannya | 0 | Dinas SDA, BM,BK | - |
| | | 120. | Jumlah pengawasan terkait ketidaksesuaian jenis, sifat, klasifikasi, layanan usaha, bentuk dan/atau kualifikasi pasar usaha jasa konstruksi yang menjadi kewenangan pengawasannya | 351 | Dinas SDA, BM,BK | - |
| 4 | Perumahan Rakyat | 121. | Jumlah rumah yang berada pada kawasan rawan bencana dan rencana penanganannya | - | - | Data Tidak Tersedia |
| | | 122. | Jumlah rumah yang terkena bencana alam | - | Dinas Perumahan, Kawasan Permukiman, Cipta Karya & Tata Ruang (PKP,CK,TR) | Pada tahun 2023 tidak ada bencana di Kota Medan |
| | | 123. | Jumlah RT, RW dan jiwa korban yang rumahnya terkena bencana alam | - | Dinas PKP,CK,TR | Pada tahun 2023 tidak ada bencana di Kota Medan |
| | | 124. | Jumlah unit rumah korban bencana yang direhabilitasi sesuai dengan rencana aksi | - | Dinas PKP,CK,TR | Pada tahun 2023 tidak ada bencana di Kota Medan |
| | | 125. | Jumlah unit rumah korban bencana yang dibangun kembali sesuai dengan rencana aksi | - | Dinas PKP,CK,TR | Pada tahun 2023 tidak ada bencana di Kota Medan |

| NO | URUSAN PEMERINTAHAN | NO | INDIKATOR KINERJA KUNCI KELUARAN | CAPAIAN KINERJA | SUMBER DATA | KET. |
|----|---------------------|------|--|-----------------------|--------------------------|---|
| | | 126. | Jumlah unit rumah korban bencana yang dibangun baru/relokasi sesuai dengan rencana aksi | - | Dinas PKP,CK,TR | Pada tahun 2023 tidak ada bencana di Kota Medan |
| | | 127. | Jumlah unit dan lokasi rumah sewa yang akan menjadi tempat tinggal sementara korban bencana | - | Dinas PKP,CK,TR | Pada tahun 2023 tidak ada bencana di Kota Medan |
| | | 128. | Jumlah RT, KK dan jiwa korban bencana yang terfasilitasi | - | Dinas PKP,CK,TR | Pada tahun 2023 tidak ada bencana di Kota Medan |
| | | 129. | Jumlah luasan dan lokasi pencadangan lahan | - | - | Data Tidak Tersedia |
| | | 130. | Jumlah rumah tangga penerima layanan yang telah mendapatkan fasilitasi ganti kerugian asset properti berdasarkan rencana pemenuhan SPM | Tidak Ada | Dinas PKP,CK,TR | - |
| | | 131. | Jumlah rumah tangga penerima kegiatan layanan yang belum mendapatkan fasilitasi penggantian hak atas tanah dan/ atau bangunan berdasarkan rencana pemenuhan SPM | Tidak Ada | Dinas PKP,CK,TR | - |
| | | 132. | Jumlah rumah tangga penerima kegiatan layanan subsidi uang sewa berdasarkan rencana pemenuhan SPM | Tidak Ada | - | - |
| | | 133. | Jumlah rumah tangga penerima kegiatan layanan yang telah mendapatkan penyediaan rumah layak huni berdasarkan rencana pemenuhan SPM | Tidak Ada | Dinas PKP,CK,TR | - |
| | | 134. | Jumlah rumah tangga penerima layanan yang belum mendapatkan penyediaan rumah layak huni berdasarkan rencana pemenuhan SPM | Tidak Ada | - | - |
| | | 135. | Jumlah total luasan (ha) pengadaan tanah | 53.438 m ² | Dinas PKP,CK,TR | - |
| | | 136. | Jumlah luasan (ha) kawasan permukiman kumuh < 10 ha | 447,03 ha | Dinas PKP,CK,TR ; KOTAKU | - |
| | | 137. | Jumlah unit peningkatan kualitas RTLH | 120 unit | Dinas PKP,CK,TR | - |

| NO | URUSAN PEMERINTAHAN | NO | INDIKATOR KINERJA KUNCI KELUARAN | CAPAIAN KINERJA | SUMBER DATA | KET. |
|----|---|------|--|--|---|---------------------|
| | | 138. | Jumlah luasan (ha) penanganan infrastruktur kawasan kumuh | 239.11 ha | Dinas PKP,CK,TR ; KOTAKU | - |
| | | 139. | Jumlah rumah di kab/kota | 554.743 unit | Dinas PKP,CK,TR ; KOTAKU | - |
| | | 140. | Jumlah rumah tidak layak huni | 4.465 unit | Dinas PKP,CK,TR ; KOTAKU | - |
| | | 141. | Jumlah rumah yang tidak dihuni | - | - | Data Tidak Tersedia |
| | | 142. | Rasio rumah dan KK | $\frac{475.043}{554.743} \times 100\% = 85.63\%$ | Dinas PKP,CK,TR ; KOTAKU | - |
| | | 143. | Jumlah rumah pembangunan baru | - | - | Data Tidak Tersedia |
| | | 144. | Jumlah perumahan yang terfasilitasi PSU | 38 Perumahan | Dinas PKP,CK,TR | |
| | | 145. | Jumlah unit rumah yang sudah difasilitasi air minum | 546.541 unit | Dinas PKP,CK,TR | - |
| | | 146. | Jumlah unit rumah yang terfasilitasi jalan lingkungan | - | - | Data belum tersedia |
| | | 147. | Jumlah unit rumah yang terfasilitasi akses sanitasi (<i>on site/ off site</i>) | 532.782 unit | Dinas PKP,CK,TR ; ROADMAP | - |
| | | 148. | Jumlah perumahan yang terfasilitasi RTNH | - | - | Data belum tersedia |
| | | 149. | Jumlah unit rumah yang terfasilitasi akses PJU | - | - | Data belum tersedia |
| | | 150. | Jumlah pengembang yang tersertifikasi | - | - | Data belum tersedia |
| | | 151. | Jumlah pengembang yang teregistrasi | - | - | Data belum tersedia |
| | | 152. | Jumlah pengembang yang mendapat penyuluhan atau pelatihan | - | - | Data belum tersedia |
| 5 | Ketentraman, Ketertiban Umum dan Perlindungan Masyarakat | 153. | Jumlah pelanggaran dan pengaduan trantibum dalam Kab/Kota yang ditangani | 6.335 | Satuan Polisi Pamong Praja (Satpol- PP) | - |
| | | 154. | Jumlah Satlinmas yang | 294 | Satpol-PP | - |
| | | 155. | Jumlah sarana prasarana minimal yang dipenuhi | 2.164 | Satpol-PP | - |
| | | 156. | Jumlah Perda dan Perkada yang ditegakkan | 26 Peraturan | Satpol-PP | - |
| | | 157. | Jumlah Polisi Pamong Praja yang memiliki kualitas sebagai PPNS | 10 orang | Satpol-PP | - |

| NO | URUSAN PEMERINTAHAN | NO | INDIKATOR KINERJA KUNCI KELUARAN | CAPAIAN KINERJA | SUMBER DATA | KET. |
|----|---------------------|------|---|--|--|------|
| | | 158. | Jumlah SOP dalam pengekakan Perda dan Perkada serta penanganan gangguan Trantibum | 42 SOP | Satpol-PP | - |
| | | 159. | Tersedianya sarana prasarana minimal | Tersedia | Satpol-PP | - |
| | | 160. | Persentase penyelesaian dokumen KRB sampai dengan dinyatakan sah/legal | $\frac{1}{1} \times 100\% = 100\%$ | Badan Penanggulangan Bencana Daerah (BPBD) | - |
| | | 161. | Persentase jumlah penduduk di kawasan rawan bencana yang memperoleh informasi rawan bencana sesuai jenis ancaman bencana | Rawan banjir : $\frac{1.314.224}{1.314.224} \times 100\% = 100\%$ | BPBD | - |
| | | | | Rawan APB : $\frac{1.012.615}{1.012.615} \times 100\% = 100\%$ | BPBD | |
| | | | | Rawan banjir ROB : $\frac{112.962}{112.962} \times 100\% = 100\%$ | BPBD | |
| | | 162. | Persentase penyelesaian dokumen RPB sampai dinyatakan sah/legal | $\frac{1}{1} \times 100\% = 100\%$ | BPBD | - |
| | | 163. | Persentase penyelesaian dokumen Renkon sampai dinyatakan sah/legal | $\frac{1}{1} \times 100\% = 100\%$ | BPBD | - |
| | | 164. | Persentase jumlah aparatur dan warga negara yang ikut pelatihan | $\frac{3.577}{1.427.186} \times 100\% = 0.25\%$ | BPBD | - |
| | | 165. | Persentase warga negara yang ikut pelatihan | $\frac{3.492}{1.427.186} \times 100\% = 0.24\%$ | BPBD | - |
| | | 166. | Persentase warga negara yang mendapat layanan pusdalops penanggulangan bencana dan sarana prasarana penanggulangan bencana | $\frac{420.149}{1.427.186} \times 100\% = 29.44\%$ | BPBD | - |

| NO | URUSAN PEMERINTAHAN | NO | INDIKATOR KINERJA KUNCI KELUARAN | CAPAIAN KINERJA | SUMBER DATA | KET. |
|----|---------------------|------|---|--|--|------|
| | | 167. | Persentase warga negara yang mendapat peralatan perlindungan | $\frac{11.510}{1.427.186} \times 100\% = 0.81\%$ | BPBD | - |
| | | 168. | Persentase kecepatan respon kurang dari 24 jam untuk setiap status KLB | $\frac{0}{0} \times 100\% = 0\%$ | BPBD | - |
| | | 169. | Persentase kecepatan respon kurang dari 24 jam untuk setiap status darurat bencana | $\frac{0}{0} \times 100\% = 0\%$ | BPBD | - |
| | | 170. | Persentase jumlah petugas yang aktif dalam penanganan darurat bencana | $\frac{123}{123} \times 100\% = 100\%$ | BPBD | - |
| | | 171. | Persentase jumlah korban berhasil dicari, ditolong dan dievakuasi terhadap kejadian bencana | $\frac{11.510}{11.510} \times 100\% = 100\%$ | BPBD | - |
| | | 172. | Jumlah dan jenis layanan penyelamatan dan evakuasi pada kondisi membahayakan manusia (operasi darurat non kebakaran) oleh Dinas Pemadam Kebakaran dan Penyelamatan di kab/ kota | 341 | Dinas Pemadam Kebakaran dan Penyelamatan Kota (DPK-PK) | - |
| | | 173. | Tersediannya pos sektor damkar yang dilengkapi sarana prasarana damkar, sarana prasarana penyelamatan di kantor kecamatan | 5 | DPK-PK | - |
| | | 174. | Tersedianya aparatur selama 24 (jam) yang dilaksanakan secara bergantian (<i>shift</i>) di kantor kecamatan | 0 | DPK-PK | - |
| | | 175. | Pos Damkar yang dilengkapi dengan sarana/ prasarana damkar, sarana prasarana penyelamatan dan evakuasi di setiap keluarahan/desa | 5 | DPK-PK | - |
| | | 176. | Jumlah dan jenis sarana prasarana pemadaman, penyelamatan dan evakuasi | 40 | DPK-PK | - |

| NO | URUSAN PEMERINTAHAN | NO | INDIKATOR KINERJA KUNCI KELUARAN | CAPAIAN KINERJA | SUMBER DATA | KET. |
|----------|---------------------|------|--|---|-------------------------------------|------|
| | | 177. | Jumlah aparatur pemadam kebakaran yang memenuhi Standar Kualifikasi Pemadam sebagaimana dimaksud Peraturan Menteri Dalam Negeri Nomor 16 Tahun 2009 tentang Standar Kualifikasi Aparatur Pemadam Kebakaran | 63 | DPK-PK | - |
| | | 178. | Jumlah relawan kebakaran di bawah binaan Dinas Pemadam Kebakaran dan Penyelamatan Kota atau perangkat daerah yang menyelenggarakan sub urusan kebakaran | 840 | DPK-PK | |
| | | 179. | Jumlah peningkatan kapasitas aparatur pemadam kebakaran | 49 | DPK-PK | |
| 6 | Sosial | 180. | Jumlah layanan data dan pengaduan yang dimiliki | 1 Layanan | Dinas Sosial | - |
| | | 181. | Jumlah data penyandang disabilitas terlantar, anak terlantar, lanjut usia terlantar dan gepeng yang masuk dalam data terpadu FM dan OTM | <ul style="list-style-type: none"> ▪ Disabilitas =1.509 ▪ Anak Terlantar = 470 ▪ Lansia Terlantar = 2.007 ▪ Gelandangan Pengemis = 538 ▪ Jumlah = 4.524 orang | Dinas Sosial | - |
| | | 182. | Jumlah Tim Reaksi Cepat yang dibentuk | 34 orang | Dinas Sosial : SK Kepala Dinas | - |
| | | 183. | Jumlah penyandang disabilitas terlantar, anak terlantar, lanjut usia terlantar dan gepeng yang dijangkau | 538 orang | Dinas Sosial : Penjanjangan Tim URC | - |
| | | 184. | Jumlah kendaraan roda empat yang akses khusus layanan kedaruratan yang dimiliki | 5 unit | Dinas Sosial | - |
| | | 185. | Jumlah penyandang disabilitas terlantar, anak terlantar, lanjut usia terlantar dan gepeng yang menerima paket makanan sesuai standar gizi | <ul style="list-style-type: none"> ▪ Disabilitas =10 ▪ Anak Terlantar =0 ▪ Lansia Terlantar =28 ▪ Gelandangan Pengemis =538 ▪ Total = 576 orang | Dinas Sosial : Penjanjangan Tim URC | - |

| NO | URUSAN PEMERINTAHAN | NO | INDIKATOR KINERJA KUNCI KELUARAN | CAPAIAN KINERJA | SUMBER DATA | KET. |
|----|---------------------|------|---|---|---|---------------------|
| | | 186. | Jumlah rumah singgah/shelter/tempat tinggal sementara yang dimiliki sesuai standar | 1 unit | Dinas Sosial : Komp Griya Pinang Mas Block C No. 1 P. Baris | - |
| | | 187. | Jumlah penyandang disabilitas terlantar, anak terlantar, lanjut usia terlantar dan gepeng yang menerima paket sandang | - | - | Data belum tersedia |
| | | 188. | Jumlah penyandang disabilitas terlantar, anak terlantar, lanjut usia terlantar dan gepeng yang memanfaatkan alat bantu | 278 orang | Dinas Sosial | - |
| | | 189. | Jumlah alat bantu yang tersedia di rumah singgah/shelter | 1 unit : Kursi Roda | Dinas Sosial | - |
| | | 190. | Jumlah paket perbekalan Kesehatan yang tersedia | - | - | Data belum tersedia |
| | | 191. | Jumlah penyandang disabilitas terlantar, anak terlantar, lanjut usia terlantar dan gepeng yang memanfaatkan paket | - | - | Data belum tersedia |
| | | 192. | Jumlah tenaga Kesehatan yang disediakan di rumah singgah | - | - | Data belum tersedia |
| | | 193. | Jumlah pekerja sosial profesional dan/atau TKS dan/atau relawan sosial yang disediakan | <ul style="list-style-type: none"> ▪ PKH = 186 orang, ▪ TKS = 21 orang, ▪ PEKSOS = 3 orang, ▪ P.LANSIA = 15 orang ▪ P.DISABILITAS 6 orang ▪ TAGANA = 40 orang ▪ TOTAL = 271 orang | Dinas Sosial | - |
| | | 194. | Jumlah penyandang Disabilitas terlantar, anak terlantar, lanjut usia terlantar dan gepeng yang mendapatkan bimbingan fisik, mental dan sosial sesuai standar di keluarga, masyarakat, Dinas Sosial, Rumah Singgah/Shelter dan/atau pusat kesejahteraan sosial | 600 orang | Dinas Sosial : Pemberian Bimbingan Fisik, Mental dan Spiritual | - |
| | | 195. | Jumlah bimbingan sosial yang dilaksanakan kepada keluarga dan masyarakat | 630 | Dinas Sosial; Sosialisasi NAPZA | - |

| NO | URUSAN PEMERINTAHAN | NO | INDIKATOR KINERJA KUNCI KELUARAN | CAPAIAN KINERJA | SUMBER DATA | KET. |
|----|---------------------|------|---|-----------------|--|---------------------|
| | | 196. | Jumlah penyandang disabilitas terlantar, anak terlantar, lanjut usia terlantar dan gepeng yang difasilitasi untuk mendapatkan dokumen kependudukan | - | - | Data belum tersedia |
| | | 197. | Jumlah penyandang disabilitas terlantar, anak terlantar, lanjut usia terlantar dan gepeng yang mendapatkan akses layanan pendidikan dan kesehatan dasar | - | - | Data belum tersedia |
| | | 198. | Jumlah penyandang disabilitas terlantar, anak terlantar, lanjut usia terlantar dan gepeng yang mendapatkan layanan penelusuran keluarga | 437 orang | Dinas Sosial : Penjaringan oleh Tim URC | - |
| | | 199. | Jumlah penyandang disabilitas terlantar, anak terlantar, lanjut usia terlantar dan gepeng yang direunifikasi dengan keluarga | - | Dinas Sosial | Data belum tersedia |
| | | 200. | Jumlah penyandang disabilitas terlantar, anak terlantar, lanjut usia terlan tar dan gepeng yang dirujuk | 309 orang | Dinas Sosial : Penanganan Orang Terlan tar ke RS Pirngadi | - |
| | | 201. | Jumlah korban bencana yang mendapatkan makanan | 11.204 orang | Dinas Sosial : Korban banjir dan kebakaran | - |
| | | 202. | Jumlah korban bencana yang menerima paket sandang | 421 orang | Dinas Sosial | - |
| | | 203. | Jumlah tempat penampungan pengungsi yang dimiliki | - | Dinas Sosial | Data belum tersedia |
| | | 204. | Jumlah paket permakanan khusus bagi kelompok rentan | 176 | Dinas Sosial | - |
| | | 205. | Jumlah korban bencana yang menerima pelayanan dukungan psikososial | 1 | Dinas Sosial | - |

| NO | URUSAN PEMERINTAHAN | NO | INDIKATOR KINERJA KUNCI KELUARAN | CAPAIAN KINERJA | SUMBER DATA | KET. |
|----|---------------------|------|--|---|---|---|
| | | 206. | Jumlah pekerja sosial professional/tenaga kesejahteraan sosial dan/atau relawan sosial yang tersedia | 269 orang | Dinas Sosial | - |
| 7 | Tenaga Kerja | 207. | Dokumen perencanaan tenaga kerja kabupaten/ kota. | - | Dinas Tenaga Kerja : Subbag Penyusunan Program | Dokumen RTK belum tersusun sehingga tidak dapat membandingkan kesesuaian RTK dengan peraturan yang berlaku. Sesuai dokumen Renstra, penyusunan RTK akan dianggarkan pada tahun 2024 |
| | | 208. | Persentase akurasi proyeksi indikator dalam rencana tenaga kerja | - | Dinas Tenaga Kerja : Subbag Penyusunan Program | Tidak dapat dihitung persentase akurasi proyeksi indikator dalam RTK karena dokumen RTK belum tersusun |
| | | 209. | Jumlah perusahaan yang menyusun rencana tenaga kerja (RTK) di kabupaten/kota | - | Dinas Tenaga Kerja : Subbag Penyusunan Program | Tidak ada laporan perusahaan yang menyusun RTK karena belum tersosialisasinya dan tersusunnya RTK Mikro di Dinas Ketenagakerjaan Kota Medan |
| | | 210. | Persentase penerapan Program PBK dengan kualifikasi klaster | $\frac{10}{10} \times 100\% = 100\%$ | Dinas Tenaga Kerja : Seksi Lembaga dan Instruktur | - |
| | | 211. | Persentase instruktur bersertifikat kompetensi | $\frac{293}{508} \times 100\% = 57,68\%$ | Dinas Tenaga Kerja : Seksi Lembaga dan Instruktur | - |
| | | 212. | Rasio jumlah instruktur terhadap peserta pelatihan | $\frac{508}{292} \times 100\% = 173,97\%$ | Dinas Tenaga Kerja : Seksi Lembaga dan Instruktur | - |
| | | 213. | Persentase LPK yang terakreditasi | $\frac{17}{122} \times 100\% = 13,93\%$ | Dinas Tenaga Kerja : Seksi Lembaga dan Instruktur | - |

| NO | URUSAN PEMERINTAHAN | NO | INDIKATOR KINERJA KUNCI KELUARAN | CAPAIAN KINERJA | SUMBER DATA | KET. |
|----|---------------------|------|--|--|--|--|
| | | 214. | Persentase LPK yang memiliki perizinan | $\frac{122}{122} \times 100\% = 100\%$ | Dinas Tenaga Kerja : Seksi Lembaga dan Instruktur | - |
| | | 215. | Jumlah penganggur yang dilatih | 292 orang | Dinas Tenaga Kerja : Seksi Lembaga dan Instruktur | - |
| | | 216. | Persentase lulusan bersertifikat pelatihan | $\frac{290}{292} \times 100\% = 99,32\%$ | Dinas Tenaga Kerja : Seksi Lembaga dan Instruktur | - |
| | | 217. | Persentase penyerapan lulusan | $\frac{132}{386} \times 100\% = 34,20\%$ | Dinas Tenaga Kerja : Seksi Lembaga dan Instruktur | - |
| | | 218. | Lulusan bersertifikat kompetensi | $\frac{638}{888} \times 100\% = 71,85\%$ | Dinas Tenaga Kerja : Seksi Sertifikasi | - |
| | | 219. | Jumlah Calon Pekerja Migran Indonesia (CPMI)/ Calon Tenaga Kerja Indonesia (CTKI) yang diberikan pelatihan | - | Dinas Tenaga Kerja : Seksi Penempatan Tenaga Kerja Luar Negeri | Belum ada kegiatan pelatihan bagi CPMI/CTKI karena keterbatasan anggaran |
| | | 220. | Jumlah pelatihan Calon Pekerja Migran Indonesia (CPMI)/Calon Tenaga Kerja Indonesia (CTKI) | - | Dinas Tenaga Kerja : Seksi Penempatan Tenaga Kerja Luar Negeri | Tidak ada pelatihan bagi CPMI/CTKI |
| | | 221. | Persentase perusahaan yang menerapkan program peningkatan produktivitas | $\frac{16}{19.436} \times 100\% = 0,08\%$ | Dinas Tenaga Kerja : Seksi Produktivitas Tenaga Kerja dan Pemagangan | - |
| | | 222. | Data tingkat produktivitas total | $9,98\% - (6,65\% + 3,27\%) = 0,06\%$ | Dinas Tenaga Kerja : Seksi Produktivitas Tenaga Kerja dan Pemagangan | - |
| | | 223. | Persentase perusahaan yang telah memiliki Peraturan Perusahaan (PP) | $\frac{330}{19.436} \times 100\% = 1,70\%$ | Dinas Tenaga Kerja : Seksi Syarat kerja | - |
| | | 224. | Persentase perusahaan yang telah memiliki Perjanjian Kerja Bersama (PKB) | $\frac{22}{42} \times 100\% = 52,38\%$ | Dinas Tenaga Kerja : Seksi Syarat kerja | - |

| NO | URUSAN PEMERINTAHAN | NO | INDIKATOR KINERJA KUNCI KELUARAN | CAPAIAN KINERJA | SUMBER DATA | KET. |
|----|---------------------|------|--|---|---|---|
| | | 225. | Rekapitulasi tahunan jumlah konfederasi SP/SB yang tercatat, federasi SP/SB yang tercatat, SP/SB di perusahaan yang tercatat, SP/SB di luar perusahaan yang tercatat dan anggota SP/SB di perusahaan | Pencatatan SP/SB 2023 = 42 Pengurus Unit Kerja (PUK) | Dinas Tenaga Kerja : Seksi Kelembagaan | - |
| | | 226. | Persentase perusahaan yang sudah menyusun struktur skala upah | $\frac{352}{352} \times 100\% = 100\%$ | Dinas Tenaga Kerja : Seksi Pengupahan | - |
| | | 227. | Persentase perusahaan yang telah terdaftar sebagai peserta BPJS Ketenagakerjaan | $\frac{15.150}{19.436} \times 100\% = 77,95\%$ | Dinas Tenaga Kerja : Seksi Jaminan Sosial & Purna Kerja | - |
| | | 228. | Persentase jumlah perusahaan yang berselisih | $\frac{345}{19.436} \times 100\% = 1,77\%$ | Dinas Tenaga Kerja : Seksi Perselisihan | - |
| | | 229. | Jumlah mogok kerja | - | Dinas Tenaga Kerja : Seksi Hubungan Industrial | Tidak ada laporan ke Dinas Ketenagakerjaan terkait mogok kerja di perusahaan |
| | | 230. | Jumlah penutupan perusahaan | 1 perusahaan : Toko Hypermarket Sun Plaza (karyawan ditempatkan di toko lainnya milik perusahaan) | Dinas Tenaga Kerja : Seksi Hubungan Industrial | - |
| | | 231. | Jumlah perselisihan kepentingan | 23 Perselisihan | Dinas Tenaga Kerja : Seksi Perselisihan | - |
| | | 232. | Jumlah perselisihan antar Serikat Pekerja/Serikat Buruh (SP/SB) dalam 1 (satu) perusahaan | - | Dinas Tenaga Kerja : Seksi Perselisihan | Tidak ada laporan perselisihan antar serikat pekerja /serikat buruh dalam 1 (satu) perusahaan |
| | | 233. | Jumlah perselisihan PHK | 102 perselisihan | Dinas Tenaga Kerja : Seksi Perselisihan | - |
| | | 234. | Jumlah pekerja/buruh yang ter-PHK | 455 orang | Dinas Tenaga Kerja : Seksi Perselisihan | - |

| NO | URUSAN PEMERINTAHAN | NO | INDIKATOR KINERJA KUNCI KELUARAN | CAPAIAN KINERJA | SUMBER DATA | KET. |
|----|---------------------|------|--|---|--|---|
| | | 235. | Jumlah perselisihan yang diselesaikan melalui perundingan bipartite | - | Dinas Tenaga Kerja : Seksi Perselisihan | Tidak ada laporan perselisihan yang diselesaikan melalui perundingan bipartit |
| | | 236. | Lembaga Kerja Sama (LKS) Tripartit kabupaten/kota yang diberdayakan | Ada : LKS Tripart Kota Medan, Nomor : 560/82.K tanggal 25 Jan 2023 | Dinas Tenaga Kerja : Seksi Kelembagaan | - |
| | | 237. | Persentase perselisihan hubungan industrial yang diselesaikan melalui Perjanjian Bersama oleh Mediator | 78 -----x 100% = 22,61% 345 | Dinas Tenaga Kerja : Seksi Perselisihan | - |
| | | 238. | Jumlah lowongan kerja yang tersedia di wilayah kab/kota | 974 orang | Dinas Tenaga Kerja : Seksi Informasi Pasar Kerja | - |
| | | 239. | Jumlah pencari kerja yang terdaftar di kab/kota | Lk. = 2.114 orang Pr. = 2.441 orang | Dinas Tenaga Kerja : Seksi Informasi Pasar Kerja | - |
| | | 240. | Jumlah Bursa Kerja Khusus (BKK) wilayah kab/kota | 27 BKK | Dinas Tenaga Kerja : Seksi Informasi Pasar Kerja | - |
| | | 241. | Jumlah Tenaga Kerja Khusus terdaftar dalam satu kab/kota | 1 orang : Pencari kerja penyandang disabilitas melalui aplikasi SIDUTA dan diempatkan di PT. Swakarya Insan Mandiri | Dinas Tenaga Kerja : Seksi Informasi Pasar Kerja | - |
| | | 242. | Jumlah Pejabat Fungsional Pengantar Kerja | 5 orang | Dinas Tenaga Kerja : Seksi Informasi Pasar | - |
| | | 243. | Jumlah Lembaga Penempatan Tenaga Kerja Swasta (LPTKS) antar kerja lokal dalam satu wilayah kab/kota | - | Dinas Tenaga Kerja : Seksi Informasi Pasar Kerja | Tidak ada LPTKS di Kota Medan |
| | | 244. | Jumlah perjanjian kerja yang disahkan oleh dinas bidang ketenagakerjaan Kab/Kota | 1.252 Perjanjian Penempatan kerja | Dinas Tenaga Kerja : Seksi Penempatan Tenaga Kerja Luar Negeri | - |

| NO | URUSAN PEMERINTAHAN | NO | INDIKATOR KINERJA KUNCI KELUARAN | CAPAIAN KINERJA | SUMBER DATA | KET. |
|----|---------------------|------|---|-----------------------------------|--|--|
| | | 245. | Jumlah penempatan tenaga kerja melalui Informasi Pasar Kerja (IPK) Online (SISNAKER) | - | Dinas Tenaga Kerja : Seksi Informasi Pasar Kerja | Tidak ada perjanjian kerja melalui Informasi Pasar Kerja (IPK) Online (SISNAKER) |
| | | 246. | Jumlah Calon Pekerja Migran Indonesia (CPMI)/Calon Tenaga Kerja Indonesia (CTKI) yang mendapatkan sosialisasi | 50 -----x 100%= 4,05% 1.235 | Dinas Tenaga Kerja : Seksi Penempatan Tenaga Kerja Luar Negeri | - |
| | | 247. | Jumlah Calon Pekerja Migran Indonesia (CPMI)/Calon Tenaga Kerja Indonesia (CTKI) yang terdata | 1.235 orang | Dinas Tenaga Kerja : Seksi Penempatan Tenaga Kerja Luar Negeri | - |
| | | 248. | Jumlah Pekerja Migran Indonesia (PMI)/ Tenaga Kerja Indonesia (TKI) yang mendapatkan fasilitasi kepulangan | 82 -----x 100% =58,570% 140 | Dinas Tenaga Kerja : Seksi Penempatan Tenaga Kerja Luar Negeri | - |
| | | 249. | Jumlah Pekerja Migran Indonesia (PMI)/ Tenaga Kerja Indonesia (TKI) yang mendapatkan pendidikan dan pelatihan kerja | - | Dinas Tenaga Kerja : Seksi Penempatan Tenaga Kerja Luar Negeri | Tidak ada kegiatan pelatihan PMI di tahun 2023 |
| | | 250. | Data pemberdayaan Pekerja Migran Indonesia (PMI)/Tenaga Kerja Indonesia (TKI) purna dan keluarganya | - | Dinas Tenaga Kerja : Seksi Penempatan Tenaga Kerja Luar Negeri | Tidak ada kegiatan pemberdayaan Pekerja Migran Indonesia (PMI)/ Tenaga Kerja Indonesia (TKI) purna dan keluarganya |
| | | 251. | Jumlah Layanan Terpadu Satu Atap (LTSA) yang dibentuk | - | Dinas Tenaga Kerja : Seksi Penempatan Tenaga Kerja Luar Negeri | Belum terbentuk LTSA di Kota Medan |

| NO | URUSAN PEMERINTAHAN | NO | INDIKATOR KINERJA KUNCI KELUARAN | CAPAIAN KINERJA | SUMBER DATA | KET. |
|----|--|------|--|--|---|---------------------|
| 8 | Pemberdayaan Perempuan dan Perlindungan Anak | 252. | Jumlah lembaga pemerintah tingkat daerah kab/kota yang telah dilatih PUG | 57 Perangkat Daerah | Dinas Pemberdayaan Perempuan, Perlindungan Anak, Pemberdayaan Masyarakat, dan Pengendalian Penduduk dan Keluarga Berencana (P3A, PM dan PP-KB) : Surat Undangan dan Daftar Hadir Kegiatan | - |
| | | 253. | Jumlah program/kegiatan PUG pada perangkat daerah yang sudah dievaluasi melalui analisis gender di tingkat kab/kota | 95 Program 106 Kegiatan 112 Sub kegiatan | Dinas P3A, PM dan PP-KB: Impelementasi Penyusunan Penganggaran yang Responsif Gender (PPRG) | - |
| | | 254. | Jumlah media massa (cetak, elektronik) yang bekerja sama dengan pemkab/pemko (dinas pppa) untuk melakukan KIE pencegahan kekerasan terhadap anak | - | - | Data tidak tersedia |
| | | 255. | Jumlah lembaga layanan anak yang telah memiliki standar pelayanan minimal (standar pelayanan minimal yang dimaksud seperti apa, dan apa dasar regulasinya) | - | - | Data tidak tersedia |
| | | 256. | Persentase korban kekerasan anak yang terlayani | 141 -----x 100% = 100% 141 | Dinas P3A, PM dan PP-KB : APLIKASI SIMFONI PPA | - |
| | | 257. | Jumlah lembaga layanan anak yang mendapat pelatihan | 15 Lembaga | Dinas P3A, PM dan PP-KB | - |
| | | 258. | Jumlah lembaga layanan anak yang mendapatkan bantuan keuangan/fasilitas oleh pemkab/kota (APBD kab/kota) | - | - | Data tidak tersedia |
| | | 259. | Jumlah organisasi kemasyarakatan yang bergerak dlm bidang perempuan tingkat kab/kota yang mendapatkan pelatihan | - | - | Data tidak tersedia |

| NO | URUSAN PEMERINTAHAN | NO | INDIKATOR KINERJA KUNCI KELUARAN | CAPAIAN KINERJA | SUMBER DATA | KET. |
|----|---------------------|------|--|--|--|--|
| | | 260. | Jumlah kader perempuan tingkat kab/kota yang sudah dilatih | - | - | Data tidak tersedia |
| | | 261. | Jumlah lembaga layanan pemberdayaan perempuan yang mendapat pelatihan | - | - | Data tidak tersedia |
| | | 262. | Jumlah lembaga layanan pemberdayaan perempuan yang mendapatkan bantuan keuangan oleh pemerintah kab/kota | - | - | Data tidak tersedia |
| | | 263. | Jumlah kebijakan/program pencegahan kekerasan terhadap perempuan termasuk TPPO pada perangkat daerah yang sudah dievaluasi | - | - | Data tidak tersedia |
| | | 264. | Jumlah lembaga penyediaan layanan perlindungan hak perempuan yg telah terstandarisasi | 1 Lembaga | Dinas P3A, PM dan PP-KB : SK UPT | - |
| | | 265. | Persentase korban kekerasan perempuan yang terlayani | 53 -----x 100% = 100% 53 | Dinas P3A, PM dan PP-KB : APLIKASI SIMFONI PPA | - |
| 9 | Pangan | 266. | Tersedianya infrastruktur pergudangan dan sarana pendukung lainnya untuk penyimpanan cadangan pangan | - | - | Belum ada dan masih tahap proses Perencanaan |
| | | 267. | Tersalurkannya pangan pokok dan pangan lainnya | Ada : Bantuan pangan Ibu Hamil dan Menyusui Utk kel. Di : • Bagan Deli 40 orang, • Kel, Belawan bahagia 40 orang, dan • Kel. Nelayan indah 40 orang, dengan jenis bantuan • Gula Merah 10 kg/orang • Gula putih 10 kg/orang • Kacang hijau 22 Kg/org | Dinas Ketahanan Pangan, Pertanian dan Perikanan : Bidang Ketersediaan Pangan | - |
| | | 268. | Tersedianya regulasi harga minimum daerah untuk pangan lokal | - | - | Belum ada regulasi Harga Minimum Daerah |

| NO | URUSAN PEMERINTAHAN | NO | INDIKATOR KINERJA KUNCI KELUARAN | CAPAIAN KINERJA | SUMBER DATA | KET. |
|-----------|---------------------|------|--|--|---|--|
| | | 269. | Terlaksananya kegiatan pemberdayaan masyarakat dalam rangka pemenuhan konsumsi pangan yang beragam dan bergizi seimbang | 10 Kelompok | Dinas Ketahanan Pangan, Pertanian dan Perikanan : Bidang Konsumsi Pangan | - |
| | | 270. | Tersedianya peta ketahanan dan kerentanan pangan | Ada : 1 Dokumen | Dinas Ketahanan Pangan, Pertanian dan Perikanan : Peta Ketahanan Pangan | - |
| | | 271. | Tertanganinya kerawanan pangan | Ada : 3 Kelurahan | Dinas Ketahanan Pangan, Pertanian dan Perikanan : Kegiatan Penanganan RT Rawan Pangan | - |
| | | 272. | Tersalurkannya cadangan pangan pada daerah rentan rawan pangan | - | - | Belum tersedia cadangan pangan kota karena masih ada cadangan pangan Pemerintah di Bulog |
| | | 273. | Terlaksananya pengawasan keamanan pangan segar | $\frac{860}{1000} \times 100\% = 86\%$ | Dinas Ketahanan Pangan, Pertanian dan Perikanan : Kegiatan Pengawasan Keamanan Pangan | - |
| 10 | Pertanahan | 274. | SK Izin Lokasi Yang Diterbitkan Oleh Bupati/ Wali Kota | 8 SK | Dinas Perumahan, Kawasan Permukiman, Cipta Karya dan Tara Ruang | - |
| | | 275. | SK Bupati/Wali Kota tentang Penetapan Tanah Obyek Landreform yang bersumber dari Tanah Kelebihan Maksimum/ <i>Absentee</i> dan Daftar Subyek | - | - | Data belum tersedia |

| NO | URUSAN PEMERINTAHAN | NO | INDIKATOR KINERJA KUNCI KELUARAN | CAPAIAN KINERJA | SUMBER DATA | KET. |
|----|---------------------|------|--|---|---|---|
| | | 276. | SK Bupati/Wali Kota tentang Penetapan Besarnya Ganti Rugi Kepada Bekas Pemilik Tanah Kelebihan Maksimum/ <i>Absentee</i> | 14 SK | Dinas Perumahan, Kawasan Permukiman, Cipta Karya dan Tara Ruang | - |
| | | 277 | Dokumen Izin membuka tanah | - | - | Data belum tersedia |
| | | 278 | Dokumen Perencanaan Penggunaan Tanah Kab/Kota | - | - | Data belum tersedia |
| 11 | Lingkungan Hidup | 279. | Hasil perhitungan provinsi terhadap : a. Indeks kualitas air (IKA) b. Indeks Kualitas Udara (IKU) c. Indeks Tutupan Hutan (ITH) | -IKA (Indeks Kualitas Air) = 61,97 -IKU (Indeks Kualitas Udara) = 84,15 -IKL (Indeks Kualitas Lahan) = 28,74 -IKLH = (37,6% x IKA) + (40,5% x IKU) + (21,9% x IKL) = (0,376 x 61,97) + (0,405 x 84,15) + (0,219 x 28,74) = 63,67 poin -Indeks Kualitas Lingkungan Hidup (IKLH) Kab/Kota = 63,67 | Dinas Lingkungan Hidup; Data Provinsi | - |
| | | 280. | Tersedianya data dan informasi penanganan sampah di wilayah kab/kota | a. Angkutan pengelolaan sampah = 81.681 unit; Volume timbulan sampah = 645.661,28 ton/tahun | Dinas Lingkungan Hidup; Data SIPSN | - |
| | | | | b. Kapasitas TPA = 0 ; Luas TPA = 137.563 M ² Vol. timbunan sampah = 469.774,360 Ton/Tahun | Dinas Lingkungan Hidup | TPA masih Open Dumping |
| | | | | c. Jumlah TPST = 0 ; Jumlah sampah pd masing-masing lingkungan = 0 | Dinas Lingkungan Hidup | Belum ada TPST; yang ada masih TPS Mobile |
| | | 281. | Data izin PPLH dan PUU LH yang diterbitkan oleh pemerintah daerah kab/kota | $\frac{224}{200} \times 100\% = 112\%$ | Dinas Lingkungan Hidup | - |

| NO | URUSAN PEMERINTAHAN | NO | INDIKATOR KINERJA KUNCI KELUARAN | CAPAIAN KINERJA | SUMBER DATA | KET. |
|----|--|------|---|--|---|---|
| | | 282. | Rasio pejabat pengawas LH di daerah (PPLHD) di Kab/ Kota terhadap usaha yang izin lingkungan, izin PPLH dan PUULH yang diterbitkan oleh pemerintah Kab/Kota | - | - | Diklat PPLHD di anggarkan di KLHK , kuota untuk Kota Medan tidak tersedia |
| | | 283. | Penetapan hak MHA terkait dengan PPLH yang berada di Daerah kab/ kota | - | - | Belum ada Program dan Kegiatan tersebut, Kota Medan tidak mempunyai MHA |
| | | 284. | Terfasilitasinya kegiatan peningkatan pengetahuan dan ketrampilan masyarakat hukum adat terkait PPLH | - | - | Belum ada Program dan Kegiatan tersebut, Kota Medan tidak mempunyai MHA |
| | | 285. | Jumlah lembaga kemasyarakatan yang diberikan diklat | - | Dinas Lingkungan Hidup | Tidak ada di anggarkan |
| | | 286. | Penanganan Pengaduan masyarakat terkait izin lingkungan, izin PPLH dan PUU LH yang di terbitkan oleh Pemerintah daerah kab/kota, lokasi usaha dan dampaknya di Daerah | 48 -----x 100% = 96% 50 | Dinas Lingkungan Hidup | - |
| 12 | Administrasi Kependudukan dan Pencatatan Sipil | 287 | Penerbitan akta perkawinan | 160.304 -----x 100%=47.90% 334.658 | Dinas Kependudukan dan Pencatatan Sipil | - |
| | | 288 | Penerbitan akta perceraian | 4.592 -----x 100%= 72.88% 6.301 | Dinas Kependudukan dan Pencatatan Sipil | - |
| | | 289 | Penerbitan akta Kematian | 725.027 -----x 100%=99.88% 725.899 | Dinas Kependudukan dan Pencatatan Sipil | - |
| | | 290 | Penyajian data kependudukan | 2 -----x 100%= 100% 2 | Dinas Kependudukan dan Pencatatan Sipil | - |
| 13 | Pemberdayaan Masyarakat dan Desa | 291. | Jumlah desa yang terfasilitasi dalam kerja sama antar desa | - | - | Tidak ada desa di wilayah Kota Medan |

| NO | URUSAN PEMERINTAHAN | NO | INDIKATOR KINERJA KUNCI KELUARAN | CAPAIAN KINERJA | SUMBER DATA | KET. |
|----|--|------|---|-----------------|--|--------------------------------------|
| | | 292. | Jumlah desa yang melakukan kerja sama antar desa tahun berjalan dikurangi jumlah desa yang melakukan kerja sama antar desa tahun sebelumnya | - | - | Tidak ada desa di wilayah Kota Medan |
| | | 293. | Jumlah lembaga kemasyarakatan dan lembaga adat di desa yang terfasilitasi dalam peningkatan kapasitas dan diberdayakan | - | - | Tidak ada desa di wilayah Kota Medan |
| | | 294. | Jumlah peningkatan desa yang lembaga kemasyarakatan dan lembaga adatnya melaksanakan kegiatan ekonomi produktif dan pemberdayaan | - | - | Tidak ada desa di wilayah Kota Medan |
| 14 | Pengendalian Penduduk dan Keluarga Berencana | 295. | Tersedianya dokumen Grand Design Pembangunan Kependudukan (GDPK) yang di-Perdakan | Tidak Tersedia | Dinas Pemberdayaan Perempuan, Perlindungan Anak, Pemberdayaan Masyarakat, dan Pengendalian Penduduk dan Keluarga Berencana (P3A, PM dan PP-KB) | - |
| | | 296. | Median Usia Kawin Pertama Perempuan (MUKP) seluruh wanita umur 25-49 tahun | 23.6 | Dinas P3A, PM dan PP-KB | - |
| | | 297. | Angka Kelahiran Remaja umur 15-19 tahun (Age Specific Fertility Rate/ASFR 15-19) | - | - | Data belum tersedia |
| | | 298. | Persentase masyarakat yang terpapar isi pesan Program KKBPK (advokasi dan KIE) | 100% | Dinas P3A, PM dan PP-KB ; DPA | - |

| NO | URUSAN PEMERINTAHAN | NO | INDIKATOR KINERJA KUNCI KELUARAN | CAPAIAN KINERJA | SUMBER DATA | KET. |
|----|---------------------|------|--|---|---|---------------------|
| | | 299. | Jumlah stakeholders/ pemangku kepentingan dan mitra kerja (termasuk organisasi kemasyarakatan) yang berperan serta aktif dalam pengelolaan program KKBPK | 7 stakeholders yaitu: TNI, IBI, DINKES, PMB, KLINIK, RS dan PUSKESMAS | Dinas P3A, PM dan PP-KB : MoU Kesepahaman Bersama | - |
| | | 300. | Persentase Fasilitas Kesehatan (Faskes) yang siap melayani KB MKJP | 100% | Dinas P3A, PM dan PP-KB : SIGA | - |
| | | 311. | Persentase Peser KB Aktif (PA) Metode Kontrasepsi Jangka Panjang (MKJP) | 27.26% | Dinas P3A, PM dan PP-KB : SIGA | - |
| | | 312. | Pemerintah Daerah Kab/ kota yang memiliki Kelompok Kerja KKBPK yang efektif | - | Dinas P3A, PM dan PP-KB | Data tidak tersedia |
| | | 313. | Persentase pelayanan KB Pasca Persalinan | 40.53% | Dinas P3A, PM dan PP-KB : SIGA | - |
| | | 314. | Persentase kesertaan KB di Kabupaten dan Kota dengan kesertaan rendah | - | Dinas P3A, PM dan PP-KB | Data tidak tersedia |
| | | 315. | Persentase kesertaan KB keluarga Penerima Bantuan Iuran (PBI) | 62.64% | Dinas P3A, PM dan PP-KB : SIGA | - |
| 15 | Perhubungan | 316. | Persentase tersedianya fasilitas penyelenggaraan terminal penumpang angkutan tipe C | $\frac{2 \text{ lokasi}}{2 \text{ lokasi}} \times 100\% = 100\%$ | Renstra Dinas Perhubungan 2021-2026 | - |
| | | 317. | Terlaksananya pelayanan uji berkala | $\frac{79.746}{107.893} \times 100\% = 73,91\%$ | Data Pengujian Kendaraan Bermotor (Bidang Sarana Prasarana dan Penerangan) Tahun 2023 | - |
| | | 318. | Penetapan tariff angkutan orang antar kota dalam Kabupaten, serta angkutan perkotaan dan pedesaan kelas ekonomi | $\frac{749}{708} \times 100\% = 105,79\%$ | Data Pelayanan Angkutan dan (Bidang Sarana Prasarana dan Penerangan) Tahun 2023 | - |
| | | 319. | Persentase pelaksanaan manajemen dan rekayasa lalu lintas untuk jaringan jalan Kab atau Kota | $\frac{90}{90} \times 100\% = 100\%$ | Realisasi Perjanjian Kinerja 2023 | - |

| NO | URUSAN PEMERINTAHAN | NO | INDIKATOR KINERJA KUNCI KELUARAN | CAPAIAN KINERJA | SUMBER DATA | KET. |
|----|----------------------------|------|--|--|---------------|---|
| 16 | Komunikasi dan Informatika | 320. | Persentase perangkat daerah yang terkoneksi di Jaringan Intra Pemerintah atau menggunakan akses internet yang diamankan yang disediakan oleh Dinas Kominfo | $\frac{50}{50} \times 100\% = 100\%$ | Dinas Kominfo | - |
| | | 321. | Persentase perangkat daerah yang menggunakan akses internet yang berkualitas yang disediakan Dinas Kominfo | $\frac{50}{50} \times 100\% = 100\%$ | Dinas Kominfo | - |
| | | 322. | Tersedianya sistem elektronik komunikasi intra pemerintah yang disediakan Dinas Kominfo (berbasis suara, video, teks, data dan sinyal lainnya) dengan memanfaatkan jaringan intra pemerintah | Tersedia, dokumen pendukung berupa screenshot dari channel youtube, facebook dan instagram | Dinas Kominfo | - |
| | | 323. | Persentase kegiatan (event), perangkat daerah dan pelayanan publik pada Pemerintah Daerah yang dimanfaatkan secara daring dengan memanfaatkan domain dan sub domain Instansi Penyelenggara Negara sesuai dengan Peraturan Menteri Kominfo Nomor 5 Tahun 2015 | - | - | Tidak ada kegiatan (event) yang diselenggarakan secara daring |
| | | 324. | Persentase perangkat daerah yang memiliki portal dan situs web yang sesuai standar | $\frac{50}{50} \times 100\% = 100\%$ | Dinas Kominfo | - |
| | | 325. | Persentase perangkat daerah yang mengimple mentasikan layanan aplikasi umum dan aplikasi khusus yang ditetapkan sesuai dengan ketentuan perundang- undangan | $\frac{50}{50} \times 100\% = 100\%$ | Dinas Kominfo | - |
| | | 326. | Persentase layanan SPBE (layanan publik dan laya nan administrasi pemerin tahan) yang tercantum dalam dokumen proses bisnis yang telah diim plementasikan secara elektronik | $\frac{88}{325} \times 100\% = 27.08\%$ | Dinas Kominfo | - |

| NO | URUSAN PEMERINTAHAN | NO | INDIKATOR KINERJA KUNCI KELUARAN | CAPAIAN KINERJA | SUMBER DATA | KET. |
|----|---------------------|------|--|--|---------------|---|
| | | 327. | Persentase layanan SPBE (layanan publik dan layanan administrasi pemerintahan) yang memanfaatkan sertifikat elektronik | $\frac{5}{5} \times 100\% = 100\%$ | Dinas Kominfo | - |
| | | 328 | Persentase sistem elektronik yang terdaftar sesuai ketentuan peraturan perundang-undangan | $\frac{0}{5} \times 100\% = 0\%$ | Dinas Kominfo | - |
| | | 329 | Persentase layanan publik dan layanan administrasi yang terintegrasi dengan sistem penghubung layanan pemerintah | - | - | Tidak ada layanan publik dan layanan administrasi yang terintegrasi dengan sistem penghubung layanan pemerintah |
| | | 330. | Persentase perangkat daerah yang menggunakan layanan pusat data pemerintah | $\frac{50}{50} \times 100\% = 100\%$ | Dinas Kominfo | - |
| | | 331. | Persentase perangkat daerah yang menyimpan data di pusat data pemerintah | $\frac{27}{50} \times 100\% = 54\%$ | Dinas Kominfo | - |
| | | 332. | Persentase perangkat daerah yang memperbaiki datanya sesuai siklus jenis data (sesuai renstra kominfo) | - | - | Tidak ada data Perangkat daerah yang memperbaiki datanya sesuai siklus jenis data |
| | | 333. | Persentase data yang dapat berbagi pakai | $\frac{917}{1.004} \times 100\% = 91.33\%$ | Dinas Kominfo | - |
| | | 334. | Persentase perangkat daerah yang mengimplementasi inovasi yang mendukung <i>smart city</i> | $\frac{15}{50} \times 100\% = 30\%$ | Dinas Kominfo | - |
| | | 335. | Persentase ASN pengelola TIK yang tersertifikasi kompetensi di bawah pengelolaan Dinas Kominfo | $\frac{7}{15} \times 100\% = 46,67\%$ | Dinas Kominfo | - |

| NO | URUSAN PEMERINTAHAN | NO | INDIKATOR KINERJA KUNCI KELUARAN | CAPAIAN KINERJA | SUMBER DATA | KET. |
|----|---|------|---|---|--|--|
| | | 336. | Tersedianya peraturan daerah atau peraturan kepala daerah terkait implementasi <i>e-government</i> | Ada 2 : 1. Peraturan Walikota Nomor. 28 Tahun 2018 tentang <i>Smart City</i> Kota Medan 2. Peraturan Walikota Nomor. 39 Tahun 2020 tentang Sistem Pemerintahan Berbasis Elektronik pada Penyelenggara Pemerintah Daerah | Dinas Kominfo | - |
| | | 337 | Persentase komunitas masyarakat/mitra strategis pemerintah daerah provinsi yang menyebarkan informasi dan kebijakan pemerintah dan pemerintah provinsi | - | - | Tidak ada komunitas masyarakat atau mitra strategis pemerintah daerah provinsi |
| | | 338 | Persentase konten informasi terkait program dan kebijakan pemerintah dan pemerintah provinsi sesuai dengan strategi komunikasi (STRAKOM) | - | - | Tidak ada diseminasi dan layanan informasi publik |
| | | 339 | Persentase diseminasi dan layanan informasi publik yang dilaksanakan sesuai dengan strategi komunikasi (STARKOM) dan SOP yang telah ditetapkan | - | - | Tidak ada diseminasi dan layanan informasi publik |
| 17 | Koperasi, Usaha Kecil dan Menengah | 340. | Persentase fasilitasi penerbitan izin usaha simpan pinjam untuk koperasi dengan wilayah keanggotaan dalam daerah kab/kota | $\frac{0}{0} \times 100\% = 0\%$ | Dinas Koperasi, UKM, Perindustrian & Perdagangan : Bidang Kelembagaan dan Pengawasan | - |
| | | 342. | Persentase fasilitasi penerbitan izin pembukaan kantor cabang, cabang pembantu dan kantor kas usaha simpan pinjam oleh koperasi untuk koperasi dengan wilayah keanggotaan dalam daerah kab/kota | 0 | Dinas Koperasi, UKM, Perindustrian & Perdagangan: Bidang Kelembagaan dan Pengawasan | Penerbitan Izin Tidak Pada Dinas Koperasi dan UKM, Tetapi di DPM-PTSP |
| | | 343. | Persentase pemeriksaan dan pengawasan yang dilakukan untuk koperasi dengan wilayah keanggotaan dalam daerah kab/kota | $\frac{94}{895} \times 100\% = 10,50\%$ | Dinas Koperasi, UKM, Perindustrian & Perdagangan: Bidang Kelembagaan dan Pengawasan | - |

| NO | URUSAN PEMERINTAHAN | NO | INDIKATOR KINERJA KUNCI KELUARAN | CAPAIAN KINERJA | SUMBER DATA | KET. |
|----|---------------------|------|--|--------------------------------------|--|---|
| | | 344. | Persentase usaha simpan pinjam oleh koperasi yang dinilai kesehatannya untuk koperasi dengan wilayah keanggotaan dalam daerah kab/kota | 84 -----x 100% = 32,06% 262 | Dinas Koperasi dan UKM Perindustrian & Perdagangan : Bidang Kelembagaan dan Pengawasan | - |
| | | 345. | Persentase koperasi yang mengikuti pelatihan untuk koperasi dengan wilayah keanggotaan dalam daerah kab/kota | 110 -----x 100% = 12,29% 895 | Dinas Koperasi, UKM, Perindustrian & Perdagangan: Bidang Pemberdayaan & Pengembangan | - |
| | | 346. | Persentase jumlah anggota operasi yang telah mengikuti pelatihan perkoperasian untuk koperasi dengan wilayah keanggotaan dalam daerah kab/kota | 110 -----x 100% = 0,25% 43.143 | Dinas Koperasi, UKM, Perindustrian & Perdagangan: Bidang Pemberdayaan & Pengembangan | - |
| | | 347. | Persentase koperasi yang telah menyelenggarakan pendidikan dan pelatihan perkoperasian untuk koperasi dengan wilayah keanggotaan dalam daerah kab/kota | 3 -----x 100% = 0,34% 895 | Dinas Koperasi, UKM, Perindustrian & Perdagangan: Bidang Pemberdayaan & Pengembangan | - |
| | | 348. | Persentase koperasi yang diberikan dukungan fasilitasi pembiayaan | Nihil | Dinas Koperasi, UKM, Perindustrian & Perdagangan: Bidang Kelembagaan dan Pengawasan | Dinas Koperasi dan UKM Tidak Memberikan Fasilitasi Pembiayaan |
| | | 349. | Persentase fasilitasi penerbitan sertifikat Nomor Induk Koperasi (NIK) untuk koperasi dengan wilayah keanggotaan dalam daerah kab/kota | 156 -----x 100% = 17,43% 895 | Dinas Koperasi, UKM, Perindustrian & Perdagangan: Bidang Kelembagaan dan Pengawasan | - |
| | | 350. | Persentase koperasi yang diberikan dukungan fasilitasi pembiayaan untuk koperasi dengan wilayah keanggotaan dalam daerah kab/kota | Nihil | Dinas Koperasi, UKM, Perindustrian & Perdagangan: Bidang Pengembangan Koperasi | Dinas Koperasi dan UKM Tidak Memberikan Fasilitasi Pembiayaan |
| | | 351. | Persentase yang diberikan dukungan fasilitasi pemasaran untuk koperasi dengan wilayah keanggotaan dalam daerah kab/kota | Nihil | Dinas Koperasi, UKM, Perindustrian & Perdagangan: Bidang Pengembangan Koperasi | Tidak ada |

| NO | URUSAN PEMERINTAHAN | NO | INDIKATOR KINERJA KUNCI KELUARAN | CAPAIAN KINERJA | SUMBER DATA | KET. |
|----|---------------------|------|---|--|--|--------------------|
| | | 352. | Persentase koperasi yang diberikan dukungan fasilitasi pendampingan kelembagaan dan usaha untuk koperasi dengan wilayah keanggotaan dalam daerah kab/kota | $\frac{0}{895} \times 100\% = 0\%$ | Dinas Koperasi, UKM, Perindustrian & Perdagangan: Bidang Pengembangan Koperasi | - |
| | | 353. | Persentase koperasi yang diberikan dukungan fasilitasi kemitraan untuk koperasi dengan wilayah keanggotaan dalam daerah kab/kota | Nihil | Dinas Koperasi, UKM, Perindustrian & Perdagangan : Bidang Pengembangan Koperasi | Tidak Dianggarkan, |
| | | 354. | Rasio pertumbuhan wirausaha baru yang berskala mikro | $\frac{31.889}{90.191} \times 100\% = 35,36\%$ | Dinas Koperasi, UKM, Perindustrian & Perdagangan: Bidang Pemberdayaan Usaha Kecil | - |
| | | 355. | Persentase jumlah usaha mikro yang diinput ke dalam sistem online data sistem (ODS) | $\frac{64.890}{90.191} \times 100\% = 71,95\%$ | Dinas Koperasi dan UKM Perindustrian & Perdagangan: Bidang Pemberdayaan Usaha Kecil | - |
| | | 356. | Persentase jumlah usaha mikro yang bermitra | $\frac{581}{90.191} \times 100\% = 0,64\%$ | Dinas Koperasi, UKM, Perindustrian & Perdagangan: Bidang Pemberdayaan Usaha Kecil | - |
| | | 357. | Persentase jumlah usaha mikro yang diberikan dukungan fasilitasi standarisasi dan sertifikasi produk usaha | $\frac{31.889}{38.108} \times 100\% = 83,68\%$ | Dinas Koperasi, UMKM, Perindustrian dan Perdagangan: Bidang Pemberdayaan Usaha Kecil | - |
| | | 358. | Persentase jumlah usaha mikro yang diberikan dukungan fasilitasi pemasaran | $\frac{325}{1.966} \times 100\% = 16,63\%$ | Dinas Koperasi, UKM, Perindustrian & Perdagangan: Bidang Pemberdayaan Usaha Kecil | - |
| | | 359. | Rasio usaha mikro yang diberikan dukungan fasilitasi pelatihan | $\frac{180}{90.191} \times 100\% = 0,20\%$ | Dinas Koperasi, UKM, Perindustrian & Perdagangan: Bidang Pemberdayaan Usaha Kecil | - |

| NO | URUSAN PEMERINTAHAN | NO | INDIKATOR KINERJA KUNCI KELUARAN | CAPAIAN KINERJA | SUMBER DATA | KET. |
|----|----------------------|------|---|--|---|--|
| | | 360. | Persentase usaha mikro yang diberikan pendampingan melalui Lembaga Pendampingan | $\frac{25}{90.191} \times 100\% = 0,02\%$ | Dinas Koperasi, UKM, Perindustrian & Perdagangan: Bidang Pemberdayaan Usaha Kecil | - |
| 18 | Penanaman Modal | 361. | PERDA mengenai pemberian fasilitas/intensif penanaman modal yang menjadi kewenangan daerah kab/kota | - | Dinas Penanaman Modal & Pelayanan Terpadu Satu Pintu (DPM-PTSP) | Rancangan Perda sudah dalam pembahasan akhir, finishing bulan Februari |
| | | 362. | Standar operasional prosedur pelaksanaan pemberian fasilitas/insentif penanaman modal | - | DPM-PTSP | Belum dibuat karena Perda belum ditetapkan |
| | | 363. | Laporan evaluasi pelaksanaan pemberian fasilitas/insentif penanaman modal | - | DPM-PTSP | Perda belum disahkan |
| | | 364. | Kegiatan seminar bisnis, forum, <i>one on one meeting</i> | 3 Kegiatan : 3 Bimbingan Teknis | DPM-PTSP | - |
| | | 365. | Kegiatan pameran penanaman modal | 6 Kegiatan : 6 Pameran | DPM-PTSP | - |
| | | 366. | Kegiatan penerimaan misi penanaman modal | - | - | Tidak tersedia data |
| | | 367. | Konsultasi perizinan dan non perizinan penanaman modal | 5 laporan pelayanan perizinan; 2 laporan pelayanan non perizinan | DPM-PTSP | - |
| | | 368. | Penerbitan perizinan dan non perizinan penanaman modal | 11.767 izin | DPM-PTSP | - |
| | | 369. | Laporan realisasi penanaman modal | 1 laporan | BKPM-RI | - |
| | | 370. | Pembinaan aparatur penanaman modal tingkat kab/kota | 2 kali (Bimtek) | DPM-PTSP | - |
| | | 371. | Pembinaan penanaman modal PMA dan PMDN | 1 laporan | DPM-PTSP | - |
| | | 372. | Tersedianya data dan informasi perizinan dan non peizinan provinsi kab/kota | 2 dokumen | DPM-PTSP | - |
| 19 | Pemuda dan Olah Raga | 373. | Jumlah pemuda yang mendapat pelatihan kewirausahaan | 150 orang | Dispora | - |

| NO | URUSAN PEMERINTAHAN | NO | INDIKATOR KINERJA KUNCI KELUARAN | CAPAIAN KINERJA | SUMBER DATA | KET. |
|----|---------------------|------|--|---|-----------------------------------|--|
| | | 374. | Jumlah pemuda yang mendapat bantuan kewirausahaan | 0 (nol) | Dispora - | Tahun 2023 tidak ada bantuan hibah uang atau barang untuk wira usaha muda. |
| | | 375. | Jumlah pemuda yang medapat pelatihan kader pengembangan kepemimpinan, kepedulian, kesukarelawanan dan kepeloporan pemuda | 962 orang | Dispora | - |
| | | 376. | Jumlah pengelola organisasi kepemudaan yang mendapat pelatihan manajemen organisasi kepemudaan | 1.378 orang | Dispora; Kesbangpol; BPKRMI | - |
| | | 377. | Jumlah pelatih olah raga yang memiliki kompetensi di satuan2 pendidikan | 0 orang | Dispora | Tidak ada Kegiatan Standardisasi Organisasi Keolahragaan; diklat pelatihan pelatih /wasit olahraga Tahun 2023. |
| | | 378. | Jumlah penyelenggaraan event OR prestasi tingkat daerah | 13 event | Dispora; KONI | - |
| 20 | Statistik | 379. | Tersedianya buku profil daerah | Tidak Tersedia | - | Buku Profil Daerah Tahun 2023 tidak dilaksanakan |
| | | 380. | Jumlah survey statistik sektoral yang dilakukan | Tidak Ada | Dinas Kominfo | Tidak melaksanakan survey statistik sektoral pada tahun 2023 |
| | | 381. | Jumlah kompilasi statistik sektoral yang dilakukan | Ada 2 : 1) Buku Ringkasan Eksekutif Kota Medan; 2) Buku Kompilasi Metadata Statistik Kota Medan | Dinas Kominfo | - |
| | | 382. | Jumlah survey statis tik sektoral yang men dapat rekomendasi BPS | - | - | Data belum tersdia |

| NO | URUSAN PEMERINTAHAN | NO | INDIKATOR KINERJA KUNCI KELUARAN | CAPAIAN KINERJA | SUMBER DATA | KET. |
|----|---------------------|------|---|--|--|------|
| | | 383. | Jumlah kompilasi statistik sektoral yang mendapat rekomendasi dari BPS | Ada 2 : 1) Buku Ringkasan Eksekutif Kota Medan; 2) Buku Kompilasi Metadata Statistik Kota Medan | Dinas Kominfo | - |
| | | 384. | Persentase kelengkapan metadata kegiatan statistik sektoral | 15 -----x 100% = 100% 15 | Dinas Kominfo | - |
| | | 385. | Persentase kelengkapan metadata variable/indikator sektoral | 452 -----x 100% = 100% 452 | - | - |
| 21 | Persandian | 386. | Persentase kegiatan strategis yang telah diamankan melalui kegiatan pengamanan sinyal dibanding banyaknya jumlah kegiatan strategis yang harus diamankan | 4 -----x 100% = 100% 4 | Dinas Kominfo | - |
| | | 387. | Persentase sistem elektronik yang telah menerapkan prinsip sistem manajemen yang telah menerapkan prinsip-prinsip manajemen keamanan informasi (SMKI) dan atau aplikasi persandian dibanding jumlah sistem elektronik yang ada pada pemerintah daerah | 5 -----x 100% = 100% 5 | Dinas Kominfo | - |
| | | 388. | Persentase sistem elektronik/ asset informasi yang telah diaudit dengan resiko kategori rendah | 35 -----x 100% = 70% 50 | Dinas Kominfo : Aplikasi yang di Penetrasi Test | - |
| | | 389. | Persentase titik yang diamankan dibanding dengan jumlah seluruh titik pada pemerintah (PHKS) yang ditetapkan | 27 -----x 100% = 100% 27 | Dinas Kominfo | - |
| 22 | Kebudayaan | 390. | Jumlah obyek pemajuan kebudayaan yang dilindungi (inventarisasi, pengamanan pemeliharaan, penyelamatan dan publikasi) | - Inventarisasi: Seni a. Tari : 88 b. Lukis : 18 c. Teater; 14 d. Music : 59 e. Patung 9 - Publikasi: 10 - Pemeliharaan :3 | Dinas Pendidikan dan Kebudayaan : Dokumen Tim Ahli Cagar Budaya Kota Medan | - |

| NO | URUSAN PEMERINTAHAN | NO | INDIKATOR KINERJA KUNCI KELUARAN | CAPAIAN KINERJA | SUMBER DATA | KET. |
|----|---------------------|------|--|--|---------------------------------------|---------------------|
| | | 391. | Jumlah obyek pemajuan kebudayaan yg dikembangkan (penyebarluasan, pengkajian, penayaan keberagaman) | 4 Kegiatan : - Lomba baca puisi Tingkat SD dan SMP - Festival Tari Kreasi Seni Sumut - Fashion Show Busana Daerah Kota Medan - Tampilan Kesenian di Kesawan Citiwalk dan Istana Maimun | Dinas Dinas Pendidikan dan Kebudayaan | - |
| | | 392. | Jumlah obyek pemajuan kebudayaan yang dimanfaatkan (membangun karakter bangsa, meningkatkan ketahanan budaya, dan meningkatkan kesejahteraan masyarakat) | 14 Etnis | Dinas Dinas Pendidikan dan Kebudayaan | - |
| | | 393. | Jumlah SDM, lembaga dan pranata yang dibina (peningkatan kompetensi, standarisasi dan sertifikasi, serta peningkatan kapasitas tata kelola) | 188 Sanggar | Dinas Dinas Pendidikan dan Kebudayaan | - |
| | | 394. | Register cagar budaya (pendaftaran, pengkajian, penetapan, pencatatan, pemeringkatan, penghapusan) | - Pendaftaran = 95 - Pengkajian = 95 - Penetapan = 93 - Pemeringkatan = 93 - Penghapusan = 0 | Dinas Dinas Pendidikan dan Kebudayaan | - |
| | | 395. | Perlindungan cagar budaya kabupaten/kota (penyelamatan, zonasi, pemeliharaan dan pemugaran) | - Pemeliharaan = 7+2 (7 dana dari APBD & 2 dari dana pemilik) - Pemugaran = 1- | Dinas Dinas Pendidikan dan Kebudayaan | - |
| | | 396. | Layanan perizinan membawa cagar budaya provinsi ke luar provinsi dengan dukungan data | - | - | Belum ada pendataan |
| | | 397. | Pengembangan cagar budaya kota (penelitian, revitalisasi, adaptasi) | Adaptasi : 3 (Perubahan Fungsi) | Dinas Dinas Pendidikan dan Kebudayaan | - |
| | | 398. | Pemanfaatan cagar budaya kota (dalam hal agama, sosial, pendidikan, ilmu pengetahuan, teknologi, kebudayaan, dan pariwisata) | - Agama: 17 - Sosial : 1 - Pendidikan: 6 - Ilmu Pengetahuan: 2 - Teknologi :3 - Kebudayaan: 1 - Pariwisata: 2 | Dinas Dinas Pendidikan dan Kebudayaan | - |

| NO | URUSAN PEMERINTAHAN | NO | INDIKATOR KINERJA KUNCI KELUARAN | CAPAIAN KINERJA | SUMBER DATA | KET. |
|----|---------------------|------|--|-----------------|--|---------------------|
| | | 399. | Pengelolaan, pengamanan, pengembangan dan pemanfaatan koleksi museum | 7 Museum | Dinas Dinas Pendidikan dan Kebudayaan | - |
| | | 400. | Peningkatan akses masyarakat dalam penyelenggaraan dan pelaksanaan kegiatan museum | 2.423 orang | Dinas Kebudayaan : Museum Perkebunan Indonesia | - |
| | | 401. | Peningkatan akses masyarakat dalam pengelolaan sarana dan prasarana museum. | 2.423 orang | Dinas Dinas Pendidikan dan Kebudayaan : Museum Perkebunan Indonesia | - |
| | | 402. | Pengelolaan, pengamanan, pengembangan dan pemanfaatan koleksi museum | 8 museum | Dinas Dinas Pendidikan dan Kebudayaan : Museum Perkebunan Indonesia | - |
| | | 403. | Pembentukan tim pendaftaran cagar budaya | 8 orang | Dinas Dinas Pendidikan dan Kebudayaan : SK Kepala Dinas Kebudayaan Kota Medan No. 480/0724/SK/KBD/2019 | - |
| | | 404. | Pembentukan tim ahli cagar budaya kota | 5 orang | Dinas Dinas Pendidikan dan Kebudayaan : SK Walikota Medan No. 430/17.K/XI/2021 | - |
| | | 405. | Fasilitas sertifikasi tim ahli cagar budaya | 5 orang | Dinas Dinas Pendidikan dan Kebudayaan : SK Walikota Medan No. 430/17.K/XI/2021 | - |
| | | 406. | Pemetaan SDM cagar budaya dan permuseuman | - | - | Belum ada pendataan |

| NO | URUSAN PEMERINTAHAN | NO | INDIKATOR KINERJA KUNCI KELUARAN | CAPAIAN KINERJA | SUMBER DATA | KET. |
|----|---------------------|------|---|---|---------------------------------------|---------------------|
| | | 407. | Peningkatan kompetensi sdm cagar budaya dan permuseuman | - | - | Belum ada pendataan |
| | | 408. | Penyediaan sarana dan prasarana pendaftaran cagar budaya dan permuseuman | Museum di Kelola: 8 Museum di amankan: 8 Museum di Kembangkan: 8 Museum di Manfaatkan: 8 | Dinas Dinas Pendidikan dan Kebudayaan | - |
| | | 409. | Penyelenggaraan kegiatan museum yang melibatkan masyarakat | - | Dinas Dinas Pendidikan dan Kebudayaan | Data tidak tersedia |
| 23 | Perpustakaan | 410. | Rasio ketercukupan koleksi perpustakaan dengan penduduk | $\frac{111.087}{2.394.124} = 1 : 23$ | Dinas Perpustakaan dan Kearsipan | - |
| | | 411. | Persentase kemanfaatan perpustakaan oleh masyarakat | $\frac{22.148}{2.394.124} \times 100\% = 0,93\%$ | Dinas Perpustakaan dan Kearsipan | - |
| | | 412. | Rasio ketercukupan tenaga perpustakaan dengan penduduk | $\frac{1.746}{2.394.124} = 1 : 1.374$ | Dinas Perpustakaan dan Kearsipan | - |
| | | 413. | Persentase perpustakaan sesuai standar nasional perpustakaan | $\frac{9}{1.539} \times 100\% = 0.58\%$ | Dinas Perpustakaan dan Kearsipan | - |
| | | 414. | Jumlah pasyarakat gemar membaca di masyarakat | 8 Kegiatan | Dinas Perpustakaan dan Kearsipan | - |
| | | 415. | Jumlah naskah kuno yang diakuisisi/dialih media (digitalisasi)/ terdaftar yang ada di wilayahnya | 9 Naskah | Dinas Perpustakaan dan Kearsipan | - |
| | | 416. | Jumlah naskah kuno yang dialih aksara dan dialih bahasa | 0 | Dinas Perpustakaan dan Kearsipan | Belum ada pendataan |
| | | 417. | Jumlah koleksi budaya etnis nusantara yang tersimpan dan/atau terdaftar yang ada di wilayahnya (item) | 500 exemplar | Dinas Perpustakaan dan Kearsipan | - |
| 24 | Kearsipan | 418. | Persentase arsip aktif yang telah dibuatkan daftar arsip | $\frac{2.422}{2.422} \times 100\% = 100\%$ | Dinas Perpustakaan dan Kearsipan | - |
| | | 419. | Persentase arsip in-aktif yang telah dibuatkan daftar arsip | $\frac{74.636}{160.796} \times 100\% = 46,42\%$ | Dinas Perpustakaan dan Kearsipan | - |

| NO | URUSAN PEMERINTAHAN | NO | INDIKATOR KINERJA KUNCI KELUARAN | CAPAIAN KINERJA | SUMBER DATA | KET. |
|----|-------------------------------|------|--|---|--|--|
| | | 420. | Persentase arsip statis yang telah dibuatkan sarana bantu temu balik | $\frac{222}{222} \times 100\% = 100\%$ | Dinas Perpustakaan dan Kearsipan | - |
| | | 421. | Persentase jumlah arsip yang dimasukkan dalam SIKN melalui JIKN | $\frac{0}{163.440} \times 100\% = 0,00\%$ | - | Dalam Tahap Koordinasi dengan Pihak ANRI |
| | | 422. | Pemusnahan arsip yang sesuai NSPK | 100 | Dinas Perpustakaan dan Kearsipan | - |
| | | 423. | Perlindungan dan penyelamatan arsip akibat bencana yang sesuai NSPK | 100 | Dinas Perpustakaan dan Kearsipan | Sosialisasi Perwal |
| | | 424. | Penyelamatan arsip perangkat daerah Kabupaten/Kota yang digabung dan atau dibubarkan dan pemekaran daerah | 100 | Dinas Perpustakaan dan Kearsipan | - |
| | | 425. | Autentifikasi arsip statis dan arsip hasil alih media yang dikelola oleh lembaga kearsipan kab/kota yang sesuai NSPK | 100 | Dinas Perpustakaan dan Kearsipan | - |
| | | 426. | Pencarian arsip statis yang pengelolaannya menjadi kewenangan daerah Kab/ Kota yang dinyatakan hilang dalam bentuk daftar pencarian arsip yang sesuai NSPK | 0 | Dinas Perpustakaan dan Kearsipan | Belum ada pendataan |
| | | 427. | Penerbitan izin penggunaan arsip yang bersifat tertutup yang disimpan di lembaga kearsipan daerah Kab/Kota yang sesuai NSPK | 100 | Dinas Perpustakaan dan Kearsipan | - |
| 25 | Kelautan dan Perikanan | 428. | Jumlah rumah tangga nelayan yang melakukan diversifikasi usaha (RTP) | 1.836 | Dinas Ketahanan Pangan, Pertanian dan Perikanan | - |
| | | 429. | Persentase Tempat Pelelangan Ikan yang operasional | $\frac{1}{1} \times 100\% = 100\%$ | Dinas Ketahanan Pangan, Pertanian dan Perikanan; UPT PPI | - |

| NO | URUSAN PEMERINTAHAN | NO | INDIKATOR KINERJA KUNCI KELUARAN | CAPAIAN KINERJA | SUMBER DATA | KET. |
|----|---------------------|------|--|---|---|---|
| | | 430. | Jumlah Izin Usaha Perikanan (IUP) di bidang pembudidayaan ikan yang usahanya dalam 1 (satu) Daerah kab/ kota yang diterbitkan | - | - | Tugas dan fungsi pelayanan izin berada di Dinas Penanaman Modal dan PTSP |
| | | 431. | Jumlah pembudidaya ikan yang memperoleh kegiatan pemberdayaan (pendidikan dan pelatihan/penyuluhan dan pendampingan/ kemitraan usaha/ kemudahan akses iptek dan informasi/dan penguatan kelembagaan) | - Peserta pelatihan melalui sekolah lapang jumlahnya 8 Pokdatan dengan 80 peserta - Peserta sosialisasi peningkatan kelembagaan jumlahnya 13 kelompok - Penerima bantuan sarana dan prasarana jumlahnya 29 kelompok | Dinas Ketahanan Pangan, Pertanian dan Perikanan | - |
| | | 432. | Jumlah benih budidaya air tawar dan air payau yang di produksi | Jlh produksi benih air tawar : 234.800 ekor nila dan lele | Dinas Ketahanan Pangan, Pertanian dan Perikanan | - |
| 26 | Pariwisata | 433. | Jumlah entitas pengelolaan destinasi | 8 Kawasan Heritage | Dinas Pariwisata | - |
| | | 434. | Jumlah kelengkapan infrastruktur dasar, fasilitas umum, dan fasilitas pariwisata | - | Dinas Pariwisata | Masih dalam proses pendataan |
| | | 435. | Jumlah tanda daftar usaha (TDUP) pariwisata per sub jenis usaha di kab/ kota | - | Bukan Kewenangan Dinas Pariwisata | TDUP sudah tidak ada sesuai dengan PP No.5 Tahun 2021 tentang Perizinan Berbasis resiko dan Perizinan sudah diakses di OSS (Online Single Submission) |
| | | 436. | Jumlah wisatawan mancanegara per kebangsaan | 134.623 orang | Dinas Pariwisata : Bidang Pemasaran Pariwisata | - |
| | | 437. | Jumlah promosi event daerah yang terlaksana di dalam negeri | 39 event | Dinas Pariwisata : Bidang Pemasaran Pariwisata | - |
| | | 438. | Jumlah event luar negeri yang diikuti kab/kota | 0 | Dinas Pariwisata : Bidang Pemasaran Pariwisata | - |

| NO | URUSAN PEMERINTAHAN | NO | INDIKATOR KINERJA KUNCI KELUARAN | CAPAIAN KINERJA | SUMBER DATA | KET. |
|----|---------------------|------|--|--|--|--|
| | | 439. | Jumlah industri pariwisata daerah yang berpartisipasi pada even promosi pariwisata di dalam negeri | 6 industri kuliner pada event festival kuliner | Dinas Pariwisata | - |
| | | 440. | Persentase tenaga kerja di sektor pariwisata yang disertifikasi | 100% | Dinas Pariwisata | - |
| | | 441. | Persentase SDM peserta pembekalan sektor kepariwisataan | 100% | Dinas Pariwisata | - |
| | | 442. | Jumlah lokasi yang memperoleh pemberdayaan masyarakat dan pembinaan kemitraan usaha masyarakat | 10 lokasi | Dinas Pariwisata | - |
| 27 | Pertanian | 443. | Jumlah sarana dan prasana pertanian yang diberikan | - | Dinas Ketahanan Pangan, Pertanian dan Perikanan | Data tidak tersedia |
| | | 444. | Prasarana pertanian yang digunakan | - | Dinas Ketahanan Pangan, Pertanian dan Perikanan | Data tidak tersedia |
| | | 445. | Penerbitan izin usaha pertanian | - | Dinas Ketahanan Pangan, Pertanian dan Perikanan | Data Tidak tersedia |
| | | 446. | Persentase prasarana yang digunakan | - | Dinas Ketahanan Pangan, Pertanian dan Perikanan | Data Tidak tersedia |
| | | 447. | Persentase jumlah usulan izin usaha pertanian kab/kota | - | Dinas Ketahanan Pangan, Pertanian dan Perikanan | Data Tidak tersedia |
| | | 448. | Persentase fasilitasi penanggulangan bencana | - | Dinas Ketahanan Pangan, Pertanian dan Perikanan | Data Tidak tersedia |
| | | 28 | Perdagangan | 449. | Persentase perizinan yang diterbitkan sesuai dengan ketentuan untuk izin : | $\frac{495}{495} \times 100\% = 100\%$ |
| a | Pusat perbelanjaan | | | 16 unit | Dinas Koperasi, UKM, Perindustrian & Perdagangan | - |

| NO | URUSAN PEMERINTAHAN | NO | INDIKATOR KINERJA KUNCI KELUARAN | CAPAIAN KINERJA | SUMBER DATA | KET. |
|----|---------------------|------|---|--|---|---|
| | | b | Toko swalayan | 479 unit | Dinas Koperasi, UKM, Perindustrian & Perdagangan | - |
| | | 450. | Persentase penerbitan TDG- | - | Dinas Penanaman Modal dan Pelayanan Terpadu Satu Pintu (DPMPPTSP); Dinas Koperasi, UKM, Perindustrian & Perdagangan | Data tidak tersedia |
| | | 451. | Persentase Gudang yang tidak mempunyai TDG- | - | DPMPPTSP; Dinas Koperasi, UKM, Perindustrian & Perdagangan | Data tidak tersedia |
| | | 452. | Persentase penerbitan STPW yang tepat waktu untuk : | - | - | Kegiatan tdk terlaksana krn tdk tertampung dlm anggaran |
| | | a | Penerima waralaba dari waralaba dalam negeri | - | - | Data tidak tersedia |
| | | b | Penerima waralaba lanjutan dari waralaba dalam negeri | - | - | Data tidak tersedia |
| | | c | Penerima waralaba lanjutan dari waralaba luar negeri | - | - | Data tidak tersedia |
| | | 453. | Persentase pemeriksaan fasilitas penyimpanan bahan berbahaya dan pengawasan distribusi, pengemasan & pelabelan bahan berbahaya di tingkat daerah Kab/Kota | - | Dinas Koperasi, UKM, Perindustrian & Perdagangan | Utk kegiatan pengawasan dilakukan oleh bidang pengawasan dan datanya ada di bidang pengawasan |
| | | 454. | Persentase penerbitan SKA yang tepat waktu | - | Dinas Koperasi, UKM, Perindustrian & Perdagangan | Penerbitan SKA kewenangannya masih di Propinsi belum diserahkan ke Kota Medan |
| | | 455. | Persentase pengembangan dan pengelolaan sarana distribusi perdagangan di wilayah kerjanya | 53 Pasar -----x 100% = 100% 53 Pasar | Dinas Koperasi, UKM, Perindustrian & Perdagangan; PD Pasar | - |
| | | 456. | Persentase koefisien variasi harga antar waktu | - | - | Data Tidak Tersedia karena Kegiatan tidak ada |
| | | 457. | Jumlah pupuk dan pestisida yang tersalurkan | - | - | Data Tidak Tersedia karena Kegiatan tidak ada |

| NO | URUSAN PEMERINTAHAN | NO | INDIKATOR KINERJA KUNCI KELUARAN | CAPAIAN KINERJA | SUMBER DATA | KET. |
|----|---------------------|------|---|---|--|---|
| | | 458. | Persentase alat- alat ukur, takar, timbang dan perlengkapannya (UTTP) yang ditera/tera ulang dalam tahun berjalan | $\frac{19.256}{27.166} \times 100\% = 70,88\%$ | SIMPEL (System Pelaporan Tera Tera Ulang dan Pengawasan Metrologi) | - |
| | | 459. | Persentase kesesuaian BDKT yang diawasi terhadap ketentuan yang berlaku | - | Dinas Koperasi, UKM, Perindustrian & Perdagangan | Kegiatan tdk terlaksana krn tdk tertampung dlm anggaran |
| 29 | Perindustrian | 460. | Persentase jumlah penetapan izin usaha kawasan industri (IUKI) dan izin perluasan kawasan industri (IPKI) yang lokasinya di daerah kab/kota | - | Dinas Koperasi, UKM, Perindustrian & Perdagangan | Menurut data di OSS tidak ada yang mengajukan permohonan izin |
| | | 461. | Persentase terselesaikannya dokumen RPIK sampai dengan ditetapkannya menjadi PERDA | 50% : Naskah akademik dan Draft Ranperda telah tersusun | Dinas Koperasi, UKM, Perindustrian & Perdagangan | - |
| | | 462. | Persentase jumlah izin yang diterbitkan usaha industri (IUI) kecil dan IUI menengah yang diterbitkan | $\frac{9}{9} \times 100\% = 100\%$ | DPM-PTSP | - |
| | | 463. | Persentase jumlah izin perluasan industri (IPUI) bagi industri kecil dan menengah yang diterbitkan | - | One Submission Single (OSS) | Menurut data di OSS tidak ada yang mengajukan permohonan izin |
| | | 464. | Persentase data perusahaan industri kecil, menengah dan perusahaan kawasan industri di Kab/Kota yang masuk dalam SIINas terhadap total populasi perusahaan industri kecil, menengah dan perusahaan kawasan industri di Kab/Kota | $\frac{368}{7.667} \times 100\% = 4,80\%$ | Dinas Koperasi, UKM, Perindustrian & Perdagangan ; Sistem Informasi Industri Nasional (SIINas) | - |

2.2.2. Indikator Kinerja Kunci Hasil (Outcome)

Hasil (*outcome*) adalah keadaan yang ingin dicapai atau dipertahankan oleh penerima manfaat dalam periode waktu tertentu yang mencerminkan berfungsinya keluaran (*output*) dari beberapa kegiatan dalam satu program. Sesuai dengan konsep tersebut maka indikator kinerja kunci (IKK) Hasil atau *Outcome* akan menunjukkan pencapaian kinerja berupa kondisi atau keadaan tertentu yang ingin dicapai setidaknya pada suatu rentang waktu/periode tertentu. Capaian

atas kondisi dimaksud bergantung kepada atau merupakan fungsi dari output yang dihasilkan atas kegiatan tertentu.

Jenis indikator kinerja kunci (IKK) Hasil atau *Outcome* disesuaikan dengan urusan pemerintahan yang dilaksanakan oleh masing-masing Organisasi Perangkat Daerah (OPD) dengan jumlah indikator yang berbeda-beda. Capaian yang diraih Pemerintah Kota Medan atas indikator kinerja kunci (IKK) Hasil atau *Outcome* untuk tahun 2023 dapat dilihat pada table berikut.

Table 2.3. Indikator Kinerja Kunci Hasil (*Outcome*)
Pemerintah Kota Medan Tahun 2023

| NO | URUSAN PEMERINTAHAN | NO | INDIKATOR KINERJA KUNCI HASIL | CAPAIAN KINERJA | SUMBER DATA | KET. |
|-----|---------------------|-----|---|---|--|------|
| (1) | (2) | (3) | (4) | (5) | (6) | (7) |
| 1 | Pendidikan | 1. | Tingkat partisipasi warga negara usia 5-6 tahun yang berpartisipasi dalam PAUD | 78.989 -----x 100% = 98.34% 80.322 | Dinas Pendidikan dan Kebudayaan : Dapodik, Emis (RA) | - |
| | | 2. | Tingkat partisipasi warga negara usia 7-12 tahun yang berpartisipasi dalam pendidikan dasar | 267.304 -----x 100% =102.32% 261.256 | Dinas Pendidikan dan Kebudayaan: Dapodik, Emis (MI) | - |
| | | 3. | Tingkat partisipasi warga negara usia 13-15 tahun yang berpartisipasi dalam pendidikan menengah pertama | 137.134 -----x 100% =102..99% 133.155 | Dinas Pendidikan dan Kebudayaan: Dapodik, Emis (MTs) | - |
| | | 4. | Tingkat partisipasi warga negara usia 7-18 tahun yang belum menyelesaikan pendidikan dasar dan menengah dalam pendidikan kesetaraan | 2.783 ----- x 100% = 96,23% 2.892 | Dinas Pendidikan dan Kebudayaan: Dapodik | - |
| 2 | Kesehatan | 5. | Rasio daya tamping Rumah Sakit (RS) Rujukan | 8.912 -----x 100% = 3,51% 2.536.271 | Dinas Kesehatan : Bidang Yankes | - |
| | | 6. | Persentase RS Rujukan Tingkat Kab/Kota yang terakreditasi | 39 ----- x 100% = 54,93% 71 | Dinas Kesehatan : Bidang Yankes | - |
| | | 7. | Persentase ibu hamil mendapatkan pelayanan kesehatan ibu hamil | 36.949 ----- x 100% = 97,65% 37.839 | Dinas Kesehatan : Bidang Kesmas | - |
| | | 8. | Persentase ibu bersalin mendapatkan pelayanan persalinan | 34.711 -----x 100% = 96,10% 36.118 | Dinas Kesehatan : Bidang Kesmas | - |
| | | 9. | Persentase bayi baru lahir mendapatkan pelayanan kesehatan bayi baru lahir | 33.195 -----x 100% = 95,94% 34.599 | Dinas Kesehatan : Bidang Kesmas | - |
| | | 10. | Cakupan pelayanan kesehatan balita sesuai standar | 162.386 -----x 100% = 98,00% 165.700 | Dinas Kesehatan : Bidang Kesmas | - |

| NO | URUSAN PEMERINTAHAN | NO | INDIKATOR KINERJA KUNCI HASIL | CAPAIAN KINERJA | SUMBER DATA | KET. |
|----|---------------------|-----|--|--|---|---|
| | | 11. | Persentase anak usia pendidikan dasar yang mendapatkan pelayanan kesehatan sesuai standar | $\frac{270.561}{359.512} \times 100\% = 75,26\%$ | Dinas Kesehatan : Bidang Kesmas | - |
| | | 12. | Persentase orang usia 15-59 tahun mendapatkan skrining kesehatan sesuai standar | $\frac{1.141.630}{1.629.326} \times 100\% = 70,07\%$ | Dinas Kesehatan : Bidang P2P | - |
| | | 13. | Persentase warga negara usia 60 tahun ke atas mendapatkan skrining kesehatan sesuai standar | $\frac{190.991}{221.861} \times 100\% = 85,70\%$ | Dinas Kesehatan : Bidang Kesmas | - |
| | | 14. | Persentase penderita hipertensi yang mendapatkan pelayanan kesehatan sesuai standar | $\frac{284.032}{461.241} \times 100\% = 61,57\%$ | Dinas Kesehatan : Bidang P2P | - |
| | | 15. | Persentase penderita DM yang mendapatkan pelayanan kesehatan sesuai standar | $\frac{35.156}{42.250} \times 100\% = 83,21\%$ | Dinas Kesehatan : Bidang P2P | - |
| | | 16. | Persentase ODGJ berat yang mendapatkan pelayanan kesehatan jiwa sesuai standar | $\frac{2.446}{3.267} \times 100\% = 74,87\%$ | Dinas Kesehatan : Bidang P2P | - |
| | | 17. | Persentase orang terduga TBC mendapatkan pelayanan TBC sesuai standar | $\frac{11.819}{14.841} \times 100\% = 79,64\%$ | Dinas Kesehatan : Bidang P2P | - |
| | | 18. | Persentase orang dengan resiko terinfeksi HIV mendapatkan pelayanan deteksi dini HIV sesuai standar | $\frac{25.562}{68.264} \times 100\% = 37,45\%$ | Dinas Kesehatan : Bidang P2P | - |
| 3 | Pekerjaan Umum | 19. | Rasio luas kawasan permukiman rawan banjir yang terlindungi oleh infrastruktur pengendalian banjir di WS kewenangan kab/kota | - | Bukan kewenangan Dinas Sumber Daya Alam, Bina Marga, Bina Konstruksi (SDA, BM,BK) | Kawasan permukiman di wilayah sungai merupakan kewenangan Pem. Pusat c.q. Kementerian PU-PR |

| NO | URUSAN PEMERINTAHAN | NO | INDIKATOR KINERJA KUNCI HASIL | CAPAIAN KINERJA | SUMBER DATA | KET. |
|----|---------------------|-----|---|--|--|---|
| | | 20. | Rasio luas kawasan permukiman sepanjang pantai yang rawan abrasi erosi dan akresi yang terlindungi oleh infrastruktur pengaman pantai di WS kewenangan kab/kota | - | Bukan kewenangan Dinas SDA, BM,BK | Kawasan permukiman sepanjang pantai rawan abrasi, erosi dan akresi yang terlindungi oleh infrastruktur pengaman pantai di WS merupakan kewenangan Pem. Pusat c.q. Kementerian PU-PR |
| | | 21. | Rasio luas daerah irigasi kewenangan kab/kota yang dilayani oleh jaringan irigasi | - | Bukan kewenangan Dinas SDA, BM,BK | Kota Medan tidak memiliki Daerah Irigasi yang menjadi tanggungjawab Dinas PKP,CK,TR |
| | | 22. | Persentase jumlah rumah tangga yang mendapatkan akses terhadap air minum melalui SPAM jaringan perpipaan dan bukan jaringan perpipaan terlindungi terhadap rumah tangga di seluruh kab/kota | $\frac{546.541}{554.743} \times 100\% = 98.52\%$ | Dinas Perumahan, Kawasan Permukiman, Cipta Karya & Tata Ruang (PKP,CK,TR) | - |
| | | 23. | Persentase jumlah rumah yang memperoleh layanan pengolahan air limbah domestik | $\frac{532.782}{554.743} \times 100\% = 96,04\%$ | Dinas PKP,CK,TR | - |
| | | 24. | Rasio kepatuhan IMB kab/kota | $\frac{1.117}{1.863} \times 100\% = 59.96\%$ | Dinas PKP,CK,TR | - |
| | | 25. | Tingkat kemantapan jalan kab/kota | $\frac{3.279,50}{3.279,50} \times 100\% = 100\%$ | Dinas Sumber Daya Alam, Bina Marga, Bina Konstruksi (SDA, BM,BK) | - |
| | | 26. | Persentase tenaga operator/teknisi/analisis yang memiliki sertifikat kompetensi | $\frac{806}{1.265} \times 100\% = 63,72\%$ | Dinas SDA, BM,BK | - |
| | | 27. | Rasio proyek yang menjadi kewenangan pengawasannya tanpa kecelakaan konstruksi | $\frac{542}{542} \times 100\% = 100\%$ | Dinas SDA, BM,BK | - |

| NO | URUSAN PEMERINTAHAN | NO | INDIKATOR KINERJA KUNCI HASIL | CAPAIAN KINERJA | SUMBER DATA | KET. |
|----|--|-----|---|--|--|--|
| 4 | Perumahan Rakyat | 28. | Penyediaan dan rehabilitasi rumah layak huni bagi korban bencana kab/kota | - | Dinas PKP,CK, TR | Pada T.A 2023 tidak ada dianggarkan Program/kegiatan untuk pembangunan dan rehabilitasi rumah korban bencana dan tidak ada bencana alam namun tersedia anggaran untuk Pembangunan dan Rehabilitasi Rumah Korban Bencana atau Relokasi Program/Kgt. Kabupaten/Kota sebanyak Rp. 800.000.000,- |
| | | 29. | Fasilitasi penyediaan rumah layak huni bagi masyarakat terdampak relokasi program Pemerintah Kab/Kota | - | Dinas PKP,CK, TR | Pada Tahun 2023 tidak terdapat kegiatan Fasilitasi Penyediaan Rumah Yang Layak Huni Bagi Masyarakat Yang Terkena Relokasi Program Pemerintah Daerah Kabupaten/Kota (sesuai Pelaporan SPM Kepada Kemendagri) |
| | | 30. | Persentase kawasan permukiman kumuh di bawah 10 ha di kab/kota yang ditangani | 239.11 -----x 100% = 53,49% 447.03 | - Dinas PKP,CK,TR - KOTAKU | - |
| | | 31. | Berkurangnya jumlah unit RTLH (Rumah Tidak Layak Huni) | 79.700 -----x 100% =14.36% 554.743 | - Dinas PKP,CK,TR KOTAKU | - |
| | | 32. | Jumlah perumahan yang sudah dilengkapi PSU (Prasarana, Sarana dan Utilitas Umum) | 11.046 -----x 100% = 100% 11.046 | - Dinas PKP,CK,TR KOTAKU | - |
| 5 | Ketentraman, Ketertiban Umum dan Perlindungan Masyarakat | 33. | Persentase gangguan trantibum yang dapat diselesaikan | 6535 -----x 100% = 100% 6535 | Satuan Polisi Pamong Praja (Satpol-PP) | - |
| | | 34. | Persentase Perda dan Perkada yang ditegakkan | 26 -----x 100% = 100% 26 | Satpol PP | - |

| NO | URUSAN PEMERINTAHAN | NO | INDIKATOR KINERJA KUNCI HASIL | CAPAIAN KINERJA | SUMBER DATA | KET. |
|----|---------------------|-----|---|--|--|---|
| | | 35. | Jumlah warga negara yang memperoleh layanan informasi rawan bencana | $\frac{1.159.596}{1.427.186} \times 100\% = 81,25\%$ | Badan Penanggulangan Bencana Daerah (BPBD) | - |
| | | 36. | Jumlah warga negara yang memperoleh layanan pencegahan dan kesiapsiagaan terhadap bencana | $\frac{435.236}{1.427.186} \times 100\% = 30,50\%$ | BPBD | - |
| | | 37. | Jumlah warga negara yang memperoleh layanan penyelamatan dan evakuasi korban bencana | $\frac{11.510}{11.510} \times 100\% = 100\%$ | BPBD | - |
| | | 38. | Persentase pelayanan, penyelamatan dan evakuasi korban kebakaran | $\frac{209}{219} \times 100\% = 95,43\%$ | Dinas Pemadam Kebakaran dan Penyelamatan Kota (DPK-PK) | - |
| | | 39. | Waktu tanggap (<i>response time</i>) penanganan kebakaran | 13,10 menit | DPK-PK | - |
| 6 | Sosial | 40. | Persentase penyandang disabilitas terlantar, anak terlantar, lanjut usia terlantar dan gelandangan pengemis yang terpenuhi kebutuhan dasarnya di luar panti (indikator SPM) | $\frac{4.524}{4.524} \times 100\% = 100\%$ | Dinas Sosial | - |
| | | 41. | Persentase korban bencana alam dan sosial yang terpenuhi kebutuhan dasarnya pada saat dan setelah tanggap darurat bencana daerah kab/kota | $\frac{11.801}{11.801} \times 100\% = 100\%$ | Dinas Sosial | - |
| 7 | Tenaga Kerja | 42. | Persentase kegiatan yang dilaksanakan yang mengacu ke rencana tenaga kerja | - | Dinas Tenaga Kerja : Subbag Penyusunan Program | - Dokumen RTKD belum tersusun sehingga tidak dapat membandingkan jumlah kegiatan yang mengacu ke RTKD dengan jumlah kegiatan yang dilaksanakan di kab/kota. - Kegiatan penyusunan Rencana Tenaga Kerja Kota Medan akan direncanakan dan dilaksanakan pada T.A 2024 |

| NO | URUSAN PEMERINTAHAN | NO | INDIKATOR KINERJA KUNCI HASIL | CAPAIAN KINERJA | SUMBER DATA | KET. |
|----|--|-----|--|--|---|------|
| | | 43. | Persentase Tenaga Kerja Bersertifikat Kompetensi | $\frac{2.162}{1.031.769} \times 100\% = 0,21\%$ | Dinas Tenaga Kerja Subbag Sertifikasi : Medan Dalam Angka; | - |
| | | 44. | Tingkat Produktivitas Tenaga Kerja | $\frac{173.445.687,97}{1.121.902} \times 1$ = Rp 15.459,96 juta | Dinas Tenaga Kerja : Seksi Produktivitas Tenaga Kerja & Pemagangan | - |
| | | 45. | Persentase Perusahaan yang menerapkan tata kelola kerja yang layak (PP/PKB, LKS Bipartit, Struktur Skala Upah, dan terdaftar peserta BPJS Ketenagakerjaan) | $\frac{15.520}{19.436} \times 100\% = 79,85\%$ | Dinas Tenaga Kerja : Seksi Kelembagaan, Pengupahan, Syarat Kerja, Jaminan Sosial dan Purna Kerja | - |
| | | 46. | Persentase Tenaga Kerja Yang Ditempatkan (Dalam dan Luar Negeri) Melalui Mekanisme Layanan Antar Kerja Dalam Wilayah Kab/Kota | $\frac{3.419}{4.555} \times 100\% = 75,06\%$ | Dinas Tenaga Kerja : Seksi Informasi Pasar Kerja | - |
| 8 | Perlindungan Perempuan dan Perlindungan Anak | 47. | Persentase ARG pada belanja langsung APBD | $\frac{6.383.331.306.721}{7.271.065.208.056} \times 100\% = 87,79\%$ | Dinas Pemberdayaan Perempuan, Perlindungan Anak, Pemberdayaan Masyarakat, dan Pengendalian Penduduk dan Keluarga Berencana (P3A, PM dan PP-KB) : Impelementasi Penganggaran yang Responsif Gender (PPRG) Tahun 2023 | - |
| | | 48. | Persentase anak korban kekerasan yang ditangani instansi terkait Kab/Kota | $\frac{141}{715.787} \times 100\% = 0,02\%$ | Dinas P3A, PM dan PP-KB : APLIKASI SIMFONI PPA | - |
| | | 49. | Rasio kekerasan terhadap perempuan, termasuk TPPO (per 100.000 penduduk perempuan) | $\frac{53}{930.395} \times 100.000 = 5,69$ | Dinas P3A, PM dan PP-KB : APLIKASI SIMFONI PPA | - |
| 9 | Pangan | 50. | Persentase ketersediaan pangan (Tersedianya cadangan beras/ jagung sesuai kebutuhan) | $\frac{341.692,29 \text{ ton}}{319.216,400 \text{ ton}} \times 100\% = 107,04\%$ | Dinas Ketahanan Pangan, Pertanian dan Perikanan | - |

| NO | URUSAN PEMERINTAHAN | NO | INDIKATOR KINERJA KUNCI HASIL | CAPAIAN KINERJA | SUMBER DATA | KET. |
|----|---------------------|-----|---|---|------------------------|--|
| 10 | Pertanahan | 51. | Persentase pemanfaatan tanah yang sesuai dengan peruntukkan tanahnya diatas izin lokasi dibandingkan dengan luas izin lokasi yang diterbitkan | 2.092.017,12 ----- x 100% = 100% 2.092.017,12 | Dinas PKP,CK,TR | - |
| | | 52. | Persentase Penetapan Tanah Untuk Pembangunan Fasilitas Umum | 15 Lokasi -----x 100% = 100% 15 Lokasi | Dinas PKP,CK,TR | - |
| | | 53. | Tersedianya Lokasi Pembangunan Dalam Rangka Penanaman Modal | 504.441,58 ----- x 100% = 100% 504.441,58 | Dinas PKP,CK,TR | - |
| | | 54. | Tersedianya Tanah Obyek Landreform (TOL) yang siap didistribusikan yang berasal dari Tanah Kelebihan Maksimum dan Tanah Absentee | - | Dinas PKP,CK,TR | Data Tanah Obyek Landreform (TOL) merupakan kewenangan Pem. Pusat c.q. Kementerian PU-PR |
| | | 55. | Tersedianya tanah untuk masyarakat | - | Dinas PKP,CK,TR | Data tanah untuk masyarakat merupakan kewenangan Pem. Pusat c.q. Kementerian PU-PR |
| | | 56. | Penanganan sengketa tanah garapan yang dilakukan melalui mediasi | 9 -----x 100% = 100% 9 | Dinas PKP,CK,TR | Penanganan sengketa tanah garapan belum pernah dilakukan Dinas PKP,CK,TR |
| 11 | Lingkungan Hidup | 57. | Indeks Kualitas Lingkungan Hidup (IKLH) Kab/Kota | IKA = 23,30 ; IKU = 34,08 ; IKL = 6,29 IKLH = 23,30 + 34,08 + 6,29 = 63,67 | Dinas Lingkungan Hidup | - |
| | | 58. | Terlaksananya Pengelolaan Sampah di Wilayah Kab/Kota | 582.493 Ton/Thn -----x 100% = 90,21% 645.661 Ton/Thn | Dinas Lingkungan Hidup | - |

| NO | URUSAN PEMERINTAHAN | NO | INDIKATOR KINERJA KUNCI HASIL | CAPAIAN KINERJA | SUMBER DATA | KET. |
|----|--|-----|---|--|--|------------------------------|
| | | 59. | Ketaatan penanggung jawab usaha dan/atau kegiatan terhadap izin lingkungan, izin PPLH dan PUU LH yang diterbitkan oleh Pemerintah Daerah Kab/Kota | 31 ----- x 100% = 10,23% 303 | Dinas Lingkungan Hidup | - |
| 12 | Administrasi Kependudukan dan Pencatatan Sipil | 60 | Perekaman KTP Elektronik | 1.814.688 -----x 100% = 95,08% 1.908.618 | Dinas Kependudukan dan Pencatatan Sipil | - |
| | | 61 | Persentase anak usia 01-7 tahun kurang 1 (satu) hari yang memiliki KIA | 312.508 -----x 100% = 46,48% 672.339 | Dinas Kependudukan dan Pencatatan Sipil | - |
| | | 62 | Kepemilikan akta kelahiran | 654.125 -----x 100% = 91,38% 715.787 | Dinas Kependudukan dan Pencatatan Sipil | - |
| | | 63 | Jumlah OPD yang telah memanfaatkan data kependudukan berdasarkan perjanjian kerja sama | 22 -----x 100% = 44% 50 | Dinas Kependudukan dan Pencatatan Sipil | - |
| 13 | Pemberdayaan Masyarakat dan Desa | 64. | Persentase Pengentasan Desa Tertinggal | - | Dinas P3A, PM dan PP-KB | Tidak ada desa di Kota Medan |
| | | 65. | Persentase Peningkatan Status Desa Mandiri | - | Dinas P3A, PM dan PP-KB | Tidak ada desa di Kota Medan |
| 14 | Pengendalian Penduduk dan Keluarga Berencana | 66. | TFR (Angka Kelahiran Total) | 1,85 | BPS ; Dinas P3A, PM dan PP-KB | - |
| | | 67. | Persentase pemakaian kontrasepsi Modern (Modern Contraceptive Prevalence Rate/mCPR) | 120.595 -----x 100% 53,11% 227.062 | Dinas P3A, PM dan PP-KB; SIGA | - |
| | | 68. | Persentase kebutuhan ber-KB yang tidak terpenuhi (<i>unmet need</i>) | 44.912 -----x 100% =19,78% 227.062 | Dinas P3A, PM dan PP-KB: SIGA | - |
| 15 | Perhubungan | 69 | Rasio konektivitas Kab/Kota | 127 -----x 1 = 0,65 194 | Data Bidang Lalu Lintas dan Angkutan Jalan Dinas Perhubungan Kota Medan TA. 2023 | - |

| NO | URUSAN PEMERINTAHAN | NO | INDIKATOR KINERJA KUNCI HASIL | CAPAIAN KINERJA | SUMBER DATA | KET. |
|----|------------------------------------|-----|--|---|---|------|
| | | 70. | V/C Ratio di Jalan Kab/Kota | 0,72 | Data Kinerja Lalu Lintas Bidang Lalu Lintas dan Angkutan Jalan TA. 2023 | - |
| 16 | Komunikasi dan Informatika | 71. | Persentase Organisasi Perangkat Daerah (OPD) yang terhubung dengan akses internet yang disediakan oleh Dinas Kominfo | 50 -----x 100% = 100% 50 | Dinas Kominfo | - |
| | | 72. | Persentase Layanan Publik yang diselenggarakan secara online dan terintegrasi | 26 -----x 100% = 100% 26 | Dinas Kominfo | - |
| | | 73. | Persentase Masyarakat yang Menjadi Sasaran Penyebaran Informasi Publik, Mengetahui Kebijakan dan Program Prioritas Pemerintah dan Pemerintah Daerah Kab/Kota | 1.953.819 -----x 100% = 77,04% 2.536.271 | Dinas Kominfo, Dinas Kependudukan dan Pencatatan Sipil | - |
| 17 | Koperasi, Usaha Kecil dan Menengah | 74. | Meningkatnya Koperasi yang berkualitas | 97 -----x 100% =11,50% 843 | Dinas Koperasi, UKM, Perindustrian & Perdagangan : Bidang Koperasi | - |
| | | 75. | Meningkatnya Usaha Mikro yang menjadi wirausaha | 31.889 -----x 100% =35,37% 90.191 | Dinas Koperasi, UKM, Perindustrian & Perdagangan : Bidang UMKM | - |
| 18 | Penanaman Modal | 76. | Persentase peningkatan investasi di Kab /Kota | 2.491.264.140.333 -----x 100% =60,31% 4.130.674.699.667 | DPM-PTSP; BKPM RI | - |
| 19 | Kepemudaan dan Olah Raga | 77. | Tingkat partisipasi pemuda dalam kegiatan ekonomi mandiri | 5.484 -----x 100% = 0,87% 629.297 | Dispora; Disdukcapil; DP MPTSP; Diskop-UMKM Perindag | - |
| | | 78. | Tingkat partisipasi pemuda dalam organisasi kepemudaan dan organisasi sosial kemasyarakatan | 5.436 -----x 100% = 0,86% 629.297 | Kesbangpol, Kwardcab Pemuda Disdukcapil, BKPRMI | - |
| | | 79. | Peningkatan Prestasi Olahraga | 77 medali | KONI; NPC; KORMI; Pelajar | - |

| NO | URUSAN PEMERINTAHAN | NO | INDIKATOR KINERJA KUNCI HASIL | CAPAIAN KINERJA | SUMBER DATA | KET. |
|----|---------------------|-----|---|--|---|--|
| 20 | Statistik | 80. | Persentase Organisasi Perangkat Daerah (OPD) yang menggunakan data statistik dalam menyusun perencanaan pembangunan daerah | $\frac{50}{50} \times 100\% = 100\%$ | Dinas Kominfo | - |
| | | 81. | Persentase OPD yang menggunakan data statistik dalam melakukan evaluasi pembangunan daerah | $\frac{50}{50} \times 100\% = 100\%$ | Dinas Kominfo | - |
| 21 | Persandian | 82. | Tingkat keamanan informasi pemerintah | $\frac{0}{645} \times 100\% = 0\%$ | Dinas Kominfo | Belum dilaksanakan penilaian tingkat keamanan informasi dengan memakai Indeks KAMI dari BSSN |
| 22 | Kebudayaan | 83. | Terlestarikannya Cagar Budaya | $\frac{126}{421} \times 100\% = 29,93\%$ | Dinas Kebudayaan : SK Walikota Medan No. 433/28.K/ X/ 2021 | - |
| 23 | Perpustakaan | 84. | Nilai tingkat kegemaran membaca masyarakat | 71,30 | Dinas Perpustakaan dan Kearsipan ; Hasil Survey Perpustakaan Nasional RI Tahun 2023 | - |
| | | 85. | Indeks Pembangunan Literasi Masyarakat | $\frac{(0,0035 + 3,0195 + 0,0773 + 0,0245 + 0,7229 + 0,9265 + 0,7818)}{7} = 79,23$ | Dinas Perpustakaan dan Kearsipan : Hasil Survey Bappeda Tahun 2023 | - |
| 24 | Kearsipan | 86. | Tingkat ketersediaan arsip sebagai bahan akuntabilitas kinerja, alat bukti yang sah dan pertanggungjawaban nasional) Pasal 40 dan Pasal 59 Undang-Undang Nomor 43 Tahun 2009 tentang Kearsipan | $\frac{(100 + 46,42 + 100 + 0)}{4} = 61,61$ | Dinas Perpustakaan dan Kearsipan | - |
| | | 87. | Tingkat keberadaan dan keutuhan arsip sebagai bahan pertanggungjawaban setiap aspek kehidupan berbangsa dan bernegara untuk kepentingan negara, pemerintahan, pelayanan publik dan kesejahteraan rakyat | $\frac{(100 + 100 + 100 + 100 + 0 + 100)}{6} = 83,33$ | Dinas Perpustakaan dan Kearsipan | - |

| NO | URUSAN PEMERINTAHAN | NO | INDIKATOR KINERJA KUNCI HASIL | CAPAIAN KINERJA | SUMBER DATA | KET. |
|----|------------------------|------|--|---|--|---------------------|
| 25 | Kelautan dan Perikanan | 88- | Jumlah Total Produksi Perikanan (Tangkap dan Budidaya) dari seluruh kab/kota di wilayah provinsi (sumber data: one data KKP) | 23.911 ton -----x 100% =100,77% 23.726 ton | Dinas Ketahanan Pangan, Pertanian dan Perikanan | - |
| 26 | Pariwisata | 89. | Persentase pertumbuhan jumlah wisatawan mancanegara per kebangsaan | 78.255 -----x 100% =138,83% 56.368 | Dinas Pariwisata | - |
| | | 90. | Persentase peningkatan perjalanan wisatawan nusantara yang datang ke Kab/Kota | 846 -----x 100% =0,32 % 262.947 | Dinas Pariwisata | - |
| | | 91. | Tingkat Hunian Akomodasi | 549.030 -----x 100% =17,63 % 5.350 | Dinas Pariwisata | -- |
| | | 92. | Kontribusi Sektor Pariwisata terhadap PDRB Harga Berlaku (PDRB-ADHB) | 7.454,45 -----x 100% = 2,66% 280.159,04 | Dinas Pariwisata | - |
| | | 93. | Kontribusi Sektor Pariwisata terhadap PAD | 571.874.378.798 -----x 100% =23,41% 2.442.782.732.668,5 | Dinas Pariwisata | - |
| 27 | Pertanian | 94a. | Produktivitas pertanian per hektar per tahun | 11.628 ton -----x = 627,19ton/ha 1.854 ha | Dinas Ketahanan Pangan, Pertanian dan Perikanan | - |
| | | 95a. | Persentase Penurunan Kejadian dan Jumlah Kasus Penyakit Hewan Menular | 118-15 -----x 100% =686,6 % 15 | Dinas Ketahanan Pangan, Pertanian dan Perikanan | Data Tidak Tersedia |
| 28 | Perdagangan | 96. | Persentase pelaku usaha yang memperoleh izin sesuai dengan ketentuan (IUPP/SIUP Pusat Perbelanjaan dan IUTM/IUTS/SIUP Toko Swalayan) | 1.674 -----x 100% = 5,96% 28.054 | Dinas Penanaman Modal dan Pelayanan Terpadu Satu Pintu (DPMPSTP) | - |
| | | 97 | Persentase kinerja realisasi pupuk | Jenis Urea (ton) : 492,5 -----x 100% =66,01% 746 | Dinas Koperasi, UKM, Perindustrian & Perdagangan | - |

| NO | URUSAN PEMERINTAHAN | NO | INDIKATOR KINERJA KUNCI HASIL | CAPAIAN KINERJA | SUMBER DATA | KET. |
|----|---------------------|------|---|---|--|--|
| | | 98. | Persentase alat-alat ukur, takar, timbang dan perlengkapannya (UTTP) bertanda tera sah yang berlaku | $\frac{19.256}{27.166} \times 100\% = 70,88\%$ | SIMPEL (System Pelaporan Tera Tera Ulang dan Pengawasan Metrologi) | - |
| 29 | Perindustrian | 99. | Pertambahan jumlah industri kecil dan menengah di Kab/Kota | $\frac{15.879 - 8.212}{8.212} \times 100\% = 93,36\%$ | Dinas Koperasi, UKM, Perindustrian & Perdagangan : DPM-PTSP | - |
| | | 100. | Persentase pencapaian sasaran pembangunan industri termasuk turunan indikator pembangunan industri dalam RIPIN yang ditetapkan dalam RPIK | $\frac{0}{0} \times 100\% = 0\%$ | Dinas Koperasi, UKM, Perindustrian & Perdagangan | Naskah Akademis dan Draft RPIK sudah disusun tapi belum ditetapkan menjadi Perda |
| | | 101- | Persentase jumlah hasil pemantauan dan pengawasan dengan jumlah Izin Usaha Industri (IUI) Kecil dan Industri Menengah yang dikeluarkan oleh instansi terkait | $\frac{272}{7.667} \times 100\% = 3,55\%$ | Dinas Koperasi, UKM, Perindustrian & Perdagangan ; DPM-PTSP | - |
| | | 102- | Persentase jumlah hasil pemantauan dan pengawasan dengan jumlah Izin Perluasan Industri (IPIU) Kecil dan Industri Menengah yang dikeluarkan oleh instansi terkait | $\frac{0}{1} \times 100\% = 0\%$ | Dinas Koperasi, UKM, Perindustrian & Perdagangan | Di OSS tidak ada data yang mengajukan permohonan izin |
| | | 103. | Persentase jumlah hasil pemantauan dan pengawasan dengan jumlah Izin Usaha Kawasan Industri (IUKI) dan Izin Perluasan Kawasan Industri (IPKI) yang lokasinya di Daerah Kab/Kota | $\frac{0}{1} \times 100\% = 0\%$ | Dinas Koperasi, UKM, Perindustrian & Perdagangan | Di OSS tidak ada data yang mengajukan permohonan izin |

| NO | URUSAN PEMERINTAHAN | NO | INDIKATOR KINERJA KUNCI HASIL | CAPAIAN KINERJA | SUMBER DATA | KET. |
|----|---------------------|------|---|--|---|------|
| | | 104. | Tersedianya informasi industri secara lengkap dan terkini | Keterkinian informasi industri : $50\% + 25\% + 0\% = 75\%$ Kelengkapan informasi industri : $10\% + 10\% = 20\%$ Nilai akhir = $75\% + 20\% = 95\%$ | Dinas Koperasi, UKM, Perindustrian & Perdagangan: Sistem Informasi Industri Nasional (SIINas) | - |

2.2.3. Indikator Kinerja Kunci (IKK) Fungsi Penunjang

Indikator Kinerja Kunci (IKK) Fungsi Penunjang merupakan jenis indikator yang diarahkan untuk menunjang dan mendukung berbagai program dan kegiatan yang dilaksanakan oleh OPD tertentu agar berjalan dengan baik. Diharapkan dengan terlaksananya program dan kegiatan tersebut akan memberikan dampak terhadap tercapainya target yang ditetapkan terutama berkaitan dengan indikator kinerja kunci (IKK) Keluaran atau *Output* dan indikator kinerja kunci (IKK) Hasil atau *Outcome*

Jenis indikator kinerja kunci (IKK) Fungsi Penunjang diarahkan sesuai dengan urusan pemerintahan fungsi penunjang, dengan jumlah indikator yang berbeda-beda. Capaian yang diraih Pemerintah Kota Medan atas indikator kinerja kunci (IKK) Fungsi Penunjang untuk tahun 2023 dapat dilihat pada table berikut.

Table 2.4. Indikator Kinerja Kunci (IKK) Fungsi Penunjang
Pemerintah Kota Medan Tahun 2023

| NO | URUSAN PEMERINTAHAN | NO | INDIKATOR KINERJA KUNCI HASIL | CAPAIAN KINERJA | SUMBER DATA | KET. |
|-----|--|-----|--|--|-------------|------|
| (1) | (2) | (3) | (4) | (5) | (6) | (7) |
| 1. | Urusan Pemerintahan (Perencanaan dan Keuangan) | 1. | Rasio Belanja Pegawai di Luar Guru dan Tenaga Kesehatan (Rp) | $\frac{711.688.678.108}{6.282.441.543.317,3} \times 100\% = 11,32\%$ | BKAD | - |
| | | 2. | Rasio PAD (Rp miliar) | $\frac{2.442,795.454.956}{5.802.593,201.067} \times 100\% = 42,09\%$ | BKAD | - |
| | | 3. | Maturitas Sistem Pengendalian Intern Pemerintah (SPIP) | Level 3 | Inspektorat | - |
| | | 4. | Peningkatan Kapabilitas Aparat Pengawasan Intern Pemerintah (APIP) | Level 3 | Inspektorat | - |
| | | 5. | Rasio Belanja Urusan Pemerintahan Umum (dikurangi transfer expenditures) | $\frac{4.425.795.981.297,3}{6.282.452.992.314,3} \times 100\% = 70,44\%$ | BKAD | - |

| NO | URUSAN PEMERINTAHAN | NO | INDIKATOR KINERJA KUNCI HASIL | CAPAIAN KINERJA | SUMBER DATA | KET. |
|----|--|-----|---|--|----------------------------------|-------------------------------|
| | | 6. | Opini Laporan Keuangan | 3 | BKAD | Masih dalam proses TAHUN 2023 |
| 2. | Urusan Pemerintahan (Pengadaan) | 7. | Persentase jumlah total proyek konstruksi yang dibawa ke tahun berikutnya yang ditandatangani pada kuartal pertama | 8 -----x 100% = 4,06% 197 | Bagian Pengadaan Barang dan Jasa | - |
| | | 8. | Persentase Jumlah Pengadaan yang dilakukan dengan Metode Kompetitif | 231 -----x 100% = 6,87% 3.363 | Bagian Pengadaan Barang dan Jasa | - |
| | | 9. | Rasio nilai belanja yang dilakukan melalui pengadaan | 2.600.000.000.000 -----x 100% = 28,98% 6.900.000.000.000 | Bagian Pengadaan Barang dan Jasa | - |
| | | 10. | Peningkatan Penggunaan Produk Dalam Negeri Dan Produk Usaha Mikro, Usaha Kecil, Dan Koperasi Pada Pelaksanaan Pengadaan Barang/Jasa Pemerintah Daerah | 3.058.300.000.000 -----x 100% = 377,57% 810.000.000.000 | Bagian Pengadaan Barang dan Jasa | - |
| 3. | Urusan Pemerintahan (Kepegawaian) | 11. | Rasio Pegawai Pendidikan Tinggi dan Menengah/ Dasar (%) (PNS tidak termasuk guru dan tenaga kesehatan) | 5777 -----x 100% = 92,25% 6262 | BK-PSDM | - |
| | | 12. | Rasio Pegawai Fungsional (%) (PNS tidak termasuk guru dan tenaga kesehatan) | 635 -----x 100% = 10,14% 6.262 | BK-PSDM | - |
| | | 13. | Rasio Jabatan Fungsional bersertifikat Kompetensi (%) (PNS tidak termasuk guru dan tenaga kesehatan) | 369 -----x 100% = 58,11% 635 | BK-PSDM | - |
| 4. | Urusan Pemerintahan (Manajemen Keuangan) | 14. | Deviasi realisasi belanja terhadap belanja total dalam APBD | 6.282.452.992.314-1 -----x 100% = 20,16% 7.868.865.208.056 | BKAD | - |
| | | 15. | Deviasi realisasi PAD terhadap anggaran PAD dalam APBD | 2.442.795.454.956 -----x 100%=31,54% 3.568.428.977.400 | BKAD | - |
| | | 16. | Assets Management | 1. Ya 2. Ya 3. Ya 4. Ya | BKAD | - |
| | | 17. | Rasio Anggaran Sisa Terhadap Total Belanja Dalam APBD Tahun Sebelumnya | 68.685.039.316 -----x 100% = 0,87% 7.868.865.203.056 | BKAD | - |

| NO | URUSAN PEMERINTAHAN | NO | INDIKATOR KINERJA KUNCI HASIL | CAPAIAN KINERJA | SUMBER DATA | KET. |
|----|---|-----|--|--|---------------|------|
| 5. | Urusan Pemerintahan (Transparansi dan Partisipasi Publik) | 18 | Informasi tentang sumber daya yang tersedia untuk pelayanan- | 6.282.459.603.396 -----x 100% = 80,08% 7.844.702.182.572 | Dinas Kominfo | - |
| | | 19. | Akses publik terhadap informasi keuangan daerah | 10 -----x 100% = 83,33% 12 | Dinas Kominfo | - |

2.3. Akuntabilitas Kinerja Pemerintahan Daerah

Akuntabilitas kinerja adalah kewajiban untuk mempertanggungjawabkan baik perorangan, badan hukum atau pimpinan kolektif secara transparan mengenai keberhasilan atau kegagalan dalam melaksanakan misi Pemerintah Daerah kepada pihak-pihak yang berwenang menerima pelaporan akuntabilitas (pertanggungjawaban) atau pemberi amanah. Pemerintah Kota Medan selaku pengemban amanah masyarakat melaksanakan kewajiban terkait akuntabilitas melalui penyajian Laporan Akuntabilitas Kinerja Pemerintah Kota Medan sesuai ketentuan yang diamanatkan dalam Perpres Nomor 29 Tahun 2014 tentang Sistem Akuntabilitas Kinerja Instansi Pemerintah, dan Peraturan Menteri Negara Pendayagunaan Aparatur Negara dan Reformasi Birokrasi Nomor 53 Tahun 2014 tentang Petunjuk Teknis Perjanjian Kinerja, Pelaporan Kinerja dan Tata Cara Reviu Atas Laporan Kinerja Instansi Pemerintah. Laporan tersebut memberikan gambaran penilaian tingkat pencapaian target masing-masing indikator sasaran strategis yang ditetapkan dalam Dokumen RPJMD Tahun 2021-2026 dan RKPD Tahun 2023. Pengukuran kinerja dilakukan dengan cara membandingkan target setiap indikator dengan realisasinya. Setelah dilakukan penghitungan akan diketahui selisih atau celah kinerja (*performance gap*). Selanjutnya berdasarkan selisih kinerja tersebut dilakukan evaluasi guna mendapatkan strategi yang tepat untuk peningkatan kinerja (*performance improvement*) di masa yang akan datang

Dalam rangka mengukur peningkatan kinerja serta lebih meningkatnya akuntabilitas kinerja pemerintah, maka setiap instansi pemerintah perlu menetapkan indikator kinerja utama (IKU). Untuk itu pertama kali yang perlu dilakukan instansi pemerintah adalah menentukan apa yang menjadi kinerja utama dari instansi pemerintah yang bersangkutan. Dengan demikian kinerja utama terkandung dalam tujuan dan sasaran strategis instansi pemerintah, sehingga IKU merupakan ukuran keberhasilan dari suatu tujuan dan sasaran strategis instansi pemerintah. Dengan kata lain IKU digunakan sebagai ukuran keberhasilan dari instansi pemerintah yang bersangkutan. Dalam upaya untuk meningkatkan akuntabilitas kerjanya, Pemerintah Kota Medan melakukan reviu terhadap Indikator Kinerja Utama (IKU), dengan memperhatikan capaian kinerja, permasalahan dan isu-isu strategis yang sangat mempengaruhi keberhasilan Pemerintah Kota Medan. Hasil pengukuran atas indikator kinerja utama Pemerintah Kota Medan tahun 2023 dapat dilihat pada uraian berikut.

2.3.1. Target Kinerja dalam Perjanjian Kinerja

Perjanjian kinerja merupakan lembar/dokumen yang berisikan penugasan dari pimpinan daerah sebagai pemberi amanah kepada Pimpinan Organisasi Perangkat Daerah (OPD) sebagai penerima amanah untuk melaksanakan program/kegiatan yang disertai dengan indikator kinerja. Melalui perjanjian ini maka terwujudlah komitmen dan kesepakatan antara pimpinan daerah sebagai pemberi amanah dan Pimpinan OPD sebagai penerima amanah atas kinerja terukur tertentu berdasarkan tugas, fungsi dan wewenang serta sumber daya yang tersedia. Adapun target kinerja sesuai dengan perjanjian kinerja tahun 2023 dapat diuraikan berdasarkan sasaran strategis pada Table 2.5. berikut

Tabel 2.5.

Target Capaian Indikator Kinerja Utama Pemerintah Kota Medan Tahun 2023

| NO | INDIKATOR KINERJA UTAMA | SATUAN | TARGET KINERJA |
|-----|---|--------------------|----------------|
| [1] | [2] | [3] | [4] |
| 1 | Indeks Kualitas Lingkungan Hidup | Poin | 58.05 |
| 2 | Persentase Penurunan Gangguan Ketertiban umum | Persen | 75 |
| 3 | Kontribusi PDRB Sektor Pariwisata | Persen | 3.07 |
| 4 | Persentase Kawasan Permukiman Layak Huni | Persen | 97.90 |
| 5 | Indeks Reformasi Birokrasi | Poin | B |
| 6 | Gini Ratio | Indeks | 0,289-0.319 |
| 7 | Indeks Pembangunan Manusia | Poin | 82.46-82,50 |
| 8 | Laju Pertumbuhan Ekonomi | Persen | 5,40-6.40 |
| 9 | Jumlah Cagar Budaya yang Dilindungi oleh Perda/Perwal | Unit | 145 |
| 10 | Jumlah Kawasan Cagar Budaya yang di Revitalisasi | Kawasan | 5 |
| 11 | Indesk Pendidikan | Indeks | 11.42 |
| 12 | Indeks Kesehatan | Indeks | 74.25 |
| 13 | Jumlah Gangguan Ketertiban Umum | Kasus | 20,000 |
| 14 | Persentase Luasan RTH | Persen | 13 |
| 15 | Indesk Kepuasan Masyarakat | Indeks | B |
| 16 | Indeks Transformasi Data Digital | Indeks | 0.93 |
| 17 | Opini BPK | - | WTP |
| 18 | Nilai SAKIP | Kategori/ Nilai | BB |
| 19 | Pendapatan Per Kapita | Rupiah | 68.90 |
| 20 | Pengeluaran Per Kapita | Rupiah | 15.33 |
| 21 | Luas Kawasan Permukiman Layak huni | Ha | 26.021,52 |
| 22 | Nilai Investasi PMDN | Rp Juta | 4,778,257.63 |
| 23 | Nilai Investasi PMA | US\$ | 46,604.25 |

| NO | INDIKATOR KINERJA UTAMA | SATUAN | TARGET KINERJA |
|-----|-------------------------|--------|----------------|
| [1] | [2] | [3] | [4] |
| 24 | Angka Kemiskinan | Persen | 7,65 |
| 25 | Indeks Inovasi Daerah | Indeks | 75 |

Sumber : Bappeda Kota Medan

Dari Table 2.5. di atas dapat dilihat bahwa sesuai dengan perjanjian kinerja terdapat 25 indikator kinerja pada tahun 2023. Secara umum indikator kinerja tersebut mengarah kepada sasaran yang terkait kepada bidang perekonomian, sosial, kesehatan, ketenagakerjaan, investasi, lingkungan hidup dan kesejahteraan rakyat.

2.3.2. Pengukuran Capaian Kinerja dibandingkan dengan Target Perjanjian Kinerja

Analisis capaian sasaran strategis dengan indikator kinerja tahun 2023 dibandingkan dengan target yang ditetapkan dapat dilihat pada Tabel 2.6. berikut

Tabel 2.6.

Target dan Realisasi Capaian Indikator Kinerja Utama Pemerintah Kota Medan Tahun 2023

| NO | INDIKATOR KINERJA | SATUAN | TARGET KINERJA | REALISASI KINERJA |
|-----|--|---------|----------------|-------------------|
| [1] | [2] | [3] | [4] | [5] |
| 1 | Indeks Kualitas Lingkungan Hidup | Poin | 58.05 | 63.67 |
| 2. | Persentase Penurunan Gangguan Ketertiban Umum | Persen | 75 | 89,98 |
| 3 | Kontribusi PDRB Sektor Pariwisata | Persen | 3.07 | 2,84 |
| 4. | Persentase Kawasan Permukiman Layak Huni | Persen | 97.90 | 98,20 |
| 5. | Indeks Reformasi Birokrasi | Poin | B | CC |
| 6 | Gini Ratio | Indeks | 0,289-0.319 | 0,373 |
| 7 | Indeks Pembangunan Manusia | Poin | 82.46-82,50 | 82,61 |
| 8 | Laju Pertumbuhan Ekonomi | Persen | 5,40-6.40 | 5,04 |
| 9. | Jumlah Cagar Budaya yang Dilindungi oleh Perda/Perwal. | Unit | 145 | 93 |
| 10. | Jumlah Kawasan Cagar Budaya yang di Revitalisasi | Kawasan | 5 | 1 |
| 11. | Indesk Pendidikan | Indeks | 11.42 | 11.62 |
| 12 | Indeks Kesehatan | Indeks | 74.25 | 81,55 |
| 13. | Jumlah Gangguan Ketertiban Umum | Kasus | 20,000 | 7.258 |
| 14. | Persentase Luasan RTH | Persen | 13 | 6,73 |
| 15. | Indesk Kepuasan Masyarakat | Indeks | B | B |
| 16 | Indeks Transformasi Data Digital | Indeks | 0.93 | 0.94 |
| 17 | Opini BPK | - | WTP | Dalam Proses |

| NO | INDIKATOR KINERJA | SATUAN | TARGET KINERJA | REALISASI KINERJA |
|-----|------------------------------------|----------------|----------------|-------------------|
| [1] | [2] | [3] | [4] | [5] |
| 18. | Nilai SAKIP | Kategori/Nilai | BB | B |
| 19. | Pendapatan Per Kapita | Rp juta | 68.90 | 70,11 |
| 20 | Pengeluaran Per Kapita | Rp juta | 15.33 | 15.67 |
| 21. | Luas Kawasan Permukiman Layak huni | Ha | 26.021,52 | 27.850,05 |
| 22 | Nilai investasi PMDN | Rp Juta | 4,778,257.63 | 4.154.863,20 |
| 23 | Nilai Investasi PMA | US\$ | 46,604.25 | 166,694.30 |
| 24 | Angka Kemiskinan | Persen | 7,65 | 8.00 |
| 25 | Indeks Inovasi Daerah | Indeks | 75 | 44.77 |

Sumber : Bappeda Kota Medan

Dari Table 2.6. di atas dapat dilihat bahwa dari 25 indikator kinerja yang ditetapkan, beberapa diantaranya telah berada pada kisaran atau mencapai target. Dengan membandingkan antara target dan realisasi diketahui bahwa terdapat 16 (enam belas) indikator yang telah atau sudah mencapai target, antara lain IPM, Indeks Kualitas Lingkungan Hidup, Indeks Pendidikan dan indeks Kesehatan. Hal ini menunjukkan bahwa secara umum capaian indikator kinerja utama (IKU) dibandingkan dengan target yang telah ditetapkan relative sudah baik yaitu sebesar 64%. Kondisi tersebut menunjukkan bahwa telah dicapai peningkatan atau perbaikan atas beberapa indikator, namun demikian masih perlu perhatian kerja keras agar capaian atas beberapa indikator lainnya dapat sesuai atau mampu melampaui dengan target yang telah ditetapkan.

2.3.3. Pengukuran Capaian Kinerja dibandingkan dengan Tahun Sebelumnya

Analisis capaian sasaran strategis dengan indikator kinerja tahun 2023 dibandingkan tahun sebelumnya (2022) diuraikan pada Tabel 2.7. berikut :

Tabel 2.7.

Capaian/Realisasi Indikator Kinerja Utama Pemerintah Kota Medan Tahun 2022-2023

| NO | INDIKATOR KINERJA | SATUAN | REALISASI KINERJA | |
|-----|---|--------|-------------------|-------|
| | | | 2022 | 2023 |
| [1] | [2] | [3] | [4] | [5] |
| 1 | Indeks Kualitas Lingkungan Hidup | Poin | 61.89 | 63.67 |
| 2 | Persentase Penurunan Gangguan Ketertiban Umum | Persen | 41.91 | 89,98 |
| 3 | Kontribusi PDRB Sektor Pariwisata | Persen | 2.66 | 2,84 |
| 4 | Persentase Kawasan Permukiman Layak Huni | Persen | 98.41 | 98,20 |
| 5 | Indeks Reformasi Birokrasi | Poin | CC | CC |
| 6 | Gini Ratio | Indeks | 0.399 | 0,373 |
| 7 | Indeks Pembangunan Manusia | Poin | 81.76 | 82,61 |

| NO | INDIKATOR KINERJA | SATUAN | REALISASI KINERJA | |
|-----|---|--------------------|-------------------|--------------|
| | | | 2022 | 2023 |
| [1] | [2] | [3] | [4] | [5] |
| 8 | Laju Pertumbuhan Ekonomi | Persen | 4.71 | 5,04 |
| 9 | Jumlah Cagar Budaya Yang Dilindungi Oleh Perda/Perwal | Unit | 93 | 93 |
| 10 | Jumlah Kawasan Cagar Budaya Yang di Revitalisasi | Kawasan | 2 | 1 |
| 11 | Indesk Pendidikan | Indeks | 11.50 | 11.62 |
| 12 | Indeks Kesehatan | Indeks | 73.58 | 81,55 |
| 13 | Jumlah Gangguan Ketertiban Umum | Kasus | 20,330 | 7.258 |
| 14 | Persentase Luasan RTH | Persen | 6.73 | 6,73 |
| 15 | Indesk Kepuasan Masyarakat | Indeks | B | B |
| 16 | Indeks Transformasi Data Digital | Indeks | 0.83 | 0.94 |
| 17 | Opini BPK | - | WTP | Dalam Proses |
| 18 | Nilai SAKIP | Kategori/ Nilai | B | B |
| 19 | Pendapatan Per Kapita | Rp juta | 66.19 | 70,11 |
| 20 | Pengeluaran Per Kapita | Rp juta | 15.50 | 15.67 |
| 21 | Luas Kawasan Permukiman Layak huni | Ha | 27,715.97 | 27.850,05 |
| 22 | Nilai investasi PMDN | Rp Juta | 3,540,373.00 | 4.154.863,20 |
| 23 | Nilai Investasi PMA | US\$ | 41,136.00 | 166,694.30 |
| 24 | Angka Kemiskinan | Persen | 8.07 | 8.00 |
| 25 | Indeks Inovasi Daerah | Indeks | 44.04 | 44.77 |

Sumber : Bappeda Kota Medan

Dari Table 2.7. di atas tampak bahwa dari 25 indikator kinerja, beberapa indikator kinerja mengalami perbaikan/peningkatan capaian pada tahun 2023 dibandingkan dengan tahun 2022. Terdapat sebanyak 18 (delapan belas) indikator yang mengalami perbaikan/peningkatan pada tahun 2023 dibandingkan dengan tahun 2022. Kondisi tersebut mengindikasikan bahwa capaian atas indikator kinerja utama (IKU) Tahun 2023 yang berhasil diraih Pemko Medan relative lebih baik dibandingkan dengan tahun 2022, dengan tingkat capaian berkisar 72,00 persen.

2.3.4. Pengukuran Capaian Kinerja dibandingkan dengan Target dalam Pembangunan Jangka Menengah (RPJMD)

Analisis capaian sasaran strategis dengan indikator kinerja tahun 2023 dibandingkan target yang ada dalam RPJMD Tahun 2021-2026 diuraikan pada Tabel 2.8. berikut

Tabel 2.8.
Capaian Indikator Kinerja Utama Pemko Medan dan Target dalam RPJMD Tahun 2023

| NO | INDIKATOR KINERJA | SATUAN | REALISASI KINERJA | TARGET RPJMD |
|-----|---|--------------------|-------------------|--------------|
| [1] | [2] | [3] | [4] | [5] |
| 1 | Indeks Kualitas Lingkungan Hidup | Poin | 63.67 | 58.05 |
| 2 | Persentase Penurunan Gangguan Ketertiban Umum | Persen | 89,98 | 75 |
| 3 | Kontribusi PDRB Sektor Pariwisata | Persen | 2,84 | 3.07 |
| 4 | Persentase Kawasan Permukiman Layak Huni | Persen | 98,20 | 98.40 |
| 5 | Indeks Reformasi Birokrasi | Poin | CC | B |
| 6 | Gini Ratio | Indeks | 0,373 | 0.319 |
| 7 | Indeks Pembangunan Manusia | Poin | 82,61 | 82.46 |
| 8 | Laju Pertumbuhan Ekonomi | Persen | 5,04 | 6.07 |
| 9 | Jumlah Cagar budaya yang dilindungi oleh Perda/Perwal | Unit | 93 | 145 |
| 10 | Jumlah Kawasan Cagar Budaya yang di revitalisasi | Kawasan | 1 | 5 |
| 11 | Indesk Pendidikan | Indeks | 11.62 | 11.42 |
| 12 | Indeks Kesehatan | Indeks | 81,55 | 74.25 |
| 13 | Jumlah Gangguan Ketertiban Umum | Kasus | 7.258 | 20,000 |
| 14 | Persentase Luasan RTH | Persen | 6,73 | 13 |
| 15 | Indesk Kepuasan Masyarakat | Indeks | B | B |
| 16 | Indeks Transformasi Data Digital | Indeks | 0.94 | 0.93 |
| 17 | Opini BPK | - | Dalam Proses | WTP |
| 18 | Nilai SAKIP | Kategori/ Nilai | B | BB |
| 19 | Pendapatan Per Kapita | Rp juta | 70,11 | 68.90 |
| 20 | Pengeluaran Per Kapita | Rp juta | 15.67 | 15.33 |
| 21 | Luas Kawasan Permukiman Layak huni | Ha | 27.850,05 | 26,021.52 |
| 22 | Nilai investasi PMDN | Rp Juta | 4.154.863,20 | 4,778,257.63 |
| 23 | Nilai Investasi PMA | US\$ | 166,694.30 | 46,604.25 |
| 24 | Angka Kemiskinan | Persen | 8.00 | 7,65 |
| 25 | Indeks Inovasi Daerah | Indeks | 44.77 | 75 |

Sumber : Bappeda Kota Medan

Dari Table 2.8. di atas diketahui bahwa dari 25 indikator kinerja pada RPJMD 2021-2026, beberapa diantaranya telah tercapai, juga terdapat beberapa telah melampaui target, yaitu 11 (sebelas) indikator kinerja. Indikator kinerja yang telah tercapai bahkan melampaui target yang ditetapkan antara lain laju, Indeks Pembangunan Manusia (IPM), Indeks Kualitas Lingkungan Hidup, Indeks Pendidikan, Indeks Kesehatan serta Pendapatan Per Kapita.

Proporsi indikator yang telah tercapai dan melampaui target capaian relative sudah memadai yaitu sebesar 44%. Dengan demikian secara umum tingkat capaian yang diraih atas indikator yang telah ditetapkan dalam RPJMD 2021-2026 relative sudah memadai dengan persentase capaian berkisar 44 persen

2.3.5. Analisis Efisiensi dalam Penggunaan Sumber Daya dikaitkan dengan Hasil (Kinerja) yang telah Dicapai

Analisis Efisiensi Penggunaan Sumber Daya berkaitan dengan Hasil (Kinerja) yang telah dicapai dalam Tahun 2023 diuraikan dengan membandingkan antara anggaran belanja dengan realisasi belanja untuk program berkaitan dengan kinerja yang telah ditetapkan, dapat dilihat pada Tabel 2.9. berikut

Tabel 2.9.

Anggaran dan Realisasi Belanja Daerah Kota Medan Sesuai Kinerja yang Ditetapkan (Tapkin) Tahun Anggaran 2023 (Rp)

| No | URUSAN/OPD-PROGRAM | Tahun Anggaran 2023 | | |
|----------|---|--------------------------|------------------------|---------------|
| | | Anggaran Belanja | Realisasi Belanja | Serapan |
| [1] | [2] | [3] | [4] | [5] |
| 1 | DINAS PENDIDIKAN DAN KEBUDAYAAN | 402.501.007.856 | 390.493.536.169 | 97,02% |
| 1.1 | Program Pengelolaan Pendidikan | 384.096.574.615 | 376.276.925.218 | 97,96% |
| 1.2 | Program Pengembangan Kurikulum | 618.771.496 | 486.093.400 | 78,56% |
| 1.3 | Program Pendidik dan Tenaga Kependidikan | 789.600.735 | 461.250.300 | 58,42% |
| 1.4 | Program Pengembangan Kebudayaan | 10.562.865.978 | 9.337.674.550 | 88,40% |
| 1.5 | Program Pengembangan Kesenian Tradisional | 3.499.031.679 | 3.125.493.174 | 89,32% |
| 1.6 | Program Pembinaan Sejarah | 426.510.000 | 156.500.000 | 36,69% |
| 1.7 | Program Pelestarian & Pengelolaan Cagar Budaya | 2.217.556.323 | 544.380.800 | 24,55% |
| 1.8 | Program Pengelolaan Permuseuman | 290.097.030 | 105.218.717 | 36,27% |
| 2 | DINAS KESEHATAN | 477.339.979.127 | 443.030.367.257 | 92,81% |
| 2.1 | Program Pemenuhan Upaya Kesehatan Perorangan dan Upaya Kesehatan Masyarakat | 466.067.856.528 | 432.893.620.701 | 92,88% |
| 2.2 | Program Peningkatan Kapasitas SDM Kesehatan | 2.959.486.999 | 2.354.782.608 | 79,57% |
| 2.3 | Program Sediaan Farmasi, Alat Kesehatan & Makanan-Minuman | 581.577.550 | 315.743.000 | 54,29% |
| 2.4 | Program Pemberdayaan Masyarakat Bidang Kesehatan | 7.731.058.050 | 7.466.220.948 | 96,57% |
| 3 | DINAS SUMBER DAYA AIR, BINA MARGA, BINA KONSTRUKSI | 1.269.536.825.881 | 851.575.717.130 | 67,08% |
| 3.1 | Program Pengelolaan dan Pengembangan Sistem Penyediaan Air Minum (SPAM) | 15.464.458.000 | 12.631.055.000 | 81,68% |
| 3.2 | Program Pengelolaan dan Pengembangan Sistem Drainase | 680.347.864.771 | 465.634.833.466 | 68,44% |
| 3.3 | Program Penyelenggaraan Jalan | 567.320.213.135 | 368.059.645.537 | 64,88% |
| 3.4 | Program Pengembangan Jasa Konstruksi | 6.404.289.975 | 5.250.183.127 | 81,98% |

| No | URUSAN/OPD-PROGRAM | Tahun Anggaran 2023 | | |
|----------|---|------------------------|------------------------|---------------|
| | | Anggaran Belanja | Realisasi Belanja | Serapan |
| [1] | [2] | [3] | [4] | [5] |
| 4 | DINAS PERUMAHAN, KAWASAN PERMUKIMAN, CIPTA KARYA DAN TATA RUANG | 903,595,036,723 | 480,682,841,515 | 53,20% |
| 4.1 | Program Pengembangan Perumahan | 7.557.564.000 | 5.587.098.300 | 73,93% |
| 4.2 | Program Pengembangan Sistem dan Pengelolaan Persampahan Regional | 13.699.273.600 | 13.699.273.600 | 100,00% |
| 4.3 | Program Pengelolaan dan Pengembangan Sistem Air Limbah | 12.157.423.100 | 9.392.973.100 | 77,26% |
| 4.4 | Program Penyelesaian Ganti Kerugian dan Santunan Tanah untuk Pembangunan | 309.497.095.980 | 103.209.790.685 | 33,35% |
| 4.5 | Program Penataan Bagunan Gedung | 560.183.680.043 | 348.524.834.999 | 62,22% |
| 4.6 | Program Penyelenggaraan Penataan Ruang | 500.000.000 | 268.870.831 | 53,77% |
| 5 | DINAS SOSIAL | 96.678.971.403 | 81.675.665.376 | 84,48% |
| 5.1 | Program Pemberdayaan Sosial | 81.836.799.239 | 69.970.561.756 | 85,50% |
| 5.2 | Program Rehabilitasi Sosial | 8.231.019.891 | 6.895.782.505 | 83,78% |
| 5.3 | Program Perlindungan dan Jaminan Sosial | 3.056.600.040 | 2.709.056.590 | 88,63% |
| 5.4 | Program Penanganan Bencana | 3.554.552.233 | 2.100.264.525 | 59,09% |
| 6 | DINAS TENAGA KERJA | 5.091.372.888 | 4.601.178.401 | 90,37% |
| 6.1 | Program Penempatan Tenaga Kerja | 578.239.590 | 540.434.678 | 93,46% |
| 6.2 | Program Hubungan Industrial | 2.144.836.369 | 1.971.987.837 | 91,94% |
| 6.3 | Program Pelatihan Kerja & Produktifitas Tenaga Kerja | 2.368.296.929 | 2.088.755.886 | 88,20% |
| 7 | DINAS LINGKUNGAN HIDUP | 44.069.018.084 | 40.007.963.431 | 90,78% |
| 7.1 | Program Pengelolaan Keanekaragaman Hayati (Kehati) | 7.297.543.895 | 5.807.375.541 | 79,58% |
| 7.2 | Program Pengendalian Pencemaran dan/atau Kerusakan Lingkungan Hidup | 3.388.584.521 | 3.103.683.234 | 91,59% |
| 7.3 | Program Pengelolaan Persampahan | 12.089.251.004 | 12.030.766.900 | 99,52% |
| 7.4 | Program Pengembangan Sistem & Pengelolaan Persampahan Regional | 17.674.440.584 | 16.456.437.566 | 93,11% |
| 7.5 | Program Peningkatan Pendidikan, Pelatihan & Penyuluhan Lingkungan Hidup untuk Masyarakat | 1.892.867.635 | 1.484.223.680 | 78,41% |
| 7.6 | Program Perencanaan Lingkungan Hidup | 986.461.160 | 577.110.000 | 58,50% |
| 7.7 | Program Pengendalian Bahan Berbahaya dan Beracun (B3) & Limbah Bahan Berbahaya dan Beracun (Limbah B3) | 214.457.360 | 204.564.160 | 95,39% |
| 7.8 | Program Pembinaan & Pengawasan Terhadap Izin Lingkungan Hidup dan Izin Perlindungan dan pengelolaan Lingkungan Hidup (PPLH) | 107.109.175 | 3.600.000 | 3,36% |
| 7.9 | Program Penghargaan Lingkungan Hidup untuk Masyarakat | 417.694.860 | 339.602.350 | 81,30% |
| 7.10 | Program Penanganan Pengaduan Lingkungan Hidup | 607.890 | 600.000 | 98,70% |

| No | URUSAN/OPD-PROGRAM | Tahun Anggaran 2023 | | |
|-----------|--|------------------------|------------------------|---------------|
| | | Anggaran Belanja | Realisasi Belanja | Serapan |
| [1] | [2] | [3] | [4] | [5] |
| 8 | DINAS PERHUBUNGAN | 125.097.074.758 | 115.293.854.462 | 92,16% |
| 8.1 | Program Penyelenggaraan Lalu Lintas dan Angkutan Jalan (LLAJ) | 125.097.074.758 | 115.293.854.462 | 92,16% |
| 9 | BADAN KESATUAN BANGSA DAN POLITIK | 12.959.266.283 | 9.602.204.921 | 74,10% |
| 9.1 | Program Penguatan Idiologi Pancasila & Karakter Kebangsaan | 1.9170.830.630 | 1.125.865.590 | 58,73% |
| 9.2 | Program Peningkatan Peran Partai Politik & Lembaga Pendidikan Melalui Pendidikan Politik dan Pengembangan Etika Serta Budaya Politik | 6.740.699.479 | 6.157.406.600 | 91,35% |
| 9.3 | Program Pemberdayaan & Pengawasan Organisasi Kemasyarakatan | 486.129.165 | 57.000.000 | 11,73% |
| 9.4 | Program Pembinaan dan Pengembangan Ketahanan Ekonomi, Sosial & Budaya | 1.311.488.308 | 478.471.700 | 36,48% |
| 9.5 | Program Peningkatan Kewaspadaan Nasional dan Peningkatan Kualitas & Fasilitasi Penanganan Konflik Sosial | 2.503.866.268 | 1.783.461.031 | 71,23% |
| 10 | DINAS KETAHANAN PANGAN, PERTANIAN & PERIKANAN | 21,751,313,213 | 16,210,530,288 | 91,86% |
| 10.1 | Program Pengawasan Keamanan Pangan | 1.777.892.175 | 1.313.365.349 | 73,87% |
| 10.2 | Program Penanganan Kerawanan Pangan | 2.774.980.624 | 1.985.756.696 | 71,56% |
| 10.3 | Program Pengelolaan Sumber Daya Ekonomi untuk Kedaulatan dan Kemandirian Pangan | 496.320.120 | 473.282.460 | 95,36% |
| 10.4 | Program Peningkatan Diversifikasi dan Ketahanan Pangan Masyarakat | 5.584.214.908 | 4.420.694.580 | 79,16% |
| 10.5 | Program Pengelolaan Perikanan Tangkap | 1.608.994.076 | 1.261.043.664 | 78,73% |
| 10.6 | Program Pengelolaan Perikanan Budidaya | 3.299.588.604 | 2.752.847.756 | 83,43% |
| 10.7 | Program Penyediaan & Pengembangan Sarana Pertanian | 3.829.010.930 | 2.279.240.820 | 59,53% |
| 10.8 | Program Penyediaan & Pengembangan Prasarana Pertanian | 411.792.530 | 357.928.881 | 86,92% |
| 10.9 | Program Pengendalian Kesehatan Hewan & Kesehatan Masyarakat Veteriner | 1.397.810.661 | 1.005.075.319 | 71,90% |
| 10.10 | Program Perizinan Usaha Pertanian | 55.605.872 | 0 | 0,00% |
| 10.11 | Program Penyuluhan Pertanian | 465.918.743 | 361.294.763 | 77,54% |
| 10.12 | Program Pengolahan dan Pemasaran Hasil Perikanan | 49.183.970 | 0 | 0,00% |
| 11 | DINAS KOPERASI, UKM, PERINDUSTRIAN DAN PERDAGANGAN | 29,797,414,658 | 26,241,844,398 | 88,07% |
| 11.1 | Program Pelayanan Izin Usaha Simpan Pinjam | 361.160.000 | 346.486.000 | 95,94% |
| 11.2 | Program Pendidikan dan Latihan Perkoperasian | 410.170.000 | 399.215.000 | 97,33% |
| 11.3 | Program Penilaian Kesehatan KSP/USP Koperasian | 544.524.964 | 541.224.700 | 99,39% |
| 11.4 | Program Pemberdayaan & Perlindungan Koperasi | 422.903.272 | 418.949.000 | 99,06% |

| No | URUSAN/OPD-PROGRAM | Tahun Anggaran 2023 | | |
|-----------|---|-----------------------|-----------------------|---------------|
| | | Anggaran Belanja | Realisasi Belanja | Serapan |
| [1] | [2] | [3] | [4] | [5] |
| 11.5 | Program Pemberdayaan Usaha Menengah, Usaha Kecil & Usaha Mikro (UMKM) | 4.324.861.676 | 3.598.604.484 | 83,21% |
| 11.6 | Program Pengembangan UMKM | 15.676.831.439 | 15.466.297.072 | 98,66% |
| 11.7 | Program Pengelolaan Sistem Informasi Industri Nasional | 171.431.675 | 111.613.500 | 65,11% |
| 11.8 | Program Perencanaan & Pembangunan Industri | 3.795.228.804 | 3.182.622.297 | 83,86% |
| 11.9 | Program Perizinan & Pendaftaran Perusahaan | 124.964.108 | 22.510.000 | 22,01% |
| 11.10 | Program Peningkatan Sarana Distribusi Perdagangan | 318.180.000 | 59.471.230 | 18,69% |
| 11.11 | Program Pengembangan Ekspor | 2.350.643.900 | 1.689.219.075 | 71,86% |
| 11.12 | Program Penggunaan & Pemasaran Produk Dalam Negeri | 1.296.514.820 | 782.632.040 | 60,36% |
| 11.13 | Program Standarisasi & Perlindungan Konsumen | 793.322.131 | 250.567.703 | 31,58% |
| 11.14 | Program Stabilisasi Harga Barang Kebutuhan Pokok dan Barang Penting. | 9.814.095.404 | 7.715.870.150 | 78,62% |
| 12 | DINAS PENANAMAN MODAL DAN PELAYANAN TERPADU SATU PINTU | 3,724,886,447 | 2,440,600,458 | 65,52% |
| 12.1 | Program Promosi Penanaman Modal | 1.373.287.133 | 1.129.595.458 | 82,25% |
| 12.2 | Program Pelayanan Penanaman Modal | 119.112.750 | 2.617.500 | 2,20% |
| 12.3 | Program Pengendalian Pelaksanaan Penanaman Modal | 347.236.924 | 247.374.250 | 71,24% |
| 12.4 | Program Pengembangan Iklim Penanaman Modal | 676.669.240 | 88.466.000 | 13,07% |
| 12.5 | Program Pengelolaan Data & Sistem Informasi Penanaman Modal | 1.208.580.400 | 972.547.250 | 80,47% |
| 13 | SATUAN POLISI PAMONG PRAJA | 36.559.220.504 | 35.232.625.607 | 96,37% |
| 13.1 | Program Peningkatan Ketentraman & Ketertiban Umum | 36.559.220.504 | 35.232.625.607 | 96,37% |
| 14 | DINAS PARIWISATA | 16,410,584,000 | 13,807,984,291 | 84,14% |
| 14.1 | Program Pemasaran Pariwisata | 12,270,300,000 | 10.136.172.533 | 82,61% |
| 14.2 | Program Peningkatan Daya Tarik Destinasi Pariwisata | 335.316.200 | 150.573.500 | 44,90% |
| 14.3 | Program Pengembangan Ekonomi Kreatif Melalui Pemanfaatan dan Perlindungan Hak Kekayaan Intelektual | 181.365.400 | 126.311.800 | 69,64% |
| 14.4 | Program Pengembangan Sumber Daya Pariwisata dan Ekonomi Kreatif | 3.623.602.400 | 3.394.926.458 | 93,69% |
| 15 | DINAS PEMBERDAYAAN PEREMPUAN, PERLINDUNGAN ANAK, PEMBERDAYAAN MASYARAKAT, PENGENDALIAN PENDUDUK DAN KELUARGA BERENCANA | 25,274,546,909 | 23,229,043,360 | 91,91% |
| 15.1 | Program Pemberdayaan Lembaga Kemasyarakatan, Lembaga Adat, & Masyarakat Hukum Adat | 8.929.515.720 | 7.342.562.672 | 82,23% |

| No | URUSAN/OPD-PROGRAM | Tahun Anggaran 2023 | | |
|-----------|---|-----------------------|-----------------------|---------------|
| | | Anggaran Belanja | Realisasi Belanja | Serapan |
| [1] | [2] | [3] | [4] | [5] |
| 15.2 | Program Pengendalian Penduduk | 953.898.161 | 800.798.978 | 83,95% |
| 15.3 | Program Pembinaan Keluarga Berencana | 7.834.368.426 | 6.169.609.088 | 78,75% |
| 15.4 | Program Pemberdayaan & Peningkatan Keluarga Sejahtera | 5.519.239.539 | 7.324.371.969 | 97,41% |
| 15.5 | Program Pengarusutamaan Gender & Pemberdayaan Perempuan | 417.685.155 | 278.901.700 | 66,77% |
| 15.6 | Program Peningkatan Kualitas Keluarga | 83.587.000 | 69.782.000 | 83,48% |
| 15.7 | Program Pengelolaan Sistem Data Gender & Anak | 101.968.810 | 86.968.810 | 85,29% |
| 15.8 | Program Pemenuhan Hak Anak | 611.535.934 | 488.087.900 | 79,81% |
| 15.9 | Program Perlindungan Perempuan | 197.493.210 | 147.810.310 | 74,84% |
| 15.10 | Program Perlindungan Khusus Anak | 625.254.954 | 520.149.933 | 83,19% |
| 16 | DINAS KEPENDUDUKAN DAN PENCATATAN SIPIL | 6,467,369,056 | 6,389,948,861 | 98,80% |
| 16.1 | Program Pendaftaran Penduduk | 5.257.612.826 | 5.233.797.750 | 99,55% |
| 16.2 | Program Pencatatan Sipil | 364.780.000 | 364.635.000 | 99,96% |
| 16.3 | Program Pengelolaan Informasi Administrasi Kependudukan | 844.976.230 | 791.516.111 | 93,67% |
| 17 | BADAN PENDAPATAN DAERAH | 10.779.082.852 | 7.058.985.131 | 65,49% |
| 17.1 | Program Pengelolaan Pendapatan Daerah | 10.779.082.852 | 7.058.985.131 | 65,49% |
| 18 | BADAN KEPEGAWAIAN DAN PENGEMBANGAN SUMBER DAYA MANUSIA | 11,479,970,556 | 7,952,004,023 | 69,27% |
| 18.1 | Program Kepegawaian Daerah | 7.314.967.596 | 4.992.546.636 | 68,25% |
| 18.2 | Program Pengembangan SDM | 4.165.002.960 | 2.959.457.387 | 71,06% |
| 19 | BADAN KEUANGAN DAN ASET DAERAH | 56,928,765,451 | 9,866,661,814 | 17,33% |
| 19.1 | Program Pengelolaan Barang Milik Daerah | 8.352.688.650 | 5.888.668.115 | 70,50% |
| 19.2 | Program Pengelolaan Keuangan Daerah | 48.576.076.801 | 3.977.993.699 | 8,19% |
| 20 | DINAS KOMUNIKASI DAN INFORMATIKA | 42,692,169,419 | 41,542,103,385 | 97,31% |
| 20.1 | Program Penyelenggaraan Statistik Sektor | 927.707.500 | 903.785.000 | 97,42% |
| 20.2 | Program Aplikasi Informatika | 27.081.973.317 | 26.470.699.425 | 97,74% |
| 20.3 | Program Informasi dan Komunikasi Publik | 14.682.488.602 | 14.167.618.960 | 96,49% |
| 20.4 | Program Penyelenggaraan Persandian untuk Pengamanan Informasi | 530.844.662 | 515.715.662 | 97,15% |
| 21 | DINAS PEMADAM KEBAKARAN DAN PENYELAMATAN | 15.006.396.200 | 14.779.344.417 | 98,49% |
| 21.1 | Program Pencegahan, Penanggulangan, Penyelamatan Kebakaran & Penyelamatan Non Kebakaran | 15.006.396.200 | 14.779.344.417 | 98,49% |
| 22 | SEKRETARIAT DAERAH | 18,044,702,769 | 15,419,322,448 | 85,45% |
| 22.1 | Program Pemerintahan & Kesejahteraan Rakyat | 17.589.237.953 | 11.725.543.410 | 66,66% |
| 22.2 | Program Perekonomian & Pembangunan | 4.554.648.106 | 3.693.779.038 | 81,10% |
| 23 | DINAS PERPUSTAKAAN DAN KEARSIPAN | 2,401,850,762 | 1,885,236,882 | 78,49% |
| 23.1 | Program Pembinaan Perpustakaan | 2.101.956.394 | 1.678.526.321 | 79,86% |
| 23.2 | Program Pengelolaan Arsip | 125.041.338 | 96.695.266 | 77,33% |

| No | URUSAN/OPD-PROGRAM | Tahun Anggaran 2023 | | |
|-----------|--|--------------------------|------------------------|---------------|
| | | Anggaran Belanja | Realisasi Belanja | Serapan |
| [1] | [2] | [3] | [4] | [5] |
| 23.3 | Program Perlindungan & Penyelamatan Arsip | 41.931.045 | 30.305.295 | 72,27% |
| 23.4 | Program Perizinan Penggunaan Arsip | 19.245.685 | 0 | 0,00% |
| 23.5 | Program Pelestarian Koleksi Nasional & Naskah Kuno | 113.676.300 | 79.710.000 | 70,12% |
| 24 | BADAN PERENCANAAN DAN PEMBANGUNAN DAERAH | 11,237,993,151 | 9,104,986,400 | 81,02% |
| 24.1 | Program Perencanaan, Pengendalian & Evaluasi Pembangunan Daerah | 4.718.717.050 | 3.996.203.000 | 84,69% |
| 24.2 | Program Koordinasi & Sinkronisasi Perencanaan & Pembangunan Daerah | 6.519.276.101 | 5.108.783.400 | 78,36% |
| 25 | INSPEKTORAT | 3,472,960,332 | 2,325,291,250 | 66,95% |
| 25.1 | Program Penyelenggaraan Pengawasan | 2.366.234.424 | 2.196.550.000 | 92,83% |
| 25.2 | Program Perumusan Kebijakan, Pendampingan & Asistensi | 1.106.725.908 | 128.741.250 | 11,63% |
| 26 | BADAN PENANGGULANGAN BENCANA DAERAH | 26.735.521.459 | 20.224.447.558 | 75,65% |
| 26.1 | Program Penanggulangan Bencana | 26.735.521.459 | 20.224.447.558 | 75,65% |
| 27 | BADAN RISET DAN INOVASI DAERAH | 3.593.063.500 | 3.438.562.670 | 95,70% |
| 27.1 | Program Penelitian & Pengembangan Daerah | 3.593.063.500 | 3.438.562.670 | 95,70% |
| 28 | DINAS PEMUDA DAN OLAH RAGA | 25,443,216,483 | 20,344,533,290 | 79,96% |
| 28.1 | Program Pengembangan Kapasitas Daya Saing Keolahragaan | 22.075.374.045 | 17.837.131.040 | 80,80% |
| 28.2 | Program Pengembangan Kapasitas Kepramukaan | 362.764.830 | 321.825.900 | 88,71% |
| 28.3 | Program Pengembangan Kapasitas Daya Saing Kepemudaan | 3.005.077.608 | 2.185.576.350 | 72,73% |
| | JUMLAH | 1,178,722,779,929 | 677,442,932,663 | 79,96% |

Sumber : Bappeda Kota Medan

Dari Tabel 2.9. di atas tampak bahwa secara umum penggunaan sumber daya anggaran antara realisasi dibandingkan rencana dalam rangka pencapaian hasil kinerja yang telah ditetapkan adalah sebesar 79,96 persen. Hal ini menunjukkan bahwa untuk mencapai kinerja tahun 2023 sumber daya yang digunakan mencapai 79,96%. Penggunaan sumber daya terhadap capaian kinerja tahun anggaran 2023 selalu mempertimbangkan aspek efektifitas dan efisiensi pengelolaan belanja daerah, termasuk akuntabilitasnya.

2.3.6. Analisis Program dan Kegiatan yang Mendukung Pencapaian Target Kinerja

Dalam rangka pencapaian target kinerja tahun 2023 maka setiap perangkat daerah di lingkungan Pemko Medan merencanakan dan melaksanakan program dan kegiatan yang mendukung dan diharapkan mampu menghasilkan kinerja yang terukur. Pelaksanaan program dan kegiatan untuk mendukung pencapaian target kinerja tahun 2023 diuraikan pada tabel 2.10. berikut

Tabel 2.10.

Program dan Kegiatan Yang Mendukung Pencapaian Target Kinerja Tahun 2023

| No | Program dan Kegiatan |
|----------|--|
| [1] | [2] |
| 1 | Dinas Pendidikan dan Kebudayaan |
| 1.1 | Program Pengelolaan Pendidikan |
| | a. Pengelolaan Pendidikan Sekolah Dasar |
| | b. Pengelolaan Pendidikan Sekolah Menengah Pertama |
| | c. Pengelolaan Pendidikan Anak Usia Dini (PAUD) |
| | d. Pengelolaan Pendidikan Non Formal (Kesetaraan) |
| 1.2 | Program Pengembangan Kurikulum |
| | a. Penetapan Kurikulum Muatan Lokal Pendidikan Dasar |
| 1.3 | Program Pendidik & Tenaga Kependidikan |
| | a. Pemerataan Kuantitas dan Kualitas Pendidik dan Tenaga Kependidikan bagi Satuan Pendidikan Dasar, PAUD, dan Pendidikan Nonformal/Kesetaraan |
| 1.4 | Program Pengembangan Kebudayaan |
| | a. Pengelolaan Kebudayaan yang Masyarakat Pelakunya dalam Daerah Kabupaten/Kota |
| | b. Pembinaan Lembaga Adat yang Penganutnya dalam Daerah Kabupaten/Kota |
| 1.5 | Program Pengembangan Kesenian Tradisional |
| | a. Pembinaan Kesenian yang Masyarakat Pelakunya dalam Daerah Kabupaten/Kota |
| 1.6 | Program Pembinaan Sejarah |
| | a. Pembinaan Sejarah Lokal dalam 1 (satu) Daerah Kabupaten/Kota |
| 1.7 | Program Pelestarian & Pengelolaan Cagar Budaya |
| | a. Penetapan Cagar Budaya Peringkat Kabupaten/Kota |
| | b. Pengelolaan Cagar Budaya Peringkat Kabupaten/Kota |
| 1.8 | Program Pengelolaan Permuseuman |
| | a. Pengelolaan Museum Kabupaten/Kota |
| 2 | Dinas Kesehatan |
| 2.1 | Program Pemenuhan Upaya Kesehatan Perorangan dan Upaya Kesehatan Masyarakat |
| | a. Penyediaan Fasilitas Kesehatan untuk UKM dan UKP Kewenangan Daerah Kabupaten/Kota |
| | b. Penyediaan Layanan Kesehatan untuk UKM dan UKP Rujukan Tingkat Daerah Kabupaten/Kota |
| | c. Penyelenggaraan Sistem Informasi Kesehatan secara Terintegrasi |
| 2.2 | Program Peningkatan Kapasitas SDM Kesehatan |
| | a. Perencanaan Kebutuhan dan Pendayagunaan Sumberdaya Manusia Kesehatan untuk UKP dan UKM di Wilayah Kabupaten/Kota |
| | b. Pengembangan Mutu dan Peningkatan Kompetensi Teknis Sumber Daya Manusia Kesehatan Tingkat Daerah Kabupaten/Kota |
| 2.3 | Program Sediaan Farmasi, Alat Kesehatan & Makanan Minuman |
| | a. Pemberian Izin Apotek, Toko Obat, Toko Alat Kesehatan dan Optikal, Usaha Mikro Obat Tradisional (UMOT) |
| | b. Pemberian Sertifikat Produksi Pangan Industri Rumah Tangga dan Nomor P-IRT sebagai Izin Produksi untuk Produk Makanan-Minuman Tertentu yang dapat Diproduksi oleh Industri Rumah Tangga |
| | c. Pemeriksaan dan Tindak Lanjut Hasil Pemeriksaan Post Market pada Produksi dan Produk Makanan-Minuman Industri Rumah Tangga |
| 2.4 | Program Pemberdayaan Masyarakat Bidang Kesehatan |
| | a. Advokasi, Pemberdayaan, Kemitraan, Peningkatan Peran Serta Masyarakat dan Lintas Sektor Tingkat Daerah Kabupaten/Kota |

| No | Program dan Kegiatan |
|----------|---|
| [1] | [2] |
| | b. Pelaksanaan Sehat dalam rangka Promotif Preventif Tingkat Daerah Kabupaten/Kota |
| 3 | Dinas Sumber Daya Air, Bina Marga, Bina Konstruksi |
| 3.1 | Program Pengelolaan Keanekaragaman Hayati |
| | a. Pengelolaan Keanekaragaman Hayati Kabupaten/Kota |
| 3.2 | Program Pengelolaan dan Pengembangan Sistem Drainase |
| | a. Pengelolaan dan Pengembangan Sistem Drainase yang Terhubung Langsung dengan Sungai dalam Daerah Kabupaten/Kota |
| 3.3 | Program Penyelenggaraan Jalan |
| | a. Penyelenggaraan Jalan Kabupaten/Kota |
| 3.4 | Program Pengembangan Jasa Konstruksi |
| | a. Penyelenggaraan Pelatihan Tenaga Terampil Konstruksi |
| | b. Penyelenggaraan Sistem Informasi Jasa Konstruksi Cakupan Daerah Kabupaten/Kota |
| | c. Pengawasan Tertib Usaha, Tertib Penyelenggaraan dan Tertib Pemanfaatan Jasa Konstruksi |
| 4 | Dinas Perumahan Kawasan Permukiman, Cipta Karya dan Tata Ruang |
| 4.1 | Program Pengembangan Perumahan |
| | a. Pembangunan dan Rehabilitasi Rumah Korban Bencana atau Relokasi Program Kabupaten/Kota |
| | b. Pembinaan Pengelolaan Rumah Susun Umum dan/atau Rumah Khusus |
| 4.2 | Program Pengelolaan dan Pengembangan Sistem Penyediaan Air Minum (SPAM) |
| | a. Pengelolaan dan Pengembangan Sistem Penyediaan Air Minum (SPAM) di Daerah Kabupaten/Kota |
| 4.3 | Program Kawasan Permukiman |
| | a. Penataan dan Peningkatan Kualitas Kawasan Permukiman Kumuh dengan Luas di Bawah 10 (sepuluh) hektar |
| 4.4 | Program Pengembangan Sistem dan Pengelolaan Persampahan Regional |
| | a. Pengembangan Sistem dan Pengelolaan Persampahan di Daerah Kabupaten/Kota |
| 4.5 | Program Perumahan dan Kawasan Permukiman Kumuh |
| | a. Pencegahan Perumahan dan Kawasan Permukiman Kumuh di Daerah Kabupaten/Kota |
| 4.6 | Program Pengelolaan Keanekaragaman Hayati |
| | a. Pengelolaan Keanekaragaman Hayati Kabupaten/Kota |
| 4.7 | Program Pengelolaan dan Pengembangan Sistem Air Limbah |
| | a. Pengelolaan dan Pengembangan Sistem Air Limbah Domestik dalam Daerah Kabupaten/Kota |
| 4.8 | Program Penyelesaian Ganti Kerugian dan Santunan Tanah untuk Pembangunan |
| | a. Penyelesaian Masalah Ganti Kerugian dan Santunan Tanah untuk Pembangunan oleh Pemerintah Daerah Kabupaten/Kota |
| 4.9 | Program Penataan Bangunan Gedung |
| | a. Penyelenggaraan Bangunan Gedung di Wilayah Daerah Kabupaten/Kota, Pemberian Izin Mendirikan Bangunan (IMB), dan Sertifikat Laik Fungsi Bangunan Gedung |
| 4.10 | Program Penataan Bangunan dan Lingkungannya |
| | a. Penyelenggaraan Penataan Bangunan dan Lingkungannya di Daerah Kabupaten/Kota, |
| 4.11 | Program Penyelenggaraan Penataan Ruang |
| | a. Koordinasi dan Sinkronisasi Pemanfaatan Ruang Daerah Kabupaten/Kota, |
| | b. Koordinasi dan Sinkronisasi Pengendalian Pemanfaatan Ruang Daerah Kabupaten/Kota |
| 5 | Dinas Sosial |
| 5.1 | Program Pemberdayaan Sosial |
| | a. Pengembangan Potensi Sumber Kesejahteraan Sosial Daerah Kabupaten/Kota |
| 5.2 | Program Perlindungan dan Jaminan Sosial |
| | a. Pemeliharaan Anak-Anak Terlantar |

| No | Program dan Kegiatan |
|----------|---|
| [1] | [2] |
| | b. Pengelolaan Data Fakir Miskin Cakupan Daerah Kabupaten/Kota |
| 5.3 | Program Rehabilitasi Sosial |
| | a. Rehabilitasi Sosial Dasar Penyandang Disabilitas Terlantar, Anak Terlantar, Lanjut Usia Terlantar, serta Gelandangan Pengemis di Luar Panti Sosial |
| | b. Rehabilitasi Sosial Penyandang Masalah Kesejahteraan Sosial (PMKS) Lainnya Bukan Korban HIV/AIDS dan NAPZA di Luar Panti Sosial |
| 5.4 | Program Penanganan Bencana |
| | a. Perlindungan Sosial Korban Bencana Alam dan Sosial Kabupaten/Kota |
| | b. Penyelenggaraan Pemberdayaan Masyarakat terhadap Kesiapsiagaan Bencana Kabupaten/Kota |
| 6 | Dinas Ketenagakerjaan |
| 6.1 | Program Penempatan Tenaga Kerja |
| | a. Pelayanan Antar Kerja di Daerah Kabupaten/Kota |
| | b. Pengelolaan Informasi Pasar Kerja |
| | c. Perlindungan PMI (Pra dan Purna Penempatan) di Daerah Kabupaten/Kota |
| | d. Penerbitan Perpanjangan IMTA yang Lokasi Kerja dalam 1 (satu) Daerah Kabupaten/Kota |
| 6.2 | Program Hubungan Industrial |
| | a. Pencegahan dan Penyelesaian Perselisihan Hubungan Industrial, Mogok Kerja dan Penutupan Perusahaan di Daerah Kabupaten/Kota |
| 6.3 | Program Pelatihan Kerja & Produktifitas Tenaga Kerja |
| | a. Pelaksanaan Pelatihan berdasarkan Unit Kompetensi |
| | b. Pengukuran Produktifitas Tingkat Daerah Kabupaten/Kota |
| 7 | Dinas Lingkungan Hidup |
| 7.1 | Program Pengelolaan Keanekaragaman Hayati (Kehati) |
| | a. Pengelolaan Keanekaragaman Hayati Kabupaten/Kota |
| 7.2 | Program Pengendalian Pencemaran dan/atau Kerusakan Lingkungan Hidup |
| | a. Pencegahan Pencemaran dan/atau Kerusakan Lingkungan Kabupaten/Kota |
| | b. Penanggulangan Pencemaran dan/atau Kerusakan Lingkungan Kabupaten/Kota |
| | c. Pemulihan Pencemaran dan/atau Kerusakan Lingkungan Kabupaten/Kota |
| 7.3 | Program Pengelolaan Persampahan |
| | a. Pengelolaan Sampah |
| 7.4 | Program Pengembangan Sistem & Pengelolaan Persampahan Regional |
| | a. Pengembangan Sistem dan Pengelolaan Persampahan di Daerah Kabupaten/Kota |
| 7.6 | Program Peningkatan Pendidikan, Pelatihan & Penyuluhan Lingkungan Hidup untuk Masyarakat |
| | a. Penyelenggaraan Pendidikan, Pelatihan, dan Penyuluhan Lingkungan Hidup untuk Lembaga Kemasyarakatan Tingkat Daerah Kabupaten/Kota |
| 7.7 | Program Perencanaan Lingkungan Hidup |
| | a. Rencana Perlindungan dan Pengelolaan Lingkungan Hidup (RPPLH) Kabupaten/Kota |
| | b. Penyelenggaraan Kajian Lingkungan Hidup Strategis (KLHS) Kabupaten/Kota |
| 7.8 | Program Pengendalian Bahan Berbahaya dan Beracun (B3) & Limbah Bahan Berbahaya dan Beracun (Limbah B3) |
| | a. Penyimpanan Sementara Limbah B3 |
| 7.9 | Program Pembinaan & Pengawasan Terhadap Izin Lingkungan Hidup dan Izin Perlindungan dan pengelolaan Lingkungan Hidup (PPLH) |
| | a. Pembinaan dan Pengawasan Terhadap Usaha dan/atau Kegiatan yang Izin Lingkungan dan Izin PPLH diterbitkan oleh Pemerintah Daerah Kabupaten/Kota |
| 7.10 | Program Penghargaan Lingkungan Hidup untuk Masyarakat |

| No | Program dan Kegiatan |
|-----------|--|
| [1] | [2] |
| | a. Pemberian Penghargaan Lingkungan Hidup Tingkat Daerah Kabupaten/Kota |
| 7.11 | Program Penanganan Pengaduan Lingkungan Hidup |
| | a. Penyelesaian Pengaduan Masyarakat di Bidang Perlindungan dan Pengelolaan Lingkungan Hidup (PPLH) Kabupaten/Kota |
| 8 | Dinas Perhubungan |
| 8.1 | Program Penyelenggaraan Lalu Lintas dan Angkutan Jalan (LLAJ) |
| | a. Penyediaan Perlengkapan Jalan di Jalan Kabupaten/Kota |
| | b. Pengelolaan Terminal Penumpang Tipe C |
| | c. Penerbitan Izin Penyelenggaraan dan Pembangunan Fasilitas Parkir |
| | d. Pengujian Berkala Kendaraan Bermotor |
| | e. Pelaksanaan Manajemen dan Rekayasa Lalu Lintas untuk Jaringan Jalan Kabupaten/Kota |
| | f. Penyediaan Angkutan Umum untuk Jasa Angkutan Orang dan/atau Barang antar Kota dalam 1 (satu) Daerah Kabupaten/Kota |
| 9 | Badan Kesatuan Bangsa dan Politik |
| 9.1 | Program Penguatan Idiologi Pancasila & Karakter Kebangsaan |
| | a. Perumusan Kebijakan Teknis & Pemantapan Pelaksanaan Bidang Idiologi Pancasila dan Karakter Kebangsaan |
| 9.2 | Program Peningkatan Peran Partai Politik & Lembaga Pendidikan Melalui Pendidikan Politik dan Pengembangan Etika Serta Budaya Politik |
| | a. Perumusan Kebijakan Teknis & Pemantapan Pelaksanaan Bidang Pendidikan Politik, Etika Budaya Politik, Peningkatan Demokrasi, Fasilitasi Kelembagaan Pemerintahan, Perwakilan dan Partai Politik, Pemilihan Umum/Pemilihan Umum Kepala Daerah, serta Pemantauan Situasi Politik |
| 9.3 | Program Pemberdayaan & Pengawasan Organisasi Kemasyarakatan |
| | a. Perumusan Kebijakan Teknis & Pemantapan Pelaksanaan Bidang Pemberdayaan dan Pengawasan Organisasi Kemasyarakatan |
| 9.4 | Program Pembinaan dan Pengembangan Ketahanan Ekonomi, Sosial & Budaya |
| | a. Perumusan Kebijakan Teknis & Pemantapan Pelaksanaan Bidang Ketahanan Ekonomi, Sosial dan Budaya |
| 9.5 | Program Peningkatan Kewaspadaan Nasional dan Peningkatan Kualitas & Fasilitasi Penanganan Konflik Sosial |
| | a. Perumusan Kebijakan Teknis & Pemantapan Pelaksanaan Pemantapan Kewaspadaan Nasional dan Penanganan Konflik Sosial |
| 10 | Dinas Ketahanan Pangan, Pertanian dan Perikanan |
| 10.1 | Program Pengawasan Keamanan Pangan |
| | a. Pelaksanaan Pengawasan Keamanan Pangan Segar Daerah Kabupaten/Kota |
| 10.2 | Program Penanganan Kerawanan Pangan |
| | a. Penanganan Kerawanan Pangan Kewenangan Kabupaten/Kota |
| 10.3 | Program Pengelolaan Sumber Daya Ekonomi untuk Kedaulatan dan Kemandirian Pangan |
| | a. Penyediaan Infrastruktur dan Seluruh Pendukung Kemandirian Pangan sesuai Kewenangan Daerah Kabupaten/Kota |
| 10.4 | Program Penyediaan dan Pengembangan Sarana Pertanian |
| | a. Pengawasan Penggunaan Sarana Pertanian |
| | b. Pengendalian dan Pengawasan Penyediaan dan Peredaran Benih/Bibit Ternak, dan Hijauan Pakan Ternak dalam Daerah Kabupaten/Kota |
| | c. Pengembangan Sarana Pertanian |
| 10.5 | Program Peningkatan Diversifikasi dan Ketahanan Pangan Masyarakat |
| | a. Penyediaan dan Penyaluran Pangan Pokok atau Pangan Lainnya sesuai dengan Kebutuhan |

| No | Program dan Kegiatan |
|-----------|--|
| [1] | [2] |
| | Daerah Kabupaten/Kota dalam rangka Stabilisasi Pasokan dan Harga Pangan |
| | b. Pelaksanaan Pencapaian Target Konsumsi Pangan Perkapita/Tahun sesuai dengan Angka Kecukupan Gizi |
| 10.6 | Program Pengelolaan Perikanan Tangkap |
| | a. Pengelolaan Penangkapan Ikan di Wilayah Sungai, Danau, Waduk, Rawa, dan Genangan Air Lainnya yang dapat Diusahakan dalam 1 (satu) Daerah Kabupaten/ Kota |
| | b. Pemberdayaan Nelayan Kecil dalam Daerah Kabupaten/Kota |
| | c. Pengelolaan dan Penyelenggaraan Tempat Pelelangan Ikan (TPI) |
| | d. Penerbitan Tanda Daftar Kapal Perikanan Berukuran Sampai Dengan 10 GT di Wilayah Sungai, Danau, Waduk, Rawa, dan Genangan Air Lainnya yang Dapat Diusahakan dalam 1 (satu) Daerah Kabupaten/ Kota |
| 10.7 | Program Pengelolaan Perikanan Budidaya |
| | a. Pemberdayaan Pembudidaya Ikan Kecil |
| | b. Pengelolaan Pembudidayaan Ikan |
| 10.8 | Program Pengendalian Kesehatan Hewan dan Kesehatan Masyarakat Veteriner |
| | a. Penjaminan Kesehatan Hewan, Penutupan dan Pembukaan Daerah Wabah Penyakit Hewan Menular dalam Daerah Kabupaten/Kota |
| | b. Pengawasan Pemasukan dan Pengeluaran Hewan dan Produk Hewan Daerah Kabupaten/Kota |
| | c. Penerapan dan Pengawasan Persyaratan Teknis Kesehatan Masyarakat Veteriner |
| | d. Penerapan dan Pengawasan Persyaratan Teknis Kesejahteraan Hewan |
| 10.9 | Program Pengolahan dan Pemasaran Hasil Perikanan |
| | a. Penyediaan dan Penyaluran Bahan Baku Industri Pengolahan Ikan dalam 1 (satu) Daerah Kabupaten/ Kota |
| | b. Pembinaan Mutu dan Keamanan Hasil Perikanan bagi Usaha Pengolahan dan Pemasaran Skala Mikro dan Kecil |
| 10.10 | Program Perizinan Usaha Pertanian |
| | a. Penerbitan Izin Usaha Pertanian yang Kegiatan Usahanya dalam Daerah Kabupaten/Kota |
| | b. Izin Usaha Pengecer (Toko, Retail, Sub Distributor) Obat Hewan |
| 10.11 | Program Penyuluhan Pertanian |
| | a. Pelaksanaan Penyuluhan Pertanian |
| 11 | Dinas Koperasi, UKM, Perindustrian dan Perdagangan |
| 11.1 | Program Pelayanan Izin Usaha Simpan Pinjam |
| | a. Penerbitan Izin Usaha Simpan Pinjam untuk Koperasi dengan Wilayah Keanggotaan dalam Daerah Kabupaten/Kota |
| 11.2 | Program Pendidikan dan Latihan Perkoperasian |
| | a. Pendidikan dan Latihan Perkoperasian Bagi Koperasi yang Wilayah Keanggotaan dalam Daerah Kabupaten/Kota |
| 11.3 | Program Penilaian Kesehatan KSP/USP Koperasian |
| | a. Penilaian Kesehatan Koperasi Simpan Pinjam/Unit Simpan Pinjam Koperasi yang Wilayah Keanggotaannya dalam 1 (satu) Daerah Kabupaten/Kota |
| 11.4 | Program Pemberdayaan & Perlindungan Koperasi |
| | a. Pemberdayaan dan Perlindungan Koperasi yang Keanggotaannya dalam Daerah Kabupaten/Kota |
| 11.5 | Program Pemberdayaan Usaha Menengah, Usaha Kecil & Usaha Mikro (UMKM) |
| | a. Pemberdayaan Usaha Mikro yang Dilakukan Melalui Pendataan, Kemitraan, Kemudahan Perizinan, Penguatan Kelembagaan dan Koordinasi dengan Para Pemangku Kepentingan |
| 11.6 | Program Pengembangan UMKM |
| | a. Pengembangan Usaha Mikro dengan Orientasi Peningkatan Skala Usaha Menjadi Usaha |

| No | Program dan Kegiatan |
|-----------|---|
| [1] | [2] |
| | Kecil |
| 11.7 | Program Pengelolaan Sistem Informasi Industri Nasional |
| | a. Penyediaan Informasi Industri untuk IUI, IPUI, IUKI dan IPKI Kewenangan Kabupaten/Kota |
| 11.8 | Program Perizinan & Pendaftaran Perusahaan |
| | a. Pengendalian Fasilitas Penyimpanan Bahan Berbahaya & Pengawasan Distribusi, Pengemasan & Pelabelan Bahan Berbahaya di Tingkat Daerah Kab./Kota |
| 11.9 | Program Peningkatan Sarana Distribusi Perdagangan |
| | a. Pembangunan & Pengelolaan Sarana Distribusi Perdagangan |
| 11.10 | Program Pengembangan Ekspor |
| | a. Penyelenggaraan Promosi Dagang Melalui Pameran Dagang & Misi Dagang bagi Produk Ekspor Unggulan yang Terdapat pada 1 (satu) Daerah Kab./Kota |
| 11.11 | Program Penggunaan & Pemasaran Produk Dalam Negeri |
| | a. Pelaksanaan Promosi, Pemasaran & Peningkatan Penggunaan Produk Dalam Negeri |
| 11.12 | Program Perencanaan & Pembangunan Industri |
| | a. Penyusunan dan Evaluasi Rencana Pembangunan Industri Kabupaten/Kota |
| 11.13 | Program Standarisasi & Perlindungan Konsumen |
| | a. Pelaksanaan Metrologi Legal Berupa Tera, Tera Ulang & Pengawasan |
| 11.14 | Program Stabilisasi Harga Barang Kebutuhan Pokok dan Barang Penting |
| | a. Pengendalian Harga dan Stok Barang Kebutuhan Pokok dan Barang Penting di Tingkat Pasar Kabupaten/Kota |
| 12 | Dinas Penanaman Modal dan PTSP |
| 12.1 | Program Promosi Penanaman Modal |
| | a. Penyelenggaraan Promosi Penanaman Modal yang Menjadi Kewenangan Daerah Kabupaten/Kota |
| 12.2 | Program Pelayanan Penanaman Modal |
| | a. Pelayanan Perijinan dan Non Perijinan Secara Terpadu Satu Pintu di Bidang Penanaman Modal yang Menjadi Kewenangan Daerah Kabupaten/Kota |
| 12.3 | Program Pengendalian Pelaksanaan Penanaman Modal |
| | a. Pengendalian Pelaksanaan Penanaman Modal yang Menjadi Kewenangan Daerah Kabupaten/Kota |
| 12.4 | Program Pengembangan Iklim Penanaman Modal |
| | a. Penetapan Pemberian Fasilitas/Insentif Di Bidang Penanaman Modal yang menjadi Kewenangan Daerah Kabupaten/Kota |
| | b. Pembuatan Peta Potensi Investasi Kabupaten/Kota |
| 12.5 | Program Pengelolaan Data & Sistem Informasi Penanaman Modal |
| | a. Pengelolaan Data dan Informasi Perizinan dan Non Perizinan yang Terintegrasi pada Tingkat Daerah Kabupaten/Kota |
| 13 | Satuan Polisi Pamong Praja |
| 13.1 | Program Peningkatan Ketentraman & Ketertiban Umum |
| | a. Penanganan Gangguan Ketentraman dan Ketertiban Umum dalam 1 (satu) Daerah Kabupaten/Kota |
| | b. Penegakan Peraturan Daerah Kabupaten/Kota dan Peraturan Bupati/Wali Kota |
| | c. Pembinaan Penyidik Pegawai Negeri Sipil (PPNS) Kabupaten/Kota |
| 14 | Dinas Pariwisata |
| 14.1 | Program Pemasaran Pariwisata |
| | a. Pemasaran Pariwisata Dalam dan Luar Negeri, Daya Tarik Destinasi dan Kawasan Strategis Pariwisata Kabupaten/Kota |
| 14.2 | Program Peningkatan Daya Tarik Destinasi Pariwisata |
| | a. Pengelolaan Daya Tarik Wisata Kabupaten/Kota |

| No | Program dan Kegiatan |
|-----------|---|
| [1] | [2] |
| | b. Penetapan Tanda Daftar Usaha Pariwisata Daerah Kabupaten/Kota |
| 14.3 | Program Pengembangan Ekonomi Kreatif Melalui Pemanfaatan dan Perlindungan Hak Kekayaan Intelektual |
| | a. Pengembangan Ekosistem Ekonomi Kreatif |
| 14.4 | Program Pengembangan Sumber Daya Pariwisata dan Ekonomi Kreatif |
| | a. Pelaksanaan Peningkatan Kapasitas Sumber Daya Manusia Pariwisata dan Ekonomi Kreatif Tingkat Dasar |
| | b. Pengembangan Kapasitas Pelaku Ekonomi Kreatif |
| 15 | Dinas Pemberdayaan Perempuan, Perlindungan Anak, Pemberdayaan Masyarakat, Pengendalian Penduduk dan Keluarga Berencana |
| 15.1 | Program Pemberdayaan Lembaga Kemasyarakatan, Lembaga Adat, & Masyarakat Hukum Adat |
| | a. Pemberdayaan Lembaga Kemasyarakatan yang Bergerak di Bidang Pemberdayaan Desa dan Lembaga Adat Tingkat Daerah Kabupaten/Kota serta Pemberdayaan Masyarakat Hukum Adat yang Masyarakat Pelakunya Hukum Adat yang Sama dalam Daerah Kabupaten/Kota |
| 15.2 | Program Pengendalian Penduduk |
| | a. Pemaduan dan Sinkronisasi Kebijakan Pemerintah Daerah Provinsi dengan Pemerintah Daerah Kabupaten/Kota dalam Rangka Pengendalian Kuantitas Penduduk |
| | b. Pemetaan Perkiraan Pengendalian Penduduk Cakupan Daerah Kabupaten/Kota |
| 15.3 | Program Pembinaan Keluarga Berencana (KB) |
| | a. Pelaksanaan Advokasi, Komunikasi, Informasi dan Edukasi (KIE) Pengendalian Penduduk dan KB sesuai Kearifan Budaya Lokal |
| | b. Pendayagunaan Tenaga Penyuluh KB/Petugas Lapangan KB (PKB/PLKB) |
| | c. Pengendalian dan Pendistribusian Kebutuhan Alat dan Obat Kontrasepsi serta Pelaksanaan Pelayanan KB di Daerah Kabupaten/Kota |
| | d. Pemberdayaan dan Peningkatan Peran Serta Organisasi Kemasyarakatan Tingkat Daerah Kabupaten/Kota dalam Pelaksanaan Pelayanan dan Pembinaan Kesertaan Ber-KB |
| 15.4 | Program Pemberdayaan & Peningkatan Keluarga Sejahtera |
| | a. Pelaksanaan Pembangunan Keluarga Melalui Pembinaan Ketahanan dan Kesejahteraan Keluarga |
| 15.5 | Program Pengarusutamaan Gender & Pemberdayaan Perempuan |
| | a. Pelembagaan Pengarusutamaan Gender (PUG) pada Lembaga Pemerintah Kewenangan Kabupaten/Kota |
| | b. Pemberdayaan Perempuan Bidang Politik, Hukum, Sosial, dan Ekonomi pada Organisasi Kemasyarakatan Kewenangan Kabupaten/ Kota |
| | c. Penguatan dan Pengembangan Lembaga Penyedia Layanan Pemberdayaan Perempuan Kewenangan Kabupaten/Kota |
| 15.6 | Program Peningkatan Kualitas Keluarga |
| | a. Peningkatan Kualitas Keluarga Dalam Mewujudkan Kesetaraan Gender (KG) dan Hak Anak Tingkat Daerah Kabupaten/Kota |
| 15.7 | Program Pengelolaan Sistem Data Gender & Anak |
| | a. Pengumpulan, Pengolahan, Analisis dan Penyajian Data Gender Dan Anak Dalam Kelembagaan Data Di Tingkat Daerah Kabupaten/Kota |
| 15.8 | Program Pemenuhan Hak Anak |
| | a. Pelembagaan PHA Pada Lembaga Pemerintah, Non Pemerintah dan Dunia Usaha Kewenangan Kabupaten/Kota |
| | b. Penguatan dan Pengembangan Lembaga Penyedia Layanan Peningkatan Kualitas Hidup Anak Kewenangan Kabupaten/Kota |

| No | Program dan Kegiatan |
|-----------|---|
| [1] | [2] |
| 15.9 | Program Perlindungan Perempuan |
| | a. Pencegahan Kekerasan Terhadap Perempuan Lingkup Daerah Kabupaten/Kota |
| | b. Penyediaan Layanan Rujukan Lanjutan bagi Perempuan Korban Kekerasan yang Memerlukan Koordinasi Kewenangan Kabupaten/Kota |
| | c. Penguatan dan Pengembangan Lembaga Penyedia Layanan Perlindungan Perempuan Tingkat Daerah Kabupaten/Kota |
| 15.10 | Program Perlindungan Khusus Anak |
| | a. Pencegahan Kekerasan Terhadap Anak yang Melibatkan Para Pihak Lingkup Daerah Kabupaten/Kota |
| | b. Penyediaan Layanan Bagi Anak yang Memerlukan Perlindungan Khusus Kewenangan Kabupaten/Kota |
| | c. Penguatan dan Pengembangan Lembaga Bagi Anak Yang Memerlukan Perlindungan Khusus Tingkat Daerah Kabupaten/Kota |
| 16 | Dinas Kependudukan dan Pencatatan Sipil |
| 16.1 | Program Pendaftaran Penduduk |
| | a. Pelayanan Pendaftaran Penduduk |
| | b. Penataan Pendaftaran Penduduk |
| | c. Penyelenggaraan Pendaftaran Penduduk |
| | d. Pembinaan dan Pengawasan Penyelenggaraan Pendaftaran Penduduk |
| 16.2 | Program Pencatatan Sipil |
| | a. Penyelenggaraan Pencatatan Sipil |
| 16.3 | Program Pengelolaan Informasi Administrasi Kependudukan |
| | a. Pengumpulan Data Kependudukan dan Pemanfaatan dan Penyajian Database Kependudukan |
| | b. Penataan Pengelolaan Informasi Administrasi Kependudukan |
| | c. Penyelenggaraan Pengelolaan Informasi Administrasi Kependudukan |
| 16.4 | Program Pengelolaan Profil Kependudukan |
| | a. Penyusunan Profil Kependudukan |
| 17 | Badan Pendapatan Daerah |
| 17.1 | Program Pengelolaan Pendapatan Daerah |
| | a. Kegiatan Pengelolaan Pendapatan Daerah |
| 18 | Badan Kepegawaian dan Pengembangan SDM |
| 18.1 | Program Kepegawaian Daerah |
| | a. Pengadaan, Pemberhentian dan Informasi Kepegawaian ASN |
| | b. Mutasi dan Promosi ASN |
| | c. Pengembangan Kompetensi ASN |
| | d. Penilaian dan Evaluasi Kinerja Aparatur |
| 18.2 | Program Pengembangan SDM |
| | a. Pengembangan Kompetensi Teknis |
| | b. Sertifikasi, Kelembagaan dan Pengembangan Kompetensi Managerial dan Fungsional |
| 19 | Badan Keuangan dan Aset Daerah |
| 19.1 | Program Pengelolaan Keuangan Daerah |
| | a. Koordinasi dan Penyusunan Rencana Anggaran Daerah |
| | b. Koordinasi dan Pengelolaan Perbendaharaan Daerah |
| | c. Koordinasi dan Pelaksanaan Akuntansi dan Pelaporan Keuangan Daerah |
| | d. Penunjang Urusan Kewenangan Pengelolaan Keuangan Daerah |
| 19.2 | Program Pengelolaan Barang Milik Daerah |
| | a. Pengelolaan Barang Milik Daerah |

| No | Program dan Kegiatan |
|-----------|--|
| [1] | [2] |
| 20 | Dinas Komunikasi dan Informatika |
| 20.1 | Program Penyelenggaraan Statistik Sektoral |
| | a. Penyelenggaraan Statistik Sektoral di Lingkup Daerah Kabupaten/Kota |
| 20.2 | Program Aplikasi Informatika |
| | a. Pengelolaan Nama Domain yang Telah Ditetapkan oleh Pemerintah Pusat dan Sub Domain di Lingkup Pemerintahan Daerah Kabupaten/Kota |
| | b. Pengelolaan e-government di Lingkup Pemerintah Daerah Kabupaten/Kota |
| 20.3 | Program Informasi dan Komunikasi Publik |
| | a. Pengelolaan Informasi dan Komunikasi Publik Pemerintah Daerah Kabupaten/Kota |
| 20.4 | Program Penyelenggaraan Persandian untuk Pengamanan Informasi |
| | a. Penyelenggaraan Persandian untuk Pengamanan Informasi Pemerintah Daerah Kabupaten/Kota |
| | b. Penetapan Pola Hubungan Komunikasi Sandi Antar Perangkat Daerah Kabupaten/Kota |
| 21 | Dinas Pemadam Kebakaran dan Penyelamatan |
| 21.1 | Program Pencegahan, Penanggulangan, Penyelamatan Kebakaran & Penyelamatan Non Kebakaran |
| | a. Pencegahan, Pengendalian, Pemadaman, Penyelamatan, dan Penanganan Bahan Berbahaya dan Beracun Kebakaran dalam Daerah Kabupaten/Kota |
| | b. Inspeksi Peralatan Proteksi Kebakaran |
| | c. Investigasi Kejadian Kebakaran |
| | d. Pemberdayaan Masyarakat dalam Pencegahan Kebakaran |
| 22 | Sekretariat Daerah |
| 22.1 | Program Pemerintahan & Kesejahteraan Rakyat |
| | a. Administrasi Tata Pemerintahan |
| | b. Pelaksanaan Kebijakan Kesejahteraan Rakyat |
| | c. Fasilitasi Koordinasi Hukum |
| | d. Fasilitasi Kerjasama Daerah |
| 22.2 | Program Perekonomian & Pembangunan |
| | a. Pelaksanaan Kebijakan Perekonomian |
| | b. Pelaksanaan Administrasi Pembangunan |
| | c. Pengelolaan Pengadaan Barang & Jasa |
| | d. Pemantauan Kebijakan Sumber Daya Alam |
| 23 | Dinas Perpustakaan dan Kearsipan |
| 23.1 | Program Pembinaan Perpustakaan |
| | a. Pengelolaan Perpustakaan Tingkat Daerah Kabupaten/Kota |
| | b. Pembudayaan Gemar Membaca Tingkat Daerah Kabupaten/Kota |
| 23.2 | Program Pengelolaan Arsip |
| | a. Pengelolaan Arsip Dinamis Daerah Kabupaten/Kota |
| | b. Pengelolaan Simpul Jaringan Informasi Kearsipan Nasional Tingkat Kabupaten/Kota |
| 23.3 | Program Perlindungan & Penyelamatan Arsip |
| | a. Pemusnahan Arsip di Lingkungan Pemerintah Daerah Kabupaten/Kota yang Memiliki Retensi di Bawah 10 (sepuluh) Tahun |
| | b. Perlindungan dan Penyelamatan Arsip Akibat Bencana yang Berskala Kabupaten/Kota |
| | c. Penyelamatan Arsip Perangkat Daerah Kabupaten/Kota yang Digabung dan/atau Dibubarkan, dan Pemekaran Daerah Kecamatan dan Desa/Kelurahan |
| 23.4 | Program Perizinan Penggunaan Arsip |
| | a. Pelayanan Izin Penggunaan Arsip yang Bersifat Tertutup di Kabupaten/Kota |
| 23.5 | Program Pelestarian Koleksi Nasional & Naskah Kuno |

| No | Program dan Kegiatan |
|-----------|--|
| [1] | [2] |
| | a. Pelestarian Naskah Kuno Milik Daerah Kabupaten/Kota |
| | b. Pengembangan Koleksi Budaya Etnis Nusantara yang Ditemukan oleh Pemerintah Daerah Kabupaten/Kota |
| 24 | Badan Perencanaan dan Pembangunan Daerah |
| 24.1 | Program Perencanaan, Pengendalian & Evaluasi Pembangunan Daerah |
| | a. Penyusunan Perencanaan dan Pendanaan |
| | b. Analisis Data dan Informasi Pemerintahan Daerah Bidang Perencanaan Pembangunan Daerah |
| | c. Pengendalian, Evaluasi dan Pelaporan Bidang Perencanaan Pembangunan Daerah |
| 24.2 | Program Koordinasi dan Sinkronisasi Perencanaan Pembangunan Daerah |
| | a. Koordinasi Perencanaan Bidang Pemerintahan dan Pembangunan Manusia |
| | b. Koordinasi Perencanaan Bidang Perekonomian dan SDA (Sumber Daya Alam) |
| | c. Koordinasi Perencanaan Bidang Infrastruktur dan Kewilayahan |
| 25 | Inspektorat |
| 25.1 | Program Penyelenggaraan Pengawasan |
| | a. Penyelenggaraan Pengawasan Internal |
| | b. Penyelenggaraan Pengawasan dengan Tujuan Tertentu |
| 25.2 | Program Perumusan Kebijakan, Pendampingan & Asistensi |
| | a. Perumusan Kebijakan Teknis di Bidang Pengawasan dan Fasilitasi Pengawasan |
| | b. Pendampingan dan Asistensi |
| 26 | Badan Penanggulangan Bencana Daerah |
| 26.1 | Program Penanggulangan Bencana |
| | a. Pelayanan Informasi Rawan Bencana |
| | b. Pelayanan Pencegahan dan Kesiapsiagaan Terhadap Bencana |
| | c. Pelayanan Penyelamatan dan Evakuasi Korban Bencana |
| | d. Penataan Sistem Dasar Penanggulangan Bencana |
| 27 | Badan Riset dan Inovasi Daerah |
| 27.1 | Program Penelitian & Pengembangan Daerah |
| | a. Penelitian dan Pengembangan Bidang Penyelenggaraan Pemerintahan dan Pengkajian Peraturan |
| | b. Penelitian dan Pengembangan Bidang Sosial dan Kependudukan |
| | c. Penelitian dan Pengembangan Bidang Ekonomi dan Pembangunan |
| | d. Pengembangan Inovasi dan Teknologi |
| 28 | Dinas Pemuda dan Olah Raga |
| 28.1 | Program Pengembangan Kapasitas Daya Saing Kepemudaan |
| | a. Penyadaran, Pemberdayaan, dan Pengembangan Pemuda dan Kepemudaan Terhadap Pemuda Pelopor Kabupaten/Kota, Wirausaha Muda Pemula, dan Pemuda Kader Kabupaten/Kota |
| 28.2 | Program Pengembangan Kapasitas Daya Saing Keolahragaan |
| | a. Pembinaan dan Pengembangan Olahraga Pendidikan pada Jenjang Pendidikan yang menjadi Kewenangan Daerah Kabupaten/Kota |
| | b. Penyelenggaraan Kejuaraan Olahraga Tingkat Daerah Kabupaten/Kota |
| | c. Pembinaan dan Pengembangan Olahraga Prestasi Tingkat Daerah Provinsi |
| | d. Pembinaan dan Pengembangan Olahraga Rekreasi |
| 28.3 | Program Pengembangan Kapasitas Kepramukaan |
| | a. Pembinaan dan Pengembangan Organisasi Kepramukaan |

Sumber : Bappeda Kota Medan

Dari Table 2.10. di atas tampak bahwa program/kegiatan organisasi perangkat daerah relative telah mendukung terhadap pencapaian sasaran strategis dan indikator kinerja yang telah ditetapkan dalam perjanjian kinerja pada tahun 2023 serta dibandingkan dengan target RPJMD Kota Medan Tahun 2021-2026. Dari uraian di atas nampak bahwa adanya peningkatan kinerja Pemerintah Kota Medan dalam rangka pencapaian visi, misi, dan tujuan pembangunan kota, yang ditunjukkan dari pencapaian beberapa indikator kinerja utama Pemerintah Kota Medan Tahun 2023. Namun demikian masih perlu perhatian terhadap beberapa indikator kinerja utama yang belum sepenuhnya mencapai target sehingga perlu didorong pencapaiannya agar lebih optimal di tahun berikutnya.

BAB III

CAPAIAN KINERJA PELAKSANAAN TUGAS PEMBANTUAN DAN PENUGASAN

3.1. Dasar Hukum Penyelenggaraan Tugas Pembantuan

Peraturan perundang-undangan yang menjadi dasar hukum dalam penyelenggaraan tugas pembantuan adalah sebagai berikut:

- 1) Undang-Undang Nomor 17 Tahun 2003 tentang Keuangan Negara;
- 2) Undang-Undang Nomor 1 Tahun 2004 tentang Perbendaharaan Negara;
- 3) Undang-Undang Nomor 15 Tahun 2004 tentang Pemeriksaan Pengelolaan dan Tanggung Jawab Keuangan Negara;
- 4) Undang-Undang Nomor 32 Tahun 2014 tentang Pemerintahan Daerah;
- 5) Undang-Undang Nomor 33 Tahun 2004 tentang Perimbangan Keuangan antara Pemerintah Pusat dan Pemerintahan Daerah;
- 6) Undang-undang Nomor 3 Tahun 2017 tentang Sistem Perbukuan;
- 7) Peraturan Presiden (Perpres) Nomor 123 Tahun 2020 tentang Petunjuk Teiknis Dana Alokasi Khusus Fisik Tahun Anggaran 2021;
- 8) Permendikbud Nomor 23 Tahun 2015 tentang Penumbuhan Budi Pekerti;
- 9) Permendikbud Nomo 13 tahun 2020 Petunjuk Teknis Dana Alokasi Khusus Nonfisik Bantuan Operasional Penyelenggaraan Pendidikan Anak Usia Dini dan Pendidikan Kesetaraan;
- 10) Permendikbud 7 tahun 2021 tentang Perubahan Permendikbud 19 tahun 2019 tentang Juknis Penyaluran Tunjangan Profesi, Tunjangan Khusus, dan Tambahan Penghasilan Guru PNS Daerah;
- 11) Undang Undang Nomor : 23 Tahun 1992 tentang Kesehatan;
- 12) Undang-Undang Nomor : 52 Tahun 2009 tentang perkembangan kependudukan dan Pembangunan Keluarga;
- 13) Peraturan BKKBN Nomor 26 tahun 2020 tentang Petunjuk Teknis Penggunaan Dana Bantuan Operasional Keluarga Berencana Tahun 2021;
- 14) Peraturan BKKBN Nomor 27 tahun 2020 tentang Petunjuk Operasional Penggunaan Dana Alokasi Khusus Fisik Subbidang Keluarga Berencana Keluarga Berencana Tahun Anggaran 2021;
- 15) Peraturan Menteri Koperasi dan UKM Nomor 1 Tahun 2021 tentang Organisasi Dan Tata Kerja Kementerian Koperasi Dan Usaha Kecil Dan Menengah;
- 16) Peraturan Pemerintah Nomor 106 Tahun 2000 tentang Pengelolaan dan Pertanggungjawaban Keuangan Daerah dalam Pelaksanaan Dekonsentrasi dan Tugas Pembantuan;
- 17) Peraturan Pemerintah Nomor 7 Tahun 2008 tentang Dekonsentrasi dan Tugas Pembantuan;
- 18) Peraturan Menteri Keuangan Nomor 248/PMK.07/2010 tentang Perubahan Atas Peraturan Menteri Keuangan Nomor 156/PMK.07/2008 tentang Pedoman Pengelolaan Dana Dekonsentrasi dan Tugas Pembantuan;

- 19) Peraturan Menteri Keuangan Nomor 22/PMK.02/2021 tentang Petunjuk Penyusunan dan Penelaahan Rencana Kerja dan Anggaran Kementerian Negara/Lembaga;
- 20) Peraturan Presiden Republik Indonesia Nomor 15 Tahun 2023 Tentang Petunjuk Teknis Dana Alokasi Khusus Fisik (DAK Fisik) Tahun Anggaran 2023
- 21) Peraturan Menteri Pekerjaan Umum dan Perumahan Rakyat No. 5 Tahun 2022 tentang Petunjuk Operasional Pengelolaan Dana Alokasi Khusus Fisik Infrastruktur Pekerjaan Umum Dan Perumahan Rakyat Tahun Anggaran 2022
- 22) surat dari Dinas Tanaman Pangan dan Hortikultura Provinsi Sumatera Utara dengan Nomor 900/177.05/KEU/IX/2023 tentang Penghunjukan Pejabat Pengelola Keuangan Kegiatan Kabupaten/Kota Satuan Kerja Dinas Ketahanan Pangan, Tanaman Pangan Dan hortikultura Provinsi Sumatera Utara (690705) Badan Pangan Nasional.

3.2. Gambaran Umum Pelaksanaan Tugas Pembantuan di Kota Medan

Pemerintah dapat memberikan sebagian urusan pemerintahannya kepada Pemerintah Provinsi, Kabupaten/Kota atau Desa melalui Tugas Pembantuan. Hal ini bertujuan untuk membantu pelaksanaan penyelenggaraan pemerintahan yang menjadi kewenangannya. Tugas pembantuan yang diberikan merupakan tugas-tugas pemerintahan yang apabila dilaksanakan oleh Pemerintah Provinsi, Kabupaten/Kota atau Desa akan lebih efisien dan efektif.

3.2.1. Tugas Pembantuan Yang Diterima Dari Pemerintah Pusat Maupun Yang Ditugaskan Kepada Daerah Kabupaten/Kota Dari Kementerian/ Lembaga Pemerintah Non Kementerian Yang Memberikan Penugasan.

Kementerian/Lembaga Pemerintah Non Kementerian yang memberikan penugasan diantaranya adalah:

- 1) Kementrian Pendidikan dan Kebudayaan.
- 2) Kementrian Pekerjaan Umum dan Perumahan Rakyat
- 3) Kementerian Kesehatan, Bidang Keluarga Berencana. dan BKKBN Propinsi Sumatera Utara.
- 4) Kementerian Koperasi Dan UKM
- 5) Dinas Tanaman Pangan Dan Hortikultura dan Direktorat Jenderal Prasarana Dan Sarana Pertanian.
- 6) Kementerian Pertanian Ditjen Hortikultura Kementrian Pertanian

3.2.2. Bidang Urusan Yang Ditugas Pembantukan

Kekhususan penyelenggaraan tugas-tugas pembantuan adalah program, kegiatan, sumber pendanaan maupun prasarana dan sarana pendukungnya, ditetapkan oleh pemerintah sehingga pemerintah kota hanya merupakan unsur pelaksana berdasarkan pedoman, acuan dan petunjuk pelaksanaan yang ditetapkan oleh Pemerintah. Pemerintah Kota Medan selama tahun 2023 mendapat tugas pembantuan dari 5 (tiga) kementerian/ lembaga, yaitu:

- 1) Tugas Pembantuan Urusan Pendidikan
- 2) Tugas Pembantuan Urusan Perumahan Rakyat dan Kawasan Pemukiman

- 3) Tugas Pembantuan Urusan Bidang Keluarga Berencana dan Bidang Penurunan Stunting Dinas Pengendalian Penduduk dan Keluarga Berencana Kota Medan
- 4) Tugas Pembantuan Urusan Koperasi dan UKM
- 5) Tugas Pembantuan Urusan Pertanian Dan Perikanan.

3.2.3. Jumlah Kegiatan

Program dan jumlah kegiatan tugas pembantuan untuk masing-masing urusan pada tahun 2023 adalah sebagai berikut:

1) Urusan Pendidikan dan Kebudayaan

Jumlah kegiatan tugas pembantuan dari pemerintah pusat ada sebanyak 8 (enam) kegiatan yaitu:

1. Penyaluran Bantuan Operasional PAUD untuk: (1) Jumlah Lembaga / TK : 569 Swasta / negeri : (2).Jumlah Peserta Didik : 19.543 orang
2. Dana Alokasi Khusus Non Fisik Bantuan Operasional Penyelenggaraan Pendidikan Kesetaraan untuk Jumlah Lembaga 33 lembaga dan Jumlah Peserta Didik : 6108 orang
3. Penyaluran Bantuan Operasional Sekolah SD untuk Jumlah Sekolah : (a) Negeri : 382 dan (b) Swasta : 425
4. Dana Alokasi Khusus Fisik pelaksanaan Rehabilitasi Sedang/Berat Sarana, Prasarana dan Utilitas Sekolah untuk Jumlah Sekolah : 8 sekolah 16 paket
5. Penyaluran Bantuan Operasional Sekolah SMP untuk Jumlah Sekolah: (a) Negeri 45 Sekolah dan (b) Swasta : 302
6. Dana Alokasi Khusus Fisik pelaksanaan Rehabilitasi Sedang/Berat Sarana, Prasarana dan Utilitas Sekolah untuk Jumlah Sekolah: 13/26 Paket
7. Dana Tunjangan Profesional Guru PNSD (Sertifikasi Guru)
8. Dana Tambahan Penghasilan PNSD Fungsional

2) Tugas Pembantuan Urusan Perumahan Rakyat dan Kawasan Pemukiman

Jumlah kegiatan tugas pembantuan dari pemerintah pusat ada sebanyak 8 (delapan) kegiatan yaitu:

1. Pemasangan Pipa Distribusi Air Limbah dan Sambungan Rumah (SR) di Kel.Pulo Brayon Darat II Kec.Medan Timur Zona 11 (DAK FISIK).
2. Pemasangan Pipa Distribusi Air Limbah dan Sambungan Rumah (SR) di Kel.Pulo Brayon Darat I Kec.Medan Timur Zona 11 (DAK FISIK).
3. Pemasangan Pipa Distribusi Air Limbah dan Sambungan Rumah (SR) di Kel.Pulo Brayon Kota Kec.Medan Barat Zona 10 (DAK FISIK).
4. Pemasangan Pipa Distribusi Air Bersih dan Sambungan Rumah (SR) Kelurahan Besar Kec.Medan Labuhan (DAK FISIK).
5. Pemasangan Pipa Distribusi Air Bersih dan Sambungan Rumah (SR) Kelurahan Rengas Pulau Kec.Medan Marelان (DAK FISIK).
6. Pemasangan Pipa Distribusi Air Bersih dan Sambungan Rumah (SR) Kelurahan Sei Mati Kec.Medan Labuhan (DAK FISIK).

7. Pemasangan Pipa Distribusi Air Bersih dan Sambungan Rumah (SR) Kelurahan Terjun Kec. Medan Marelan (DAK FISIK).
8. Pembangunan Kebun Pembibitan (DBH Sawit)

3) Urusan Dinas Pengendalian Penduduk dan Keluarga Berencana

Jumlah kegiatan tugas pembantuan dari pemerintah pusat ada sebanyak 16 (enambelas) kegiatan yaitu:

1. Pembinaan dan Pengawasan Penyelenggaraan Sistem Informasi Keluarga (DAK NON FISIK)
2. Pencatatan dan Pengumpulan Data Keluarga (DAK NON FISIK).
3. Pengolahan dan Pelaporan Data Pengendalian Lapangan dan Pelayanan KB (DAK NON FISIK).
4. Advokasi Program KKBPK Kepada Stakeholders dan Mitra Kerja (DAK NON FISIK).
5. Promosi dan KIE Program KKBPK Melalui Media Massa Cetak dan Elektronik serta Media Luar Ruang (DAK NON FISIK).
6. Pelaksanaan mekanisme operasional program KKBPK melalui rapat koordinasi kecamatan (Rakorcam), Rapat koordinasi desa (Rakordes) dan minilokakarya (minilok) (DAK NON FISIK).
7. Pengelolaan Operasional dan sarana di balai penyuluhan KKBPK (DAK NON FISIK).
8. Pengendalian Program KKBPK (DAK NON FISIK).
9. Pembinaan IMP dan Program KKBPK di Lini Lapangan Oleh PKB/PLKB (DAK NON FISIK).
10. Penggerakan Kader Institusi Masyarakat Pedesaan (IMP) (DAK NON FISIK).
11. Pengendalian pendistribusian Alat dan Obat Kontrasepsi dan sarana penunjang Pelayanan KB ke fasilitas kesehatan termasuk jaringan dan jejaringnya (DAK NON FISIK).
12. Peningkatan Kesertaan Penggunaan Metode Kontrasepsi Jangka Panjang (MKJP) (DAK NON FISIK)
13. Pembinaan Pelayanan Keluarga Berencana dan Kesehatan Reproduksi di Fasilitas Kesehatan termasuk Jaringan dan Jejaringnya (DAK NON FISIK)
14. Integrasi Pembangunan Lintas Sektor Di Kampung KB (DAK NON FISIK)
15. Pelaksanaan dan pengelolaan program KKBPK (DAK NON FISIK)
16. Pengadaan Sarana Kelompok Kegiatan Ketahanan dan Kesejahteraan Keluarga (BKB,BKR,BKL,PPPKS,PIK-R dan Pemberdayaan Ekonomi Keluarga/UPPKS)(DAK NON FISIK).
17. Penyediaan biaya operasional bagi pengelola dan pelaksana (kader) ketahanan dan kesejahteraan keluarga (BKB, BKR, BKL, PPPKS, PIK-R dan Pemberdayaan Ekonomi Keluarga/ UPPKS)(DAK NON FISIK)
18. Penyediaan Sarana Penunjang Pelayanan KB (DAK FISIK)

4) Urusan Koperasi dan UKM

Jumlah kegiatan tugas pembantuan dari pemerintah pusat ada sebanyak 6 (enam) kegiatan yaitu:

1. Pelatihan Perkoperasian bagi Pelaku Usaha Kecil dan Menengah Kota Medan (DAK Non Fisik Tahun 2023).
2. Pelatihan Koperasi Menuju Koperasi Modern (DAK Non Fisik Tahun 2023)
3. Kegiatan Pelatihan Manajemen untuk Koperasi (DAK Non Fisik Tahun 2023)
4. Kegiatan Pelatihan Kewirausahaan Bagi Pelaku Koperasi, UMKM dan Wirausaha Pemula (DAK Non Fisik Tahun 2023)
5. Kegiatan Pelatihan Penerapan Legalitas, Perizinan, Pajak dan Sanksi Hukum bagi Koperasi (DAK Non Fisik Tahun 2023).
6. Kegiatan Tenaga Pendamping Pelatihan Bagi Koperasi dan UKM Kota Medan (DAK Non Fisik Tahun 202)

5) Urusan Pangan dan Pertanian

Jumlah kegiatan tugas Bantuan Dana APBD Propinsi Sumatera Utara di Kota Medan Tahun 2023 ada sebanyak 14 (empat belas) kegiatan yaitu:

1. Koordinasi, Sosialisasi, Bimtek, Monev dan Pelaporan Pengawasan Penerapan Standar Keamanan dan Mutu Pangan.
2. Pengawasan Keamanan dan Mutu Pangan Segar Kota Medan (SP SABA)
3. Registrasi Keamanan Pangan Segar di Kota Medan
4. Fasilitasi Penyusunan Peta Ketahanan dan Kerentanan Pangan (FSVA) Kota Medan
5. Data dan Informasi Sistem Kewaspadaan Pangan dan Gizi Kota Medan
6. Nilai tambah dan Daya Saing Industri
7. Ketersediaan, Akses dan Konsumsi Pangan Hortikultura
8. Pengembangan Budi Daya Tanaman Pangan
9. Penyusunan Prognosa Neraca Pangan Nasional dan Wilayah Anggaran Kota Medan.
10. Koordinasi, Sosialisasi, Bimtek, Monev dan Pelaporan Ketersediaan Pangan Kota Medan
11. Koordinasi Stabilisasi Pasokan dan Harga Pangan Kota Medan
12. Penguatan Cadangan Pangan Nasional di Kota Medan
13. Fasilitasi Penyusunan Peta Ketahanan dan Kerentanan Pangan (FSVA) Kota Medan
14. Data dan Informasi Sistem Kewaspadaan Pangan dan Gizi Kota Medan

1.2.4. Anggaran Tugas Pembantuan

1) Urusan Pendidikan dan Kebudayaan

Jumlah anggaran tugas pembantuan dari pemerintah pusat untuk 6 kegiatan adalah sebagai berikut:

1. Penyaluran Bantuan Operasional PAUD untuk: (1) Jumlah Lembaga / TK : 569 Swasta / negeri : (2).Jumlah Peserta Didik : 19.543 orang sebesar Rp. 15.146.780.000
2. Dana Alokasi Khusus Non Fisik Bantuan Operasional Penyelenggaraan Pendidikan Kesetaraan untuk Jumlah Lembaga 33 lembaga dan Jumlah Peserta Didik : 6108 orang sebesar Rp. 8.018.220.000

3. Penyaluran Bantuan Operasional Sekolah SD untuk Jumlah Sekolah : (a) Negeri : 382 dan (b) Swasta : 425 sebesar Rp. 186.312.200.000
 4. Dana Alokasi Khusus Fisik pelaksanaan Rehabilitasi Sedang/Berat Sarana, Prasarana dan Utilitas Sekolah untuk Jumlah Sekolah : 8 sekolah 16 paket sebesar Rp. 3.302.816.000
 5. Penyaluran Bantuan Operasional Sekolah SMP untuk Jumlah Sekolah: (a) Negeri 45 Sekolah dan (b) Swasta : 302 sebesar Rp. 109.788.560.000
 6. Dana Alokasi Khusus Fisik pelaksanaan Rehabilitasi Sedang/Berat Sarana, Prasarana dan Utilitas Sekolah untuk Jumlah Sekolah: 13/26 Paket sebesar Rp. 5.589.967.000
 7. Dana Tunjangan Profesional Guru PNSD (Sertifikasi Guru) adalah sebesar Rp. 183.696.690.000
 8. Dana Tambahan Penghasilan PNSD Fungsional sebesar Rp. 4.458.500.000
9. Urusan Dinas Perumahan Rakyat dan Kawasan Pemukiman.

Jumlah anggaran tugas pembantuan dari pemerintah pusat untuk 8 kegiatan adalah sebagai berikut:

1. Pemasangan Pipa Distribusi Air Limbah dan Sambungan Rumah (SR) di Kel.Pulo Brayan Darat II Kec.Medan Timur Zona 11 (DAK FISIK) sebesar Rp. 658.000.000
 2. Pemasangan Pipa Distribusi Air Limbah dan Sambungan Rumah (SR) di Kel.Pulo Brayan Darat I Kec.Medan Timur Zona 11 (DAK FISIK) sebesar Rp. 930.873.000
 3. Pemasangan Pipa Distribusi Air Limbah dan Sambungan Rumah (SR) di Kel.Pulo Brayan Kota Kec.Medan Barat Zona 10 (DAK FISIK) sebesar Rp. 1.099.000.000
 4. Pemasangan Pipa Distribusi Air Bersih dan Sambungan Rumah (SR) Kelurahan Besar Kec.Medan Labuhan (DAK FISIK) sebesar Rp. 480.000.000
 5. Pemasangan Pipa Distribusi Air Bersih dan Sambungan Rumah (SR) Kelurahan Rengas Pulau Kec.Medan Marelan (DAK FISIK) sebesar Rp. 632.000.000
 6. Pemasangan Pipa Distribusi Air Bersih dan Sambungan Rumah (SR) Kelurahan Sei Mati Kec.Medan Labuhan (DAK FISIK) sebesar Rp. 1.240.000.000
 7. Pemasangan Pipa Distribusi Air Bersih dan Sambungan Rumah (SR) Kelurahan Terjun Kec. Medan Marelan (DAK FISIK) sebesar Rp. 928.000.000
 8. Pembangunan Kebun Pembibitan (DBH Sawit) sebesar Rp. 200.000.000
10. Urusan Dinas Pengendalian Penduduk dan Keluarga Berencana

Jumlah anggaran tugas pembantuan dari pemerintah pusat untuk kegiatan sebanyak 18 kegiatan adalah:

1. Pembinaan dan Pengawasan Penyelenggaraan Sistem Informasi Keluarga (DAK NON FISIK) sebesar Rp 64.200.000.
2. Pencatatan dan Pengumpulan Data Keluarga (DAK NON FISIK) sebesar Rp 233.400.000
3. Pengolahan dan Pelaporan Data Pengendalian Lapangan dan Pelayanan KB (DAK NON FISIK) sebesar Rp 66.000.000.

4. Advokasi Program KKBPK Kepada Stakeholders dan Mitra Kerja (DAK NON FISIK) sebesar Rp 120.000.000.
 5. Promosi dan KIE Program KKBPK Melalui Media Massa Cetak dan Elektronik serta Media Luar Ruang (DAK NON FISIK) sebesar Rp 150.000.000.
 6. Pelaksanaan mekanisme operasional program KKBPK melalui rapat koordinasi kecamatan (Rakorcam), Rapat koordinasi desa (Rakordes) dan minilokakarya (minilok) (DAK NON FISIK) sebesar Rp 273.000.000.
 7. Pengelolaan Operasional dan sarana di balai penyuluhan KKBPK (DAK NON FISIK) sebesar Rp 292.050.000.
 8. Pengendalian Program KKBPK (DAK NON FISIK)sebesar Rp 80.000.000
 9. Pembinaan IMP dan Program KKBPK di Lini Lapangan Oleh PKB/PLKB (DAK NON FISIK) sebesar Rp 32.000.000
 10. Penggerakan Kader Institusi Masyarakat Pedesaan (IMP) (DAK NON FISIK) sebesar Rp 302.000.000.
 11. Pengendalian pendistribusian Alat dan Obat Kontrasepsi dan sarana penunjang Pelayanan KB ke fasilitas kesehatan termasuk jaringan dan jejaringnya (DAK NON FISIK) sebesar Rp 176. 400.000.
 12. Peningkatan Kesertaan Penggunaan Metode Kontrasepsi Jangka Panjang (MKJP) (DAK NON FISIK) sebesar Rp 2.357.764.000.
 13. Pembinaan Pelayanan Keluarga Berencana dan Kesehatan Reproduksi di Fasilitas Kesehatan termasuk Jaringan dan Jejaringnya (DAK NON FISIK) Rp 86.100.000,-
 14. Integrasi Pembangunan Lintas Sektor Di Kampung KB (DAK NON FISIK) sebesar Rp 849.000.000.
 15. Pelaksanaan dan pengelolaan program KKBPK (DAK NON FISIK) Rp 372.000.000,-
 16. Pengadaan Sarana Kelompok Kegiatan Ketahanan dan Kesejahteraan Keluarga (BKB,BKR,BKL,PPPKS,PIK-R dan Pemberdayaan Ekonomi Keluarga/UPPKS)(DAK NON FISIK) sebesar Rp 360.000.000.
 17. Penyediaan biaya operasional bagi pengelola dan pelaksana (kader) ketahanan dan kesejahteraan keluarga (BKB, BKR, BKL, PPPKS, PIK-R dan Pemberdayaan Ekonomi Keluarga/ UPPKS)(DAK NON FISIK) sebesar Rp 6.498.800.
 18. Penyediaan Sarana Penunjang Pelayanan KB (DAK FISIK) sebesar Rp 1.388.258.000
11. Urusan Koperasi dan UKM
- Jumlah anggaran tugas pembantuan dari pemerintah pusat untuk kegiatan sebanyak 6 kegiatan adalah:
1. Pelatihan Perkoperasian bagi Pelaku Usaha Kecil dan Menengah Kota Medan (DAK Non Fisik Tahun 2023) sebesar Rp. 66.333.000
 2. Pelatihan Koperasi Menuju Koperasi Modern (DAK Non Fisik Tahun 2023) sebesar Rp. 59.011.000
 3. Kegiatan Pelatihan Manajemen untuk Koperasi (DAK Non Fisik Tahun 2023) sebesar Rp. 71.763.000

4. Kegiatan Pelatihan Kewirausahaan Bagi Pelaku Koperasi, UMKM dan Wirausaha Pemula (DAK Non Fisik Tahun 2023) sebesar Rp. 65.389.000
 5. Kegiatan Pelatihan Penerapan Legalitas, Perizinan, Pajak dan Sanksi Hukum bagi Koperasi (DAK Non Fisik Tahun 2023) sebesar Rp. 72.074.000
 6. Kegiatan Tenaga Pendamping Pelatihan Bagi Koperasi dan UKM Kota Medan (DAK Non Fisik Tahun 202) sebesar Rp. 75.600.000.
12. Urusan Pertanian dan Perikanan
- Jumlah anggaran tugas Bantuan Dana APBD Propinsi Sumatera Utara di Kota Medan Tahun 2022 untuk 14 (empat belas) kegiatan yakni
1. Koordinasi, Sosialisasi, Bimtek, Monev dan Pelaporan Pengawasan Penerapan Standar Keamanan dan Mutu Pangan sebesar Rp. 100.000.000
 2. Pengawasan Keamanan dan Mutu Pangan Segar Kota Medan (SP SABA) sebesar Rp. 16.742.000
 3. Registrasi Keamanan Pangan Segar di Kota Medan sebesar Rp. 32.327,000
 4. Fasilitasi Penyusunan Peta Ketahanan dan Kerentanan Pangan (FSVA) Kota Medan sebesar Rp. 23.500.000
 5. Data dan Informasi Sistem Kewaspadaan Pangan dan Gizi Kota Medan sebesar Rp. 9.500,000
 6. Nilai tambah dan Daya Saing Industri sebesar Rp. 521.207.000
 7. Ketersediaan, Akses dan Konsumsi Pangan Hortikultura sebesar Rp. 27.000.000
 8. Pengembangan Budi Daya Tanaman Pangan sebanyak 102 ha benih padi.
 9. Penyusunan Prognosa Neraca Pangan Nasional dan Wilayah Anggaran Kota Medan sebesar Rp. 7.974.000
 10. Koordinasi, Sosialisasi, Bimtek, Monev dan Pelaporan Ketersediaan Pangan Kota Medan sebesar Rp. 4.915.000
 11. Koordinasi Stabilisasi Pasokan dan Harga Pangan Kota Medan sebesar Rp. 48.125.000
 12. Penguatan Cadangan Pangan Nasional di Kota Medan sebesar Rp. 4.240.000
 13. Fasilitasi Penyusunan Peta Ketahanan dan Kerentanan Pangan (FSVA) Kota Medan sebesar Rp. 23.500.000
 14. Data dan Informasi Sistem Kewaspadaan Pangan dan Gizi Kota Medan sebesar Rp. 9.500.000

3.3. Capaian Kinerja Pelaksanaan Tugas Pembantuan

Berdasarkan Undang-Undang Nomor 23 Tahun 2014 tentang Pemerintahan Daerah telah diatur bahwa urusan pemerintahan terdiri atas urusan pemerintahan absolut, urusan pemerintahan konkuren, dan urusan pemerintahan umum. Urusan pemerintahan absolut merupakan urusan pemerintahan yang sepenuhnya menjadi

kewenangan Pemerintah Pusat. Urusan pemerintahan konkuren adalah urusan pemerintahan yang dibagi antara Pemerintah Pusat dan Daerah Provinsi dan Daerah Kabupaten/Kota.

Adapun dasar pelaksanaan tugas pembantuan, program/kegiatan, lokasi, OPP Pelaksana, alokasi dan realisasi anggaran dan relaisasi capaian kerja yang menerima tugas pembantuan diuraikan berikut ini;

3.3.1. Tugas Pembantuan Pusat Yang Dilaksanakan oleh Kota Medan

Tugas pembantuan pusat yang dilaksanakan oleh Kota Medan disajikan pada table 3.1, 3.2, 3.3, 3.4 dan 3.5 berikut:

Tabel 3.1: Capaian Kinerja Pelaksanaan Tugas Pembantuan dari Dinas Pendidikan dan Kebudayaan yang dilaksanakan Oleh Daerah Kota Medan Tahun 2023

| NO. | KEMENTERIAN/ LEMBAGA/ PEMERINTAH NON KEMENTERIAN | DASAR PELAKSANAAN PENUGASAN (TP) | PROGRAM KEGIATAN, SUB KEGIATAN, OUPUT DAN RINCIAN KEGIATAN | LOKASI | OPD PELAKSANA | ALOKASI ANGGARAN | REALISASI ANGGARAN | % | REALISASI CAPAIAN KEGIATAN | % | Ket |
|-----|--|---|--|--------|--|---------------------|-----------------------|-------|---|------|------|
| [1] | [2] | [3] | [4] | [5] | [6] | [7] | [8] | [9] | [10] | [11] | [12] |
| 1 | Kemertian Pendidikan dan Kebudayaan | Permendikbud Nomo 13 tahun 2020 dan Permendikbud nomor 20 tahun 2020 | Program Pengelolaan Pendidikan <ul style="list-style-type: none"> ▪ Pengelolaan Pendidikan Usia Dini Penyaluran Bantuan Operasional PAUD untuk: (1) Jumlah Lembaga /TK: 569 Swasta / negeri: 2 (2) Jumlah Peserta Didik: 19.543 orang | Medan | Dinas Pendidikan dan Kebudayaan | 15.146.780.000 | 14.587.745.500 | 96.31 | Tersalurkannya bantuan Operasional PAUD untuk: 1. Jumlah Lembaga /TK: 569 Swasta / negeri: 2 2. Jumlah Peserta Didik: 19.543 orang | 100 | |
| | | | <ul style="list-style-type: none"> ▪ Pengelolaan Pendidikan Kesetaraan | Medan | Dinas Pendidikan dan | 8.018.220.000 | 7.627.020.000 | 95.12 | Tersalurkannya Bantuan Operasional | 100 | |

| | | | | | | | | | | | |
|--|--|--|--|-------|---------------------------------|-----------------|-----------------|-----|---|-----|--|
| | | | Dana Alokasi Khusus Non Fisik Bantuan Operasional Penyelenggaraan Pendidikan Kesetaraan: 1. Jumlah Lembaga 33 Lembaga 2. Jumlah Peserta Didik : 6108 orang | | Kebudayaan | | | | Penyelenggaraan Pendidikan Kesetaraan 1. Jumlah Lembaga 33 Lembaga 2. Jumlah Peserta Didik : 6108 orang | | |
| | | | 1.01.02.2.01 Pengelolaan Pendidikan Sekolah Dasar ▪ Penyaluran Bantuan Operasional Sekolah SD: Jumlah Sekolah : a. Negeri : 382 b. Swasta :425 | Medan | Dinas Pendidikan dan Kebudayaan | 186.312.200.000 | 186.312.200.000 | 100 | ▪ Tersalurkannya Bantuan Operasional Sekolah SD: Jumlah Sekolah : (a) Negeri : 382 dan (b) Swasta :425 | 100 | |
| | | | Dana Alokasi Khusus Fisik pelaksanaan Rehabilitasi Sedang/Berat Sarana, Prasarana dan Utilitas Sekolah (ruang | Medan | Dinas Pendidikan dan Kebudayaan | 3.302.816.000 | 3.302.816.000 | 100 | Terlaksananya Rehabilitasi Sedang/Berat Sarana, Prasarana dan Utilitas Sekolah (ruang dan perlengkapan) | 100 | |

| | | | | | | | | | | | |
|--|--|--|--|-------|---------------------------------|-----------------|-----------------|-----|---|-----|--|
| | | | dan perlengkapan) untuk: Jumlah Sekolah : 8 sekolah 16 paket | | | | | | untuk jumlah sekolah: 8 sekolah 16 paket | | |
| | | | 1.01.02.2.02 Pengelolaan Pendidikan Sekolah Menengah Pertama <ul style="list-style-type: none"> ▪ Penyaluran Bantuan Operasional Sekolah SMP: Jumlah Sekolah : a. Negeri 45 Sekolah b. Swasta : 302 | Medan | Dinas Pendidikan dan Kebudayaan | 109.788.560.000 | 109.788.560.000 | 100 | Tersalurkannya Bantuan Operasional Sekolah SMP untuk Jumlah Sekolah: a. Negeri 45 Sekolah b. Swasta: 302 | 100 | |
| | | | <ul style="list-style-type: none"> ▪ Dana Alokasi Khusus Fisik pelaksanaan Rehabilitasi Sedang/Berat Sarana Prasarana dan Utilitas Sekolah (ruang dan perlengkapan) untuk Jumlah Sekolah : 13 / 26 Paket | Medan | Dinas Pendidikan dan Kebudayaan | 5.589.967.000 | 5.589.967.000 | 100 | Terlaksananya Rehabilitasi Sedang/Berat Sarana Prasarana dan Utilitas Sekolah (ruang dan perlengkapan) untuk Jumlah Sekolah : 13 / 26 Paket | 100 | |
| | | | 1.01.01 | Medan | Dinas | | | | | | |

| | | | | | | | | | | | |
|--|--|--|--|--|---------------------------|-----------------|-----------------|-------|---|-----|--|
| | | | PROGRAM PENUNJANG URUSAN PEMERINTAHAN DAERAH 1.01.01.2.02.01 Penyediaan Gaji dan Tunjangan ASN | | Pendidikan dan Kebudayaan | | | | | | |
| | | | <ul style="list-style-type: none"> ▪ Dana Tunjangan Profesional Guru PNSD (Sertifikasi Guru): Guru - Guru yang Telah Sertifikasi Bagi di Negeri Maupun Swasta di Kota Medan | | | 183.696.690.000 | 170.755.038.200 | 92.95 | <ul style="list-style-type: none"> ▪ Tersalurkan nya Dana Tunjangan Profesional Guru PNSD (Sertifikasi Guru) untuk Guru - Guru yang Telah Sertifikasi Bagi di Negeri Maupun Swasta di Kota Medan | 100 | |
| | | | <ul style="list-style-type: none"> ▪ Dana Tambahan Penghasilan PNSD Fungsional: untuk guru yang tidak memiliki | | | 4.458.500.000 | 4.164.250.000 | 93.40 | <ul style="list-style-type: none"> Tersalurkannya Dana Tambahan Penghasilan PNSD Fungsional untuk guru yang tidak memiliki | 100 | |

| | | | | | | | | | | | |
|--|--|--|---|--|--|--|--|--|---|--|--|
| | | | sertifikasi yang menjadi target bantuan | | | | | | sertifikasi yang menjadi target bantuan | | |
|--|--|--|---|--|--|--|--|--|---|--|--|

Tabel 3.2: Capaian Kinerja Pelaksanaan Tugas Pembantuan dari Kementerian Pekerjaan Umum dan Perumahan Rakyat yang dilaksanakan Oleh Daerah Kota Medan Tahun 2023

| N O | Kementerian/ Lemabaga Pemerintah Non Kementerian | Dasar Pelaksanaan Penugasan (Tp) | Program, Kegiatan, Ouput, Dan Rincian Kegiatan | Lokasi | OPD Pelaksana | Alokasi Anggaran (Rp000) | Realisasi Anggaran | % | Realisasi Capaian Kinerja | % | Ket |
|-----|--|--|---|--------|--|--------------------------|--------------------|-------|--|------|------|
| [1] | [2] | [3] | [4] | [5] | [6] | [7] | [8] | [9] | [10] | [11] | [12] |
| 1 | Kementerian Pekerjaan Umum dan Perumahan Rakyat | - Peraturan Presiden Republik Indonesia Nomor 15 Tahun 2023 Tentang Petunjuk Teknis Dana Alokasi Khusus Fisik (DAK Fisik) Tahun Anggaran 2023 - Peraturan Menteri Pekerjaan Umum Dan Perumahan Rakyat Republik Indonesia Nomor 5 Tahun | 1.03.05. PROGRAM PENGELOLAAN DAN PENGEMBANGAN SISTEM AIR LIMBAH | Medan | Dinas Perumahan Kawasan Permukiman Cipta Karya dan Tata Ruang Kota Medan | 2.687.873.000 | 2.579.209.000 | 95.96 | Terlaksananya pengelolaan dan pengembangan sistem air limbah | 100 | |
| | | | 1.03.05.2.01 Pengelolaan dan Pengembangan Sistem Air Limbah Domestik dalam Daerah Kabupaten/Kota | Medan | | 2.687.873.000 | 2.579.209.000 | 95.96 | Terlaksananya Pengelolaan dan Pengembangan Sistem Air Limbah Domestik dalam Daerah Kabupaten/ Kota | 100 | |
| | | | 1.03.05.2.01.06 Pembangunan/ Penyediaan Sub Sistem | Medan | | 2.687.873.000 | 2.579.209.000 | 95.96 | Terbangunnya Penyediaan Sub Sistem Pengolahan | 100 | |

| | | | | | | | | | | | |
|--|--|---|--|-------------|--|---------------|---------------|----------|--|-----|--|
| | | 2022 Tentang Petunjuk Operasional Pengelolaan Dana Alokasi Khusus Infrastruktur Pekerjaan Umum Dan Perumahan Rakyat Tahun Anggaran 2022 | Pengolahan Setempat | | | | | Setempat | | | |
| | | | <ul style="list-style-type: none"> Pemasangan Pipa Distribusi Air Limbah dan Sambungan Rumah (SR) di Kel.Pulo Brayan Darat II Kec.Medan Timur Zona 11 (DAK FISIK) | Medan Timur | | 658.000.000 | 644.340.000 | 97.92 | Terpasangnya Pipa Distribusi Air Limbah dan Sambungan Rumah (SR) di Kel.Pulo Brayan Darat II Kec.Medan Timur Zona 11 (DAK FISIK) | 100 | |
| | | | <ul style="list-style-type: none"> Pemasangan Pipa Distribusi Air Limbah dan Sambungan Rumah (SR) di Kel.Pulo Brayan Darat I Kec.Medan Timur Zona 11 (DAK FISIK) | Medan Timur | | 930.873.000 | 903.921.000 | 97.10 | Terpasangnya Pipa Distribusi Air Limbah dan Sambungan Rumah (SR) di Kel.Pulo Brayan Darat I Kec.Medan Timur Zona 11 (DAK FISIK) | 100 | |
| | | | <ul style="list-style-type: none"> Pemasangan Pipa Distribusi Air Limbah dan Sambungan Rumah (SR) di Kel.Pulo Brayan Kota Kec.Medan Barat Zona 10 | Medan Barat | | 1.099.000.000 | 1.030.948.000 | 93.81 | Terpasangnya Pipa Distribusi Air Limbah dan Sambungan Rumah (SR) di Kel.Pulo Brayan Kota Kec.Medan | 100 | |

| | | | (DAK FISIK) | | | | | | Barat Zona 10 (DAK FISIK) | | |
|--|--|--|--|------------------|---|---------------|---------------|-------|--|-----|--|
| | | | 1.03.03 PROGRAM PENGELOLAAN DAN PENGEMBANGAN SISTEM PENYEDIAAN AIR MINUM | Medan | Dinas Perumahan Kawasan Permukiman Cipta Karya dan Tata Ruang Kota Medan | 3.280.000.000 | 3.168.556.000 | 96.60 | 1.03.03 Terlaksananya program pengelolaan dan pengembangan sistem penyediaan air minum | 100 | |
| | | | 1.03.03.2.01 Pengelolaan dan Pengembangan Sistem Penyediaan Air Minum (SPAM) di Daerah Kabupaten/Kota | Medan | | 3.280.000.000 | 3.168.556.000 | 96.60 | Terlaksananya Pengelolaan dan Pengembangan Sistem Penyediaan Air Minum (SPAM) di Daerah Kabupaten/ Kota | 100 | |
| | | | 1.03.03.2.01.07 Perluasan SPAM Jaringan Perpipaan di Kawasan Perkotaan | Medan | | 3.280.000.000 | 3.168.556.000 | 96.60 | Terlaksananya Perluasan SPAM Jaringan Perpipaan di Kawasan Perkotaan | 100 | |
| | | | • Pemasangan Pipa Distribusi Air Bersih dan Sambungan Rumah (SR) | Medan Labuhan | | 480.000.000 | 471.858.000 | 98.30 | Pemasangan Pipa Distribusi Air Bersih dan Sambungan Rumah (SR) | 100 | |

| | | | | | | | | | | | |
|--|--|--|---|---------------|--|---------------|---------------|-------|---|-----|--|
| | | | Kelurahan Besar Kec.Medan Labuhan (DAK FISIK) | | | | | | Kelurahan Besar Kec.Medan Labuhan (DAK FISIK) | | |
| | | | <ul style="list-style-type: none"> Pemasangan Pipa Distribusi Air Bersih dan Sambungan Rumah (SR) Kelurahan Rengas Pulau Kec.Medan Marelan (DAK FISIK) | Medan Marelan | | 632.000.000 | 599.973.000 | 94.93 | Terpasangnya Pipa Distribusi Air Bersih dan Sambungan Rumah (SR) Kelurahan Rengas Pulau Kec.Medan Marelan (DAK FISIK) | 100 | |
| | | | <ul style="list-style-type: none"> Pemasangan Pipa Distribusi Air Bersih dan Sambungan Rumah (SR) Kelurahan Sei Mati Kec.Medan Labuhan (DAK FISIK) | Medan Labuhan | | 1.240.000.000 | 1.214.829.000 | 97.97 | Terpasangnya Pipa Distribusi Air Bersih dan Sambungan Rumah (SR) Kelurahan Sei Mati Kec.Medan Labuhan (DAK FISIK) | 100 | |
| | | | <ul style="list-style-type: none"> Pemasangan Pipa Distribusi Air Bersih dan Sambungan Rumah (SR) Kelurahan Terjun Kec. Medan Marelan | Medan Marelan | | 928.000.000 | 881.896.000 | 95.03 | Terpasangnya Pipa Distribusi Air Bersih dan Sambungan Rumah (SR) Kelurahan Terjun Kec. Medan | 100 | |

| | | | (DAK FISIK) | | | | | | Marelan (DAK FISIK) | | |
|--|--|--|--|-------|--|-------------|-------------|-------|--|-----|--|
| | | - Undang-Undang Nomor 1 Tahun 2022 tentang Hubungan Keuangan antara Pemerintah Pusat dan Pemerintah Daerah | 2.11.04 PROGRAM PENGELOLAAN KEANEKARAGAMAN HAYATI (KEHATI) | Medan | Dinas Perumahan Kawasan Permukiman Cipta Karya dan Tata Ruang Kota Medan | 200.000.000 | 198.800.000 | 99.40 | Terlaksananya program pengelolaan keanekaragaman hayati (kehati) | 100 | |
| | | - Peraturan Pemerintah Nomor 38 Tahun 2023 tentang Dana Bagi Hasil Perkebunan Sawit | 2.11.04.2.01 Pengelolaan Keanekaragaman Hayati Kabupaten/Kota | Medan | | 200.000.000 | 198.800.000 | 99.40 | Terlaksananya Pengelolaan Keanekaragaman Hayati Kabupaten/ Kota | 100 | |
| | | - Peraturan Menteri Keuangan Nomor 91 Tahun 2023 tentang Pengelolaan Dana Bagi Hasil Perkebunan Sawit | 2.11.04.2.01.04 Pengelolaan Ruang Terbuka Hijau (RTH) | Medan | | 200.000.000 | 198.800.000 | 99.40 | Terlaksananya Pengelolaan Ruang Terbuka Hijau (RTH) | 100 | |
| | | | • Pembangunan Kebun Pembibitan (DBH Sawit) | Medan | | 200.000.000 | 198.800.000 | 99.40 | Terlaksananya Pembangunan Kebun Pembibitan (DBH Sawit) | 100 | |

Tabel 3.3: Capaian Kinerja Pelaksanaan Tugas Pembantuan dari BKKBN Pusat yang dilaksanakan Oleh Daerah Kota Medan Tahun 2023

| NO | Kementerian/ Lemabaga Pemerintah Non Kementerian | Dasar Pelaksanaan Penugasa (Tp) | Program, Kegiatan, Sub Kegiatan, Ouput, dan Rincian Kegiatan | Lokasi | OPD Pelaksana | Alokasi Anggaran (Rp) | Realisasi Anggaran (Rp) | % | Realisasi Capaian Kinerja | % | Ket |
|-----|--|--|--|---------------|---------------|-----------------------------|-------------------------------|-------|---|------|------|
| [1] | [2] | [3] | [4] | [5] | [6] | [7] | [8] | [9] | [10] | [11] | [12] |
| | BKKBN PUSAT | 1.Peraturan BKKBN Nomor 13 tahun 2022 tentang Petunjuk Teknis Penggunaan Dana Bantuan Operasional Keluarga Berencana Tahun 2023 | 1. PROGRAM PENGENDALIAN PENDUDUK | Kota Medan | DP3APMP2KB | 363.600.000 | 311.333.398 | 85,62 | Terlaksananya program pengendalian penduduk | 100 | |
| | | | 1.1. Pemetaan Perkiraan Pengendalian Penduduk Cakupan Daerah Kabupaten/Kota | Kota Medan | DP3APMP2KB | 363.600.000 | 311.333.398 | 85,62 | Terlaksananya Pemetaan Perkiraan Pengendalian Penduduk Cakupan Daerah Kabupaten/Ko ta | 100 | |
| | | | 1.1.1. Pembinaan dan Pengawasan Penyelenggaraan Sistem Informasi Keluarga | Kota Medan | DP3APMP2KB | 64.200.000 | 63.517.600 | 94,94 | Terselenggara nya Pembinaan dan Pengawasan Penyelenggara an Sistem Informasi Keluarga | 100 | |

| NO | Kementrian/ Lemabaga Pemerintah Non Kementrian | Dasar Pelaksanaan Penugasa (Tp) | Program, Kegiatan, Sub Kegiatan, Ouput, dan Rincian Kegiatan | Lokasi | OPD Pelaksana | Alokasi Anggaran (Rp) | Realisasi Anggaran (Rp) | % | Realisasi Capaian Kinerja | % | Ket |
|-----|--|---------------------------------------|---|------------|---------------|-----------------------------|-------------------------------|-------|--|------|------|
| [1] | [2] | [3] | [4] | [5] | [6] | [7] | [8] | [9] | [10] | [11] | [12] |
| | | | 1.1.2. Pencatatan dan Pengumpulan Data Keluarga | Kota Medan | DP3APMP2KB | 233.400.000 | 212.895.000 | 91,21 | Terlaksananya Pencatatan dan Pengumpulan Data Keluarga | 100 | |
| | | | 1.1.3. Pengolahan dan Pelaporan Data Pengendalian Lapangan dan Pelayanan KB | Kota Medan | DP3APMP2KB | 66.000.000 | 34.920.798 | 52,91 | Terlaksananya Pengolahan dan Pelaporan Data Pengendalian Lapangan dan Pelayanan KB | 100 | |
| | | | | | | | | | | | |
| | | | 2. PROGRAM PEMBINAAN KELUARGA BERENCANA (KB)Lokakarya (Minilok) | Kota Medan | DP3APMP2KB | 5.090.314.000 | 3.926.345.655 | 77,13 | Terlaksananya program pembinaan keluarga berencana (kb)lokakarya (minilok) | 100 | |

| NO | Kementerian/ Lemabaga Pemerintah Non Kementerian | Dasar Pelaksanaan Penugasa (Tp) | Program, Kegiatan, Sub Kegiatan, Ouput, dan Rincian Kegiatan | Lokasi | OPD Pelaksana | Alokasi Anggaran (Rp) | Realisasi Anggaran (Rp) | % | Realisasi Capaian Kinerja | % | Ket |
|-----|--|---------------------------------------|---|------------|---------------|-----------------------------|-------------------------------|--------------|---|------------|------|
| [1] | [2] | [3] | [4] | [5] | [6] | [7] | [8] | [9] | [10] | [11] | [12] |
| | | | 2.1. Pelaksanaan Advokasi, Komunikasi, Informasi dan Edukasi (KIE) Pengendalian Penduduk dan KB sesuai Kearifan Budaya Lokal | Kota Medan | DP3APMP2KB | 915.050.000 | 870.748.655 | 95,16 | Terlaksananya Advokasi, Komunikasi, Informasi dan Edukasi (KIE) Pengendalian Penduduk dan KB sesuai Kearifan Budaya Lokal | 100 | |
| | | | 2.1.1. Advokasi Program KKBPK Kepada Stakeholders dan Mitra Kerja | Kota Medan | DP3APMP2KB | 120.000.000 | 110.000.000 | 91,67 | Terlaksananya Advokasi Program KKBPK Kepada Stakeholders dan Mitra Kerja | 100 | |
| | | | 2.1.2. Promosi dan KIE Program KKBPK Melalui Media Massa Cetak dan Elektronik serta Media Luar | Kota Medan | DP3APMP2KB | 150.000.000 | 150.000.000 | 100 | Terselenggaranya Promosi dan KIE Program KKBPK | 100 | |

| NO | Kementrian/ Lemabaga Pemerintah Non Kementrian | Dasar Pelaksanaan Penugasa (Tp) | Program, Kegiatan, Sub Kegiatan, Ouput, dan Rincian Kegiatan | Lokasi | OPD Pelaksana | Alokasi Anggaran (Rp) | Realisasi Anggaran (Rp) | % | Realisasi Capaian Kinerja | % | Ket |
|-----|--|---------------------------------------|---|---------------|---------------|-----------------------------|-------------------------------|-------|---|------|------|
| [1] | [2] | [3] | [4] | [5] | [6] | [7] | [8] | [9] | [10] | [11] | [12] |
| | | | Ruang | | | | | | Melalui Media Massa Cetak dan Elektronik serta Media Luar Ruang en | | |
| | | | 2.1.3. Pelaksanaan Mekanisme Operasional Program KKBPK melalui rapat koordinasi kecamatan (Rakorcam), Rapat koordinasi Desa (Rakordes) dan Mini Lokakarya (Minilok) | Kota Medan | DP3APMP2KB | 273.000.000 | 265.860.000 | 97,38 | Terlaksananya Mekanisme Operasional Program KKBPK melalui rapat koordinasi kecamatan (Rakorcam), Rapat koordinasi Desa (Rakordes) dan Mini Lokakarya (Minilok) | 100 | |
| | | | 2.1.4. Pengelolaan Operasional dan Sarana di Balai Penyuluhan KKBPK | Kota Medan | DP3APMP2KB | 292.050.000 | 264.888.655 | 90,70 | Terlaksananya Pengelolaan Operasional dan Sarana di Balai | 100 | |

| NO | Kementerian/ Lemabaga Pemerintah Non Kementerian | Dasar Pelaksanaan Penugasa (Tp) | Program, Kegiatan, Sub Kegiatan, Ouput, dan Rincian Kegiatan | Lokasi | OPD Pelaksana | Alokasi Anggaran (Rp) | Realisasi Anggaran (Rp) | % | Realisasi Capaian Kinerja | % | Ket |
|-----|--|---------------------------------------|--|---------------|---------------|-----------------------------|-------------------------------|-------|--|-------|------|
| [1] | [2] | [3] | [4] | [5] | [6] | [7] | [8] | [9] | [10] | [11] | [12] |
| | | | | | | | | | Penyuluhan KKBPK | | |
| | | | 2.1.5. Pengendalian Program KKBPK | Kota Medan | DP3APMP2KB | 80.000.000 | 80.000.000 | 100 | Terbayarnya Transport Petugas distribusi Alkon, BBBM dan Makan Minum | | |
| | | | 2.2. Pendetayagunaan Tenaga Penyuluh KB/ Lapangan Petugas (PKB/PLKB) KB | Kota Medan | DP3APMP2KB | 334.000.000 | 302.000.000 | 90,42 | | 100 | |
| | | | 2.2.1. Pembinaan IMP dan Program KKBPK di Lini Lapangan oleh PKB/PLKB | Kota Medan | DP3APMP2KB | 32.000.000 | 0 | 0 | | 0 | *) |
| | | | 2.2.2. Penggerakan Kader Institusi Masyarakat Pedesaan (IMP) | Kota Medan | DP3APMP2KB | 302.000.000 | 302.000.000 | 100 | | 100 | |
| | | | 2.3. Pengendalian dan Pendistribusian Kebutuhan Alat dan | Kota Medan | DP3APMP2KB | 2.620.624.000 | 1.570.689.000 | | Terlaksananya Pengendalian dan | 59,94 | |

| NO | Kementerian/ Lemabaga Pemerintah Non Kementerian | Dasar Pelaksanaan Penugasa (Tp) | Program, Kegiatan, Sub Kegiatan, Ouput, dan Rincian Kegiatan | Lokasi | OPD Pelaksana | Alokasi Anggaran (Rp) | Realisasi Anggaran (Rp) | % | Realisasi Capaian Kinerja | % | Ket |
|-----|--|---------------------------------------|---|---------------|---------------|-----------------------------|-------------------------------|-------|---|------|------|
| [1] | [2] | [3] | [4] | [5] | [6] | [7] | [8] | [9] | [10] | [11] | [12] |
| | | | Obat Kontrasepsi serta Pelaksanaan Pelayanan KB di Daerah Kabupaten | | | | | 59,94 | Pendistribusian Kebutuhan Alat dan Obat Kontrasepsi serta Pelaksanaan Pelayanan KB d Daerah Kabupaten | | |
| | | | 2.3.1. Pengendalian Pendistribusian Alat dan Obat Kontrasepsi dan sarana Penunjang Pelayanan KB ke Fasilitas Kesehatan Termasuk Jaringan dan Jejaringnya | Kota Medan | DP3APMP2KB | 176.400,000 | 0 | | | 0 | *) |
| | | | 2.3.2. Peningkatan Kesertaan Penggunaan Metode Kontrasepsi Jangka Panjang (MKJP) | Kota Medan | DP3APMP2KB | 2.357.764.000 | 1.490.524.000 | 63,22 | | | |
| | | | 2.3.3. Pembinaan Pelayanan Keluarga Berencana dan | Kota Medan | DP3APMP2KB | 86.100.000 | 80.165.000 | 93,11 | - Operasional ketahanan keluarga | 100 | |

| NO | Kementrian/ Lemabaga Pemerintah Non Kementrian | Dasar Pelaksanaan Penugasa (Tp) | Program, Kegiatan, Sub Kegiatan, Ouput, dan Rincian Kegiatan | Lokasi | OPD Pelaksana | Alokasi Anggaran (Rp) | Realisasi Anggaran (Rp) | % | Realisasi Capaian Kinerja | % | Ket |
|-----|--|---------------------------------------|--|---------------|---------------|-----------------------------|-------------------------------|-----|--|------|------|
| [1] | [2] | [3] | [4] | [5] | [6] | [7] | [8] | [9] | [10] | [11] | [12] |
| | | | Kesehatan Reproduksi di Fasilitas Kesehatan Termasuk Jaringan dan Jejaringnya | | | | | | berbasis kelompok kegiatan (POKTAN) - pelaksanaan mekanisme operasional lini lapangan | | |
| | | | 2.4. Pemberdayaan dan Peningkatan Peran Serta Organisasi Kemasyarakatan Tingkat Daerah Kabupaten /Kota dalam Pelaksanaan Pelayanan dan Pembinaan Kesertaan Ber-KB | Kota Medan | DP3APMP2KB | | | | Terlaksananya Pemberdayaan dan Peningkatan Peran Serta Organisasi Kemasyarakatan Tingkat Daerah Kabupaten /Kota dalam Pelaksanaan Pelayanan dan Pembinaan Kesertaan Ber- KB | | |
| | | | 2.4.1 Integrasi Pembangunan Lintas Sektor di Kampung KB | Kota Medan | DP3APMP2KB | 849.000.000 | 849.000.000 | 100 | -Koordinasi dengan lintas sektor secara | 100 | |

| NO | Kementrian/ Lemabaga Pemerintah Non Kementrian | Dasar Pelaksanaan Penugasa (Tp) | Program, Kegiatan, Sub Kegiatan, Ouput, dan Rincian Kegiatan | Lokasi | OPD Pelaksana | Alokasi Anggaran (Rp) | Realisasi Anggaran (Rp) | % | Realisasi Capaian Kinerja | % | Ket |
|-----|--|---------------------------------------|--|------------|---------------|-----------------------------|-------------------------------|-------|---|------|------|
| [1] | [2] | [3] | [4] | [5] | [6] | [7] | [8] | [9] | [10] | [11] | [12] |
| | | | | | | | | | konvergen dan terintegrasi | | |
| | | | 2.4.2. Pelaksanaan dan Pengelolaan Program KKBPK di Kampung KB | Kota Medan | DP3APMP2KB | 372.000.000 | 333.908.000 | 89,76 | -Operasional kelompok kerja kampung KB | 100 | |
| | | | 3.PROGRAM PEMBERDAYAAN DAN PENINGKATAN KELUARGA SEJAHTERA (KS) | Kota Medan | DP3APMP2KB | 6.856.800.000 | 6.732.048.000 | 98,18 | terlaksananya program pemberdayaan dan peningkatan keluarga sejahtera (KS) | 100 | |
| | | | 3.1.Pelaksanaan Pembangunan Keluarga melalui Pembinaan Ketahanan Kesejahteraan Keluarga | Kota Medan | DP3APMP2KB | 6.856.800.000 | 6.732.048.000 | 98,18 | Terlaksananya Pembangunan Keluarga melalui Pembinaan Ketahanan Kesejahteraan Keluarga | 100 | |
| | | | 3.1.1. Pengadaan Sarana Kelompok Kegiatan Ketahanan dan Kesejahteraan Keluarga (BKB,BKR,BKL,PPPKS, | Kota Medan | DP3APMP2KB | 360.000.000 | 235.280.000 | 65,36 | Tersedianya Pengadaan Sarana Kelompok Kegiatan Ketahanan dan | 100 | |

| NO | Kementrian/ Lemabaga Pemerintah Non Kementrian | Dasar Pelaksanaan Penugasa (Tp) | Program, Kegiatan, Sub Kegiatan, Ouput, dan Rincian Kegiatan | Lokasi | OPD Pelaksana | Alokasi Anggaran (Rp) | Realisasi Anggaran (Rp) | % | Realisasi Capaian Kinerja | % | Ket |
|-----|--|---------------------------------------|--|---------------|---------------|-----------------------------|-------------------------------|-------|--|------|------|
| [1] | [2] | [3] | [4] | [5] | [6] | [7] | [8] | [9] | [10] | [11] | [12] |
| | | | PIK-R dan Pemberdayaan Ekonomi Keluarga/UPPKS) | | | | | | Kesejahteraan Keluarga (BKB,BKR,BKL ,PPPKS,PIK-R dan Pemberdayaan Ekonomi Keluarga/UPP KS) | | |
| | | | 3.1.2. Penyediaan Biaya Operasional bagi Pengelola dan Pelaksana (kader) Ketahanan dan Kesejahteraan Keluarga (BKB, BKR, BKL, PPPKS, PIK-R dan Pemberdayaan Keluarga/UPPKS) | Kota Medan | DP3APMP2KB | 6.496.800.000 | 6.496.800.000 | 100 | - Operasional edukasi 1000 HPK bagi ibu dan keluarga - operasional pemahaman kesehatan reproduksi dan stunting bagi Catin | 100 | |
| | | | PROGRAM PEMBINAAN KELUARGA BERENCANA (KB) | Kota Medan | DP3APMP2KB | 1.388.258.000 | 1.245.051.608 | 89,68 | Terlaksananya program pembinaan keluarga berencana (KB) | 100 | |

| NO | Kementrian/ Lemabaga Pemerintah Non Kementrian | Dasar Pelaksanaan Penugasa (Tp) | Program, Kegiatan, Sub Kegiatan, Ouput, dan Rincian Kegiatan | Lokasi | OPD Pelaksana | Alokasi Anggaran (Rp) | Realisasi Anggaran (Rp) | % | Realisasi Capaian Kinerja | % | Ket |
|-----|--|---------------------------------------|--|------------|---------------|-----------------------------|-------------------------------|-------|---|------|------|
| [1] | [2] | [3] | [4] | [5] | [6] | [7] | [8] | [9] | [10] | [11] | [12] |
| | | | Pelaksanaan Advokasi, Komunikasi, Informasi dan Edukasi (KIE) Pengendalian Penduduk dan KB sesuai Kearifan Budaya Lokal | Kota Medan | DP3APMP2KB | 1.388.258.000 | 1.245.051.608 | 89,68 | Terlaksananya Advokasi, Komunikasi, Informasi dan Edukasi (KIE) Pengendalian Penduduk dan KB sesuai Kearifan Budaya Lokal | 100 | |
| | | | Penyediaan Sarana Penunjang Pelayanan KB (DAK FISIK) | Kota Medan | DP3APMP2KB | 1.388.258.000 | 1.245.051.608 | 89,68 | - Pembangunan 2 balai Pengadaan kelengkapan untuk 2 balai - Renovasi 1 balai | 100 | |

Keterangan: 1) Tidak dilaksanakan, krn menurut juknis ditujukan untuk kader yang dimana didaerah tersebut, tidak ada PLKB nya, sedangkan dimedan semua kec/kel sudah ada PLKB nya

2) Tidak dilaksanakan karena biaya bahan bakar minyak sudah ditampung di APBD

Tabel 3.4: Capaian Kinerja Pelaksanaan Tugas Pembantuan dari Kementerian Koperasi dan UKM yang dilaksanakan Oleh Daerah Kota Medan Tahun 2023

| No | Kementerian/ Lembaga Pemerintah Non Pemerintah | Dasar Pelaksanaan Penugasan (Tp) | Program, Kegiatan, Sub Kegiatan, Output, Dan Rincian Kegiatan | Lokasi | OPD Pelaksana | Alokasi Anggaran (Rp) | Realisasi Anggaran (Rp) | % | Realisasi Capaian Kegiatan | % | Ket |
|-----|--|--|---|---------------|--|-----------------------------|-------------------------------|-------|--|------|------|
| [1] | [2] | [3] | [4] | [5] | [6] | [7] | [8] | [9] | [10] | [11] | [12] |
| 1 | Kementerian Koperasi Dan UKM | Peraturan Menteri Koperasi dan UKM No. 1 Tahun 2020, Tanggal 06 Februari 2020 | Program Pendidikan dan Latihan Perkoperasian Kegiatan Pendidikan dan Latihan Perkoperasian Bagi Koperasi yang Wilayah Keanggotaan dalam Daerah Kabupaten/Kota Sub Kegiatan Peningkatan Pemahaman dan Pengetahuan Perkoperasian serta Kapasitas dan Kompetensi SDM Koperasi | Kota Medan | Dinas Koperasi, UKM, Perindustri an dan Perdagangan | 410.170.000 | 399.215.000 | 97,33 | Terlaksananya Program Pendidikan dan Latihan Perkoperasian | 100 | - |
| | | | 1. Pelatihan Perkoperasian bagi Pelaku Usaha Kecil dan Menengah Kota Medan (DAK Non Fisik Tahun 2023) Keluaran (Output) terlaksananya kegiatan Pelatihan Perkoperasian bagi Pelaku Usaha Kecil dan Menengah Kota Medan selama 3 hari | Kota Medan | Dinas Koperasi, UKM, Perindustri an dan Perdagangan | 66.333.000 | 61.923.000 | 93,35 | Terlaksananya kegiatan Pelatihan Perkoperasian bagi Pelaku Usaha Kecil dan Menengah Kota Medan selama 3 hari yang diikuti 30 orang peserta, dari | 100 | - |

| | | | | | | | | | | | |
|--|--|--|---|------------|--|------------|------------|--|--|-----|---|
| | | | yang diikuti 30 orang peserta, dari tanggal 25 s/d 27 Juli 2023 di Hotel Putra Mulia Jalan Gatot Subroto Nomor 62 Medan, Sumatera Utara. | | | | | tanggal 25 s/d 27 Juli 2023 di Hotel Putra Mulia Jalan Gatot Subroto Nomor 62 Medan, Sumatera Utara. | | | |
| | | | 2. Pelatihan Koperasi Menuju Koperasi Modern (DAK Non Fisik Tahun 2023) Keluaran (Output) terlaksananya kegiatan Pelatihan Koperasi Menuju Koperasi Modern selama 3 hari yang diikuti 25 orang peserta, dari tanggal 23 s/d 25 Agustus 2023 di Bumi Malaya Hotel Jalan Gatot Subroto Nomor 6-9 Komp. Tomang Elok Blok I Medan, Sumatera Utara. | Kota Medan | Dinas Koperasi, UKM, Perindustrian dan Perdagangan | 59.011.000 | 58.636.000 | 99,36 | Terlaksananya kegiatan Pelatihan Koperasi Menuju Koperasi Modern selama 3 hari yang diikuti 25 orang peserta, dari tanggal 23 s/d 25 Agustus 2023 di Bumi Malaya Hotel Jalan Gatot Subroto Nomor 6-9 Komp. Tomang Elok Blok I Medan, Sumatera Utara. | 100 | - |
| | | | 3. Kegiatan Pelatihan untuk Manajemen Koperasi (DAK Non Fisik Tahun 2023) Keluaran (Output) | Kota Medan | Dinas Koperasi, UKM, Perindustrian dan | 71.763.000 | 66.618.000 | 92,83 | Terlaksananya kegiatan Pelatihan Manajemen untuk Koperasi | 100 | - |

| | | | | | | | | | | | |
|--|--|--|--|------------|---|------------|------------|-------|---|-----|---|
| | | | terlaksananya kegiatan Pelatihan Manajemen untuk Koperasi selama 3 hari yang diikuti 35 orang peserta, dari tanggal 8 s/d 10 Agustus 2023 di Hotel Putra Mulia Jalan Gatot Subroto Nomor 62 Medan, Sumatera Utara. | | Perdagangan | | | | selama 3 hari yang diikuti 35 orang peserta, dari tanggal 8 s/d 10 Agustus 2023 di Hotel Putra Mulia Jalan Gatot Subroto Nomor 62 Medan, Sumatera Utara. | | |
| | | | 4. Kegiatan Pelatihan Kewirausahaan Bagi Pelaku Koperasi, UMKM dan Wirausaha Pemula (DAK Non Fisik Tahun 2023) Keluaran (Output) terlaksananya kegiatan Pelatihan Kewirausahaan Bagi Pelaku Koperasi, UMKM dan Wirausaha Pemula selama 2 hari yang diikuti 50 orang peserta, dari tanggal 29 s/d 30 Agustus 2023 di Bumi Malaya Hotel Jalan Gatot Subroto Nomor 6-9 Komp. Tomang Elok Blok I Medan, Sumatera Utara. | Kota Medan | Dinas Koperasi, UMKM, Perindustrian dan Perdagangan | 65.389.000 | 64.889.000 | 99,24 | Terlaksananya kegiatan Pelatihan Kewirausahaan Bagi Pelaku Koperasi, UMKM dan Wirausaha Pemula selama 2 hari yang diikuti 50 orang peserta, dari tanggal 29 s/d 30 Agustus 2023 di Bumi Malaya Hotel Jalan Gatot Subroto Nomor 6-9 Komp. Tomang Elok Blok I Medan, Sumatera Utara | 100 | - |

| | | | | | | | | | | | |
|--|--|--|--|------------|--|------------|------------|-------|--|-----|---|
| | | | 5. Kegiatan Pelatihan Penerapan Legalitas, Perizinan, Pajak dan Sanksi Hukum bagi Koperasi (DAK Non Fisik Tahun 2023) Keluaran (Output) terlaksananya kegiatan Pelatihan Penerapan Legalitas, Perizinan, Pajak dan Sanksi Hukum bagi Koperasi selama 3 hari yang diikuti 35 orang peserta dari tanggal 14 s/d 16 November 2023 di Griya Hotel Jalan T. Amir Hamzah Nomor 38-44 Medan, Sumatera Utara. | Kota Medan | Dinas Koperasi, UKM, Perindustrian dan Perdagangan | 72.074.000 | 71.549.000 | 99,27 | Terlaksananya kegiatan Pelatihan Penerapan Legalitas, Perizinan, Pajak dan Sanksi Hukum bagi Koperasi selama 3 hari yang diikuti 35 orang peserta dari tanggal 14 s/d 16 November 2023 di Griya Hotel Jalan T. Amir Hamzah Nomor 38-44 Medan, Sumatera Utara | 100 | - |
| | | | 6. Kegiatan Tenaga Pendamping Pelatihan Bagi Koperasi dan UKM Kota Medan (DAK Non Fisik Tahun 2022) Keluaran (Output) terlaksananya kegiatan pendampingan oleh Tenaga Pendamping Pelatihan Bagi Koperasi dan UKM Kota Medan selama 12 Bulan, mulai dari bulan Januari hingga bulan | Kota Medan | Dinas Koperasi, UKM, Perindustrian dan Perdagangan | 75.600.000 | 75.600.000 | 100 | Terlaksananya kegiatan pendampingan oleh Tenaga Pendamping Pelatihan Bagi Koperasi dan UKM Kota Medan selama 12 Bulan, mulai dari bulan Januari hingga bulan Desember | 100 | - |

| | | | | | | | | | | | |
|--|--|--|----------------|--|--|--|--|--|-------|--|--|
| | | | Desember 2023. | | | | | | 2023. | | |
|--|--|--|----------------|--|--|--|--|--|-------|--|--|

Tabel 3.5: Capaian Kinerja Pelaksanaan Tugas Pembantuan dari Dinas Tanaman Pangan dan Hortikultura Propinsi Sumatera Utara yang dilaksanakan Oleh Daerah Kota Medan Tahun 2023

| NO | Kementrian/ Leabaga Pemerintah Non Kementrian | Dasar Pelaksanaan Penugasan (Tp) | Program, Kegiatan, Ouput, Dan Rincian Kegiatan | Lokasi | OPD Pelaksana | Alokasi Anggaran (Rp) | Realisasi Anggaran (Rp) | % | Realisasi Capaian Kinerja | % | Ket |
|-----|---|--|--|---------------------------------|--|-----------------------------|-------------------------------|-----|---------------------------------|------|------|
| [1] | [2] | [3] | [4] | [4] | [5] | [6] | [7] | [8] | [9] | [10] | [11] |
| 1 | - Dinas Ketahanan Pangan, Tanaman Pangan Dan Hortikultura Sumatera Utara (690705). - Deputi Penganekar- gaman Konsumsi dan Keamanan Pangan Badan Pangan Nasional (01) | - Anggaran (DIPA) Nomor 125.01.690705 tanggal 20 November 2022 dan POK SATKER 690705 Badan Pangan Nasional Tahun 2023. - Sesuai surat dari Dinas Tanaman Pangan dan Hortikultura Provinsi Sumatera Utara dengan Nomor 900/177.05/KEU/IX /2023 tentang Penghunjukan | Program Pemantapan Penganekaragaman Konsumsi dan Keamanan Pangan 1. Koordinasi, Sosialisasi, Bimtek, Monev dan Pelaporan Pengawasan Penerapan Standar Keamanan dan Mutu Pangan | | | | | | | | |
| | | | Koordinasi, Sosialisasi, Bimtek, Monev dan Pelaporan Pengawasan | Pasar Sei Sikambang Medan | Dinas Pertanian Dan Perikanan Kota Medan | 100.000.000 | 98.500.000 | 91 | Terlaksana dengan baik | 100 | |

| NO | Kementrian/ Leabaga Pemerintah Non Kementrian | Dasar Pelaksanaan Penugasan (Tp) | Program, Kegiatan, Ouput, Dan Rincian Kegiatan | Lokasi | OPD Pelaksana | Alokasi Anggaran (Rp) | Realisasi Anggaran (Rp) | % | Realisasi Capaian Kinerja | % | Ket |
|-----|--|---|---|------------|--|-----------------------------|-------------------------------|-----|---------------------------------|------|------|
| [1] | [2] | [3] | [4] | [4] | [5] | [6] | [7] | [8] | [9] | [10] | [11] |
| | | Pejabat Pengelola Keuangan Kegiatan Kabupaten/Kota Satuan Kerja Dinas Ketahanan Pangan, Tanaman Pangan Dan Holtikultura Provinsi Sumatera Utara (690705) Badan Pangan Nasional. | Penerapan Standar Keamanan dan Mutu Pangan Fasilitasi Pangan Segar Aman (SP SABA) | | | | | | | | |
| | | - Dana Dekonsentrasi Anggaran Pendapatan Dan Belanja Negara (APBN) Tahun Anggaran 2023. | 2. Pangan Segar yang Memenuhi Syarat Keamanan dan Mutu Pangan | | | | | | | | |
| | | | Pengawasan, Investigasi dan Penindakan Keamanan dan Mutu Pangan | | | | | | | | |
| | | | Pengawasan Keamanan dan Mutu Pangan Segar Kota Medan (SP SABA) | Kota Medan | Dinas Ketahanan Pangan, Pertanian dan Perikanan Kota Medan | 16.742.000 | 16.201.000 | 97 | Terlaksana dengan baik | 100 | |
| | | | 3. Registrasi | | | | | | | 100 | |

| NO | Kementrian/ Leabaga Pemerintah Non Kementrian | Dasar Pelaksanaan Penugasan (Tp) | Program, Kegiatan, Ouput, Dan Rincian Kegiatan | Lokasi | OPD Pelaksana | Alokasi Anggaran (Rp) | Realisasi Anggaran (Rp) | % | Realisasi Capaian Kinerja | % | Ket |
|-----|--|---|---|---------------------------|--|-----------------------------|-------------------------------|-------|--|------|------|
| [1] | [2] | [3] | [4] | [4] | [5] | [6] | [7] | [8] | [9] | [10] | [11] |
| | | | Keamanan Pangan Segar Di Kota Medan | | | | | | | | |
| | | | Jumlah Persetujuan Registrasi Pangan Segar Asal Tumbuhan Produksi Dalam Negeri Usaha Kecil (PSAT-PDUK) yang diterbitkan | | | | | | | | |
| | | | Registrasi Keamanan Pangan Segar Di Kota Medan | Kota Medan | Dinas Ketahanan Pangan, Pertanian Dan Perikanan Kota Medan | 32.327,000 | 32,127,000 | 99.38 | Hasil kegiatan kepada atasan dan Dinas Ketahanan Pangan, Tanamanan Pangan dan Hortikultura Provinsi Sumatera Utara | | |
| | | 1. Anggaran (DIPA) Nomor SP DIPA-125.01.3.690.705/2023 tanggal 30 November 2022 Tahun Anggaran 2023 | Fasilitasi Penyusunan Peta Ketahanan dan Kerentanan Pangan (FSVA) Kota Medan | Kota Medan (21 Kecamatan) | Dinas Ketahanan Pangan, Pertanian dan Perikanan Kota Medan | 23.500.000 | 23.500.000 | 100 | Terlaksananya Penyusunan Peta Ketahanan dan Kerentanan | | |

| NO | Kementrian/ Leabaga Pemerintah Non Kementrian | Dasar Pelaksanaan Penugasan (Tp) | Program, Kegiatan, Ouput, Dan Rincian Kegiatan | Lokasi | OPD Pelaksana | Alokasi Anggaran (Rp) | Realisasi Anggaran (Rp) | % | Realisasi Capaian Kinerja | % | Ket |
|-----|---|--|--|--|--|-----------------------------|-------------------------------|-----|---|------|------|
| [1] | [2] | [3] | [4] | [4] | [5] | [6] | [7] | [8] | [9] | [10] | [11] |
| | | | | | | | | | Pangan (FSVA) Kota Medan | | |
| | | 2. Anggaran (DIPA) Nomor SP DIPA- 125.01.3.690.705/ 2023 tanggal 30 November 2022 Tahun Anggaran 2023 | Data dan Informasi Sistem Kewaspadaan Pangan dan Gizi Kota Medan | Kota Medan (21 Kecamatan) | Dinas Ketahanan Pangan, Pertanian dan Perikanan Kota Medan | 9.500,000 | 9.500,000 | 100 | Tersedianya Data dan Informasi Sistem Kewaspadaan Pangan dan Gizi Kota Medan | | |
| | Dinas Tanaman Pangan dan Hortikultura Propinsi Sumatera Utara Direktorat Jendral Hortikultura Kementrian Pertanian | Anggaran (DIPA) Nomor: SP DIPA - 018.04.4.079125/ 2023 tanggal 18 Mei 2023 | Nilai tambah dan Daya Saing Industri | Kecamatan Medan Marelan Kelurahan Rengas Pulau | Dinas Ketahanan Pangan, Pertanian dan Perikanan Kota Medan | 521.207.000 | 521.207.000 | 100 | Terlaksananya Pengolahan dan Pemasaran Hasil Hortikultura (Sarana Pasca Panen Hortikultura) Dengan Isi | 100 | - |
| | Dinas Tanaman Pangan dan Hortikultura Propinsi Sumatera Utara | Nomor: SP DIPA - 018.04.4.079125/ 2023 | Ketersediaan, Akses dan Konsumsi Pangan Hortikultura | Kecamatan Medan Marelan Kelurahan Terjun | Dinas Ketahanan Pangan, Pertanian dan Perikanan | 27.000.000 | 27.000.000 | 100 | Peningkatan Produksi Sayuran dan Tanaman OBAT (Pengembang | 100 | - |

| NO | Kementrian/ Leabaga Pemerintah Non Kementrian | Dasar Pelaksanaan Penugasan (Tp) | Program, Kegiatan, Ouput, Dan Rincian Kegiatan | Lokasi | OPD Pelaksana | Alokasi Anggaran (Rp) | Realisasi Anggaran (Rp) | % | Realisasi Capaian Kinerja | % | Ket |
|-----|--|--|--|---|--|-----------------------------|-------------------------------|-------|--|------|------|
| [1] | [2] | [3] | [4] | [4] | [5] | [6] | [7] | [8] | [9] | [10] | [11] |
| | Direktorat Jendral Hortikultura Kementrian Pertanian | | | | Kota Medan | | | | an Kawasan Sayuran) | | |
| | Dinas Tanaman Pangan Hortikultura Sumatera Utara | Dokumen Pelaksanaan Anggaran Satuan Perangkat Daerah (DPA-SKPD: DPA/A.1/2.09.3.27.0.0 0.02.0000/001/2023) | Pengembangan Budi Daya Tanaman Pangan | Kecamatan Medan Marelan, Kecamatan Medan Helvetia dan Kecamatan Medan Deli | Dinas Ketahanan Pangan, Pertanian dan Perikanan Kota Medan | 102 Ha Benih Padi | 102 Ha | 100 | Peningkatan Produksi Tanaman Pangan | 100 | - |
| | Dinas Ketahanan Pangan, Tanaman Pangan dan Hortikultura Propinsi Sumatera Utara | 1. Anggaran (DIPA) Nomor SP DIPA- 125.01.3.690.705/2 023 tanggal 30 November 2022 Tahun Anggaran 2023 | Penyusunan Prognosa Neraca Pangan Nasional dan Wilayah Anggaran Kota Medan | Kota Medan | Dinas Ketahanan Pangan, Pertanian dan Perikanan Kota Medan | 7.974.000 | 7.474.000 | 93,73 | Tersedianya data dan Informasi Prognosa Neraca Pangan Nasional dan Wilayah di Kota Medan | 100 | |
| | | 2. Anggaran (DIPA) Nomor SP DIPA- 125.01.3.690.705/2023 tanggal 30 November 2022 Tahun Anggaran 2023 | Koordinasi, Sosialisasi, Bimtek, Monev dan Pelaporan Ketersediaan Pangan Kota Medan | Kota Medan | Dinas Ketahanan Pangan, Pertanian dan Perikanan | 4.915.000 | 4.645.000 | 94,51 | Terlaksananya Koordinasi, Sosialisasi, Bimtek, Monev dan Pelaporan | 100 | |

| NO | Kementrian/ Leabaga Pemerintah Non Kementrian | Dasar Pelaksanaan Penugasan (Tp) | Program, Kegiatan, Ouput, Dan Rincian Kegiatan | Lokasi | OPD Pelaksana | Alokasi Anggaran (Rp) | Realisasi Anggaran (Rp) | % | Realisasi Capaian Kinerja | % | Ket |
|-----|--|---|--|---------------------------------|--|-----------------------------|-------------------------------|-------|---|------|------|
| [1] | [2] | [3] | [4] | [4] | [5] | [6] | [7] | [8] | [9] | [10] | [11] |
| | | | | | Kota Medan | | | | Ketersediaan Pangan Kota Medan | | |
| | | 3. Anggaran (DIPA) Nomor SP DIPA- 125.01.3.690.705/2023 tanggal 30 November 2022 Tahun Anggaran 2023 | Koordinasi Stabilisasi Pasokan dan Harga Pangan Kota Medan | Kota Medan | Dinas Ketahanan Pangan, Pertanian dan Perikanan Kota Medan | 48.125.000 | 43.384.000 | 90,15 | Terlaksananya Koordinasi Stabilisasi Pasokan dan Harga Pangan Kota Medan | 100 | |
| | | 4. Anggaran (DIPA) Nomor SP DIPA- 125.01.3.690.705/2023 tanggal 30 November 2022 Tahun Anggaran 2023 | Penguatan Cadangan Pangan Nasional di Kota Medan | Kota Medan | Dinas Ketahanan Pangan, Pertanian dan Perikanan Kota Medan | 4.240.000 | 4.170.000 | 98,35 | Terlaksananya Penguatan Cadangan Pangan Nasional di Kota Medan | 100 | |
| | | 5. Anggaran (DIPA) Nomor SP DIPA- 125.01.3.690.705/2023 tanggal 30 November 2022 Tahun Anggaran 2023 | Fasilitasi Penyusunan Peta Ketahanan dan Kerentanan Pangan (FSVA) Kota Medan | Kota Medan (21 Kecamatan) | Dinas Ketahanan Pangan, Pertanian dan Perikanan Kota Medan | 23.500.000 | 23.500.000 | 100 | Terlaksananya Penyusunan Peta Ketahanan dan Kerentanan Pangan (FSVA) Kota Medan | 100 | |
| | | 6. Anggaran (DIPA) Nomor SP DIPA- | Data dan Informasi Sistem | Kota Medan (21 | Dinas Ketahanan | 9.500.000 | 9.500.000 | 100 | Tersedianya Data dan | 100 | |

| NO | Kementrian/ Leabaga Pemerintah Non Kementrian | Dasar Pelaksanaan Penugasan (Tp) | Program, Kegiatan, Ouput, Dan Rincian Kegiatan | Lokasi | OPD Pelaksana | Alokasi Anggaran (Rp) | Realisasi Anggaran (Rp) | % | Realisasi Capaian Kinerja | % | Ket |
|-----|--|---|--|------------|--|-----------------------------|-------------------------------|-----|--|------|------|
| [1] | [2] | [3] | [4] | [4] | [5] | [6] | [7] | [8] | [9] | [10] | [11] |
| | | 125.01.3.690.705/2023 tanggal 30 November 2022 Tahun Anggaran 2023 | Kewaspadaan Pangan dan Gizi Kota Medan | Kecamatan) | Pangan, Pertanian dan Perikanan Kota Medan | | | | Informasi Sistem Kewaspadaan Pangan dan Gizi Kota Medan | | |

1.3. **Permasalahan dan Kendala**

Permasalahan yang dihadapi berkaitan tugas pembantuan:

1. **Urusan Pendidikan**

Hambatan/Permasalahan yang dihadapi

- a. Pada Triwulan IV diharapkan tidak ada lagi muncul rekomendasi pembayaran Tunjangan sertifikasi untuk tenaga pendidikan untuk bulan Desember.
- b. Pada Bantuan BOP PAUD mengalami pengurangan dari jumlah anggaran sehingga berpengaruh kepada penyaluran dana ke lembaga PAUD.
- c. Perlu di tinjau jumlah Lembaga Taman Kanak-kanak yang masih minim dan perlu untuk di sesuaikan dengan jumlah penduduk yang ada pada daerah yang padat.
- d. Dimohonkan untuk ditambah anggaran untuk TAMSIL tenaga pendidik karena kuota yang tentukan berdasarkan anggaran belum sesuai dengan data yang tersedia.
- e. Pembayaran yang dilakukan untuk Dana Tunjangan Sertifikasi diharapkan tidak menimbulkan pengalihan anggaran di tahun selanjutnya (carry over) sehingga tidak mengganggu pelaporan keuangan.

2. **Urusan Perumahan Rakyat dan Kawasan Pemukiman**

Permasalahan yang dihadapi

Tugas Pembantuan dari Kementerian Pekerjaan Umum dan Perumahan Rakyat yang dilaksanakan Oleh Daerah Kota Medan Tahun 2022 dalam pelaksanaannya tidak mengalami hambatan

3. **Urusan Pengendalian Penduduk dan Keluarga Berencana**

Permasalahan yang dihadapi

- Pembatasan kegiatan sosial dan physical distancing akibat pandemi covid 19 menyebabkan sebagian besar kegiatan BOKB yang sifatnya pertemuan tidak dapat dilaksanakan

4. **Urusan Koperasi dan UKM.**

Tugas Pembantuan dari Kementerian Koperasi dan UKM yang dilaksanakan Oleh Daerah Kota Medan Tahun 2022 dalam pelaksanaannya tidak mengalami hambatan

5. **Urusan Pangan:**

Permasalahan yang dihadapi yakni lahan pertanian sekarang ini semakin sempit, terutama lahan pertanian di perkotaan

1.4. **Saran dan Tindak Lanjut**

1. **Urusan Pendidikan adalah:**

- a. Melakukan pendataan jumlah tenaga pendidik yang sertifikasi guna peningkatan kebutuhan yang seharusnya dibayarkan.
- b. Dari hambatan dan permasalahan yang terjadi harus di evaluasi dan monitoring agar mendapat kebutuhan yang akurat terhadap anggaran yang dibutuhkan sehingga tidak terjadi pembayaran yang tertunda.

6. **Urusan Perumahan Rakyat dan Kawasan Pemukiman**

Solusi yang diupayakan: -

7. **Urusan Pengendalian Penduduk dan Keluarga Berencana adalah:**

Solusi yang diupayakan

- Kegiatan tetap di laksanakan dengan mematuhi Protokol kesehatan, dan akan tetap di laksanakan tahun depan.

8. Urusan Koperasi dan UKM adalah

Tugas Pembantuan dari Kementerian Koperasi dan UKM yang dilaksanakan Oleh Daerah Kota Medan Tahun 2023 dalam pelaksanaanya tidak mengalami hambatan

9. Urusan Pangan adalah:

Solusi yang diupayakan adalah dengan menerapkan metode penanaman yang tidak membutuhkan lahan luas, seperti vertikultur, aeroponik, hingga microgreens.

BAB IV
PENERAPAN DAN PENCAPAIAN STANDAR PELAYANAN MINIMAL

4.1. Urusan Pendidikan

4.1.1. Jenis Pelayanan Dasar

Pelayanan dasar merupakan jenis pelayanan yang diselenggarakan oleh Pemko Medan yang telah ditetapkan SPMnya. Sesuai dengan Peraturan Menteri Dalam Negeri Nomor 100 Tahun 2018 tentang Standar Pelayanan Minimal, maka Urusan Pendidikan merupakan salah satu urusan yang termasuk pelayanan dasar yang telah ditetapkan SPMnya oleh Pemko Medan. Jenis pelayanan dasar bidang urusan pendidikan berkaitan dengan beberapa indikator meliputi :

1. Pendidikan Anak Usia Dini (PAUD)
2. Pendidikan Dasar (SD, SMP)
3. Pendidikan Kesetaraan

4.1.2. Target dan Realisasi Pencapaian Standar Pelayanan Minimal oleh Daerah

Target pencapaian adalah target yang ditetapkan Pemko Medan dalam mencapai SPM selama kurun waktu tertentu. Realisasi merupakan target yang berhasil dicapai atau direalisasikan selama 1 (satu) tahun anggaran. Perbandingan antara target dengan realisasi capaian tahun 2023 terkait SPM sebagaimana disebut di atas dapat dilihat pada table berikut :

Tabel 4.1.1. Target dan Realisasi Pencapaian Standar Pelayanan Minimal
Urusan Pendidikan

| No | Jenis Indikator | Indikator Standar Pelayanan Minimal | | Capaian |
|------|---|-------------------------------------|-----------|---------|
| | | Target | Realisasi | |
| 1 | Pendidikan Anak Usia Dini (PAUD) | | | |
| | Tingkat partisipas I warga negara usia 5-6 tahun yang berpartisipasi dalam PAUD | 97,82% | 98,19% | 103% |
| 2 | Pendidikan Dasar (SD, SMP) | | | |
| 2.1. | Tingkat partisipasi warga negara usia 7-12 tahun yang berpartisipasi dalam pendidikan dasar | 100% | 102,78% | 101% |
| 2.2. | Tingkat partisipasi warga negara usia 13-15 tahun yang berpartisipasi dalam pendidikan menengah pertama | 100% | 102,85% | 102% |
| 3 | Pendidikan Kesetaraan | | | |
| | Tingkat partisipasi warga negara usia 7-18 tahun yang belum menyelesaikan pendidikan dasar dan menengah dalam pendidikan kesetaraan | 95,94% | 96,23% | 103% |

4.1.3. Alokasi Anggaran

Alokasi anggaran dalam rangka melaksanakan tugas pokok dan fungsi bidang pendidikan terutama berkaitan dengan Standar Pelayanan Minimal (SPM) tahun 2023 kepada Organisasi Perangkat Daerah (OPD) yang membidangi Urusan Pendidikan yaitu Dinas Pendidikan dan Kebudayaan Kota Medan adalah sebagai berikut :

Tabel 4.1.3.a. Alokasi Anggaran Standar Pelayanan Minimal
Urusan Pendidikan

| No | Anggaran (Rp) | Jumlah (Rp) | Persentase |
|----|-------------------------|-------------------------|------------------------|
| 1 | Dinas Pendidikan | 1,217,295,561,500 | 15 % dari APBD |
| 2 | Berkaitan Penerapan SPM | 61,678,367,131,- | 5,7% dari Anggaran OPD |

Tabel 4.1.3.b. Rencana & Realisasi Anggaran Standar Pelayanan Minimal
Urusan Pendidikan

| No | Program/Kegiatan/Sub Kegiatan | | | Satuan | Rencana | Realisasi | Serapan (%) | |
|-------------------|---|--|---|---------------|-----------------------|-----------------------|-----------------------|--------------|
| [1] | [2] | [3] | [4] | [5] | [6] | [7] | [8] | |
| KOTA MEDAN | | | | | | 61,678,367,131 | 53,274,355,210 | 86.37 |
| 1 | Program SPM Pendidikan Anak Usia Dini (PAUD) | | | - | 26,418,697,456 | 23,291,275,610 | 88.16 | |
| | a | Kegiatan Pemenuhan Layanan Dasar SPM PAUD K2023542 | | - | 18,318,961,732 | 16,924,323,960 | 92.39 | |
| | | 1) | Pendataan anak usia dini untuk keperluan identifikasi kebutuhan daya tampung layanan untuk anak usia 5 (lima) tahun sampai dengan 6 (enam) tahun | Peserta Didik | 792,426,500 | 791,450,000 | 99.88 | |
| | | 2) | Penyelenggaraan sosialisasi pentingnya pendidikan anak usia dini kepada masyarakat paling sedikit 2 (dua) kali per tahun | Kegiatan | 2,521,848,732 | 2,228,478,960 | 88.37 | |
| | | 3) | Pengadaan bantuan biaya pendidikan kepada Peserta Didik dari keluarga tidak mampu agar mendapat layanan paling sedikit 1 (satu) kali dalam 6 (enam) bulan | Peserta Didik | 792,426,500 | 710,400,000 | 89.65 | |
| | | 4) | Penyediaan layanan pendidikan anak usia dini paling sedikit 1 (satu) satuan pendidikan anak usia dini di setiap desa | Peserta Didik | 14,212,260,000 | 13,193,995,000 | 92.84 | |
| | | 5) | Penyediaan layanan pendidikan di wilayah yang kekurangan daya tampung | Peserta Didik | 0 | 0 | 0,00 | |

| No | Program/Kegiatan/Sub Kegiatan | | | Satuan | Rencana | Realisasi | Serapan (%) |
|-----|-------------------------------|-----|--|----------------------------------|---------------|---------------|-------------|
| [1] | [2] | [3] | [4] | [5] | [6] | [7] | [8] |
| | | 6) | Penyediaan layanan pendidikan di wilayah yang ditetapkan sebagai daerah terdepan, terluar, dan tertinggal | Peserta Didik | 0 | 0 | 0,00 |
| | b | | Kegiatan Pemenuhan kualitas dan pemerataan layanan satuan K2023532 | - | 6,466,221,558 | 5,122,140,700 | 79.21 |
| | | 1) | Pemberian layanan pendampingan bagi satuan pendidikan anak usia dini paling sedikit 1 (satu) kali dalam 6 (enam) bulan | Kegiatan | 0 | 0 | 0,00 |
| | | 2) | Fasilitasi pertemuan guru/ pendidik dalam wadah berbasis komunitas untuk meningkatkan kualitas layanan paling sedikit 1 (satu) kali dalam 6 (enam) bulan | Kegiatan | 1,634,372,826 | 1,603,728,000 | 98.12 |
| | | 3) | Sosialisasi kepada satuan pendidikan mengenai kualitas layanan pendidikan anak usia dini yang dilakukan paling sedikit 1 (satu) kali dalam 1 (satu) tahun ajaran | Kegiatan | 2,521,848,732 | 2,018,412,700 | 80.04 |
| | | 4) | Pemeriksaan kondisi bangunan sarana dan prasarana satuan pendidikan secara periodik paling sedikit 1 (satu) kali dalam 1 (satu) tahun | Kegiatan | 1,155,000,000 | 1,100,000,000 | 95.24 |
| | | 5) | Pemeliharaan dan perbaikan terhadap kondisi sarana dan prasarana satuan pendidikan yang rusak | Kegiatan | 1,155,000,000 | 400,000,000 | 34.63 |
| | c | | Kegiatan Pemenuhan jumlah pendidik dan tenaga kependidikan (PAUD) K2023543 | - | 0 | 0 | 0,00 |
| | | 1) | Pemetaan dan penataan penempatan untuk pemerataan pendidik dan tenaga kependidikan paling sedikit 1 (satu) kali dalam 1 (satu) tahun | Pendidik dan tenaga kependidikan | 0 | 0 | 0,00 |
| | | 2) | Pendistribusian pendidik dan tenaga kependidikan yang berkualitas untuk pemerataan pendidikan | Pendidik dan tenaga kependidikan | 0 | 0 | 0,00 |

| No | Program/Kegiatan/Sub Kegiatan | | | Satuan | Rencana | Realisasi | Serapan (%) |
|-----|-------------------------------|-----|---|----------------------------------|---------------|---------------|-------------|
| [1] | [2] | [3] | [4] | [5] | [6] | [7] | [8] |
| | | | dik dan tenaga kependidikan | kan | | | |
| | | 3) | Pengajuan formasi guru ASN sesuai dengan ketentuan peraturan perundang-undangan | Guru | 0 | 0 | 0,00 |
| | | 4) | Penyediaan guru pembimbing khusus paling sedikit 1 (satu) orang pada satuan pendidikan yang menyelenggarakan pendidikan inklusif | Kegiatan | 0 | 0 | 0,00 |
| | | 5) | Penempatan lulusan pendidikan dan pelatihan calon kepala sekolah/lulusan guru penggerak sebagai kepala sekolah | Kegiatan | 0 | 0 | 0,00 |
| | | 6) | Penempatan lulusan pendidikan dan pelatihan calon pengawas sekolah/lulusan guru penggerak sebagai pengawas sekolah | Kegiatan | 0 | 0 | 0,00 |
| | | 7) | Pemetaan kecukupan jumlah pengawas sekolah atau penilik untuk satuan pendidikan anak usia dini | Kegiatan | 0 | 0 | 0,00 |
| | d | | Kegiatan Pemenuhan kualitas pendidik dan tenaga kependidikan (PAUD) K2023541 | - | 1,633,514,166 | 1,244,810,950 | 76.20 |
| | | 1) | Peningkatan kualifikasi dan kompetensi bagi pendidik dan tenaga kependidikan yang belum memenuhi kualifikasi & kompetensi yang dipersyaratkan | Kegiatan | 958,643,188 | 655,240,950 | 68.35 |
| | | 2) | Beasiswa atau bantuan biaya pendidikan dalam peningkatan kualifikasi dan kompetensi pendidik dan tenaga kependidikan | Pendidik dan tenaga kependidikan | 0 | 0 | 0,00 |
| | | 3) | Fasilitasi kepala sekolah atau guru yang belum memiliki sertifikat guru penggerak untuk mengikuti pendidikan dan pelatihan guru penggerak | Kegiatan | 674,870,978 | 589,570,000 | 87.36 |

| No | Program/Kegiatan/Sub Kegiatan | | | Satuan | Rencana | Realisasi | Serapan (%) |
|-----|---------------------------------|---|--|----------------|----------------|----------------|-------------|
| [1] | [2] | [3] | [4] | [5] | [6] | [7] | [8] |
| 2 | Program Pendidikan Dasar | | | - | 26,741,026,748 | 22,135,046,300 | 82.78 |
| | a | Kegiatan pemenuhan layanan dasar SPM (SD/SMP/MI/MTs/ Paket A/ Paket B) K2023533 | | - | 16,774,233,000 | 14,712,400,000 | 87.71 |
| | | 1) | Pendataan warga negara usia 7 (tujuh) sampai dengan 15 (lima belas) tahun yang tidak bersekolah | Peserta Didik | 12,564,233,000 | 10,677,700,000 | 84.98 |
| | | 2) | Pemberian biaya pendidikan kepada Peserta Didik dari keluarga tidak mampu sampai lulus | Peserta Didik | 4,210,000,000 | 4,034,700,000 | 95.84 |
| | | 3) | Penyediaan layanan pendidikan di wilayah yang kekurangan daya tampung | Peserta Didik | 0 | 0 | 0,00 |
| | | 4) | Penyediaan layanan pendidikan di wilayah yang ditetapkan sebagai daerah terdepan, terluar, dan tertinggal | Peserta Didik | 0 | 0 | 0,00 |
| | b | Kegiatan Pemenuhan kualitas dan pemerataan hasil belajar Peserta Didik (SD/SMP/MI/ MTs/Paket A/ Paket B) K2023534 | | - | 3,427,804,289 | 2,489,445,950 | 72.63 |
| | | 1) | Pembentukan komunitas belajar dan memastikan guru, kepala sekolah, dan pengawas sekolah terlibat aktif dalam komunitas tersebut | Unit komunitas | 0 | 0 | 0,00 |
| | | 2) | Pelatihan/seminar/ loka karya penguatan kompetensi kepala sekolah dan guru | Kegiatan | 3,427,804,289 | 2,489,445,950 | 72.63 |
| | c | Kegiatan Pemenuhan kualitas dan pemerataan layanan (SD/SMP/MI/MTs/ Paket A/ Paket B) K2023535 | | - | 5,274,400,000 | 3,869,670,550 | 73.37 % |
| | | 1) | Pemberian layanan pendampingan kepada satuan pendidikan untuk mencegah perundungan kekerasan pada anak paling sedikit 1 (satu) kali dalam 6 (enam) bulan | Kegiatan | 0 | 0 | 0,00 |

| No | Program/Kegiatan/Sub Kegiatan | | | Satuan | Rencana | Realisasi | Serapan (%) |
|-----|-------------------------------|-----|---|----------------------------------|---------------|---------------|-------------|
| [1] | [2] | [3] | [4] | [5] | [6] | [7] | [8] |
| | | 2) | Pemeriksaan kondisi bangunan sekolah dasar paling sedikit 1 (satu) kali dalam 1 (satu) tahun | Kegiatan | 122,400,000 | 120,000,000 | 98.04 |
| | | 3) | Perbaikan terhadap kondisi bangunan satuan pendidikan yang rusak sedang dan rusak berat | Kegiatan | 5,152,000,000 | 3,749,670,550 | 72.78 |
| | | 4) | Sosialisasi kepada satuan pendidikan mengenai peningkatan kualitas layanan termasuk pentingnya inklusivitas dan kebinekaan untuk mencegah diskriminasi terhadap ekonomi, gender, fisik, agama, suku, dan budaya kepada satuan pendidikan paling sedikit 1 (satu) kali dalam 1 (satu) tahun ajaran | Kegiatan | 0 | 0 | 0,00 |
| | d | | Kegiatan Pemenuhan jumlah pendidik dan tenaga kependidikan (SD/SMP/Paket A/ Paket B) K2023519 | - | 0 | 0 | 0,00 |
| | | 1) | Pemetaan dan penataan penempatan untuk pemerataan pendidik dan tenaga kependidikan paling sedikit 1 (satu) kali dalam 1 (satu) tahun | Pendidik dan Tenaga Kependidikan | 0 | 0 | 0,00 |
| | | 2) | Pendistribusian pendidik dan tenaga kependidikan yang berkualitas untuk pemerataan pendidik dan tenaga kependidikan | Guru | 0 | 0 | 0,00 |
| | | 3) | Pengajuan formasi guru ASN sesuai dengan ketentuan peraturan perundang-undangan | Guru | 0 | 0 | 0,00 |
| | | 4) | Penyediaan guru pembimbing khusus paling sedikit 1 (satu) orang pada satuan pendidikan yang menyelenggarakan pendidikan inklusif | Kegiatan | 0 | 0 | 0,00 |
| | | 5) | Penempatan lulusan pendidikan dan pelatihan calon kepala sekolah/ lulusan guru penggerak sebagai kepala sekolah | Kegiatan | 0 | 0 | 0,00 |

| No | Program/Kegiatan/Sub Kegiatan | | | Satuan | Rencana | Realisasi | Serapan (%) |
|----------|--------------------------------------|-----|---|----------------------------------|----------------------|----------------------|--------------|
| [1] | [2] | [3] | [4] | [5] | [6] | [7] | [8] |
| | | 6) | Penempatan lulusan pendidikan dan pelatihan calon pengawas sekolah/ lulusan guru penggerak sebagai pengawas sekolah | Kegiatan | 0 | 0 | 0,00 |
| | | 7) | Pemetaan kecukupan jumlah pengawas sekolah untuk satuan pendidikan | Kegiatan | 0 | 0 | 0,00 |
| | e | | Kegiatan Pemenuhan kualitas pendidik dan tenaga kependidikan (SD/SMP/ Paket A/Paket B) K2023536 | - | 1,264,589,459 | 1,063,529,800 | 84.10 |
| | | 1) | Peningkatan kualifikasi dan kompetensi bagi pendidik dan tenaga kependidikan yang belum memenuhi kualifikasi dan kompetensi yang dipersyaratkan | Kegiatan | 903,657,404 | 732,597,800 | 81.07 |
| | | 2) | Pemberian beasiswa atau bantuan biaya pendidikan dalam peningkatan kualifikasi dan kompetensi pendidik dan tenaga kependidikan | Pendidik dan Tenaga Kependidikan | 0 | 0 | 0.00 |
| | | 3) | Fasilitas kepala sekolah atau guru yang belum memiliki sertifikat guru penggerak untuk mengikuti pendidikan dan pelatihan guru penggerak | Kegiatan | 360,932,055 | 330,932,000 | 91.69 |
| 3 | Program Pendidikan Kesetaraan | | | - | 8,518,642,927 | 7,848,033,300 | 92.13 |
| | a | | Kegiatan Pemenuhan Layanan Dasar SPM (Kesetaraan) K2023564 | - | 7,793,220,000 | 7,184,620,000 | 92.19 |
| | | 1) | Pendataan warga negara usia 7 (tujuh) sampai dengan 15 (lima belas) tahun yang tidak bersekolah | Peserta Didik | 7,793,220,000 | 7,184,620,000 | 92.19 |
| | | 2) | Pemberian biaya pendidikan kepada Peserta Didik dari keluarga tidak mampu sampai lulus | Peserta Didik | 0 | 0 | 0.00 |
| | | 3) | Penyediaan layanan pendidikan di wilayah yang kekurangan daya tampung | Peserta Didik | 0 | 0 | 0.00 |

| No | Program/Kegiatan/Sub Kegiatan | | | Satuan | Rencana | Realisasi | Serapan (%) |
|-----|-------------------------------|-----|---|----------------|-------------|-------------|-------------|
| [1] | [2] | [3] | [4] | [5] | [6] | [7] | [8] |
| | | 4) | Penyediaan layanan pendidikan di wilayah yang ditetapkan sebagai daerah terdepan, terluar, dan tertinggal | Peserta Didik | 0 | 0 | 0.00 |
| | b | | Kegiatan Pemenuhan Kualitas dan Pemerataan Hasil Belajar Peserta Didik (Kesetaraan) K2023563 | - | 170,229,592 | 150,220,000 | 88.25 |
| | | 1) | Pembentukan komunitas belajar dan memastikan guru, kepala sekolah, dan pengawas sekolah terlibat aktif dalam komunitas tersebut | Unit komunitas | 0 | 0 | 0.00 |
| | | 2) | Pelatihan/seminar/ loka karya penguatan kompetensi kepala sekolah dan guru | Kegiatan | 170,229,592 | 150,220,000 | 88.25 |
| | c | | Kegiatan Pemenuhan Kualitas dan Pemerataan Layanan (Kesetaraan) K2023562 | - | 0 | 0 | 0.00 |
| | | 1) | Pemberian layanan pendampingan kepada satuan pendidikan untuk mencegah perundungan kekerasan pada anak paling sedikit 1 (satu) kali dalam 6 (enam) bulan | Kegiatan | 0 | 0 | 0.00 |
| | | 2) | Pemeriksaan kondisi bangunan sekolah paling sedikit 1 (satu) kali dalam 1 (satu) tahun | Kegiatan | 0 | 0 | 0.00 |
| | | 3) | Perbaikan terhadap kondisi bangunan satuan pendidikan yang rusak sedang dan rusak berat | Kegiatan | 0 | 0 | 0.00 |
| | | 4) | Sosialisasi kepada satuan pendidikan mengenai peningkatan kualitas layanan termasuk pentingnya inklusivitas dan kebinekaan untuk mencegah diskriminasi terhadap ekonomi, gender, fisik, agama, suku, dan budaya kepada satuan pendidikan paling sedikit 1 (satu) kali dalam 1 (satu) tahun ajaran | Kegiatan | 0 | 0 | 0.00 |

| No | Program/Kegiatan/Sub Kegiatan | | | Satuan | Rencana | Realisasi | Serapan (%) |
|-----|-------------------------------|-----|---|----------------------------------|-------------|-------------|-------------|
| [1] | [2] | [3] | [4] | [5] | [6] | [7] | [8] |
| | d | | Kegiatan Pemenuhan Jumlah Pendidik dan Tenaga Kependidikan (Kesetaraan) K2023561 | - | 0 | 0 | 0.00 |
| | | 1) | Pemetaan dan penataan penempatan untuk pemerataan pendidik dan tenaga kependidikan paling sedikit 1 (satu) kali dalam 1 (satu) tahun | Pendidik dan Tenaga Kependidikan | 0 | 0 | 0.00 |
| | | 2) | Pendistribusian pendidik dan tenaga kependidikan yang berkualitas untuk pemerataan pendidik dan tenaga kependidikan | Pendidik dan Tenaga Kependidikan | 0 | 0 | 0.00 |
| | | 3) | Pengajuan formasi guru ASN sesuai dengan ketentuan peraturan perundang-undangan | Guru | 0 | 0 | 0.00 |
| | | 4) | Penyediaan guru pembimbing khusus paling sedikit 1 (satu) orang pada satuan pendidikan yang menyelenggarakan pendidikan inklusif | Kegiatan | 0 | 0 | 0.00 |
| | | 5) | Penempatan lulusan pendidikan dan pelatihan calon kepala sekolah/lulusan guru penggerak sebagai kepala sekolah | Kegiatan | 0 | 0 | 0.00 |
| | | 6) | Penempatan lulusan pendidikan dan pelatihan calon pengawas sekolah/lulusan guru penggerak sebagai pengawas sekolah | Kegiatan | 0 | 0 | 0.00 |
| | | 7) | Pemetaan kecukupan jumlah pengawas sekolah untuk satuan pendidikan | Kegiatan | 0 | 0 | 0.00 |
| | e | | Kegiatan Pemenuhan Kualitas Pendidik dan Tenaga Kependidikan (Kesetaraan) K2023560 | - | 555,193,335 | 513,193,300 | 92.44 |
| | | 1) | Peningkatan kualifikasi dan kompetensi bagi pendidik dan tenaga kependidikan yang belum memenuhi kualifikasi dan kompetensi yang dipersyaratkan | Kegiatan | 555,193,335 | 513,193,300 | 92.44 |

| No | Program/Kegiatan/Sub Kegiatan | | | Satuan | Rencana | Realisasi | Serapan (%) |
|----------|-------------------------------|----------|---|----------------------------------|-----------------------|-----------------------|--------------|
| [1] | [2] | [3] | [4] | [5] | [6] | [7] | [8] |
| | | 2) | Pemberian beasiswa atau bantuan biaya pendidikan dalam peningkatan kualifikasi dan kompetensi pendidik dan tenaga kependidikan | Pendidik dan Tenaga Kependidikan | 0 | 0 | 0.00 |
| | | 3) | Fasilitasi kepala sekolah atau guru yang belum memiliki sertifikat guru penggerak untuk mengikuti pendidikan dan pelatihan guru penggerak | Kegiatan | 0 | 0 | 0.00 |
| 1 | 2 | 3 | JUMLAH | - | 61,678,367,131 | 53,274,355,210 | 86.37 |

4.1.4. Dukungan Personil

Untuk melaksanakan tugas pokok dan fungsinya, berkaitan dengan SPM yang telah ditetapkan maka Organisasi Perangkat Daerah (OPD) yang membidangi Urusan Pendidikan yaitu Dinas Pendidikan dan Kebudayaan Kota Medan didukung oleh Sumber Daya Manusia yaitu :

Tabel 4.1.4. Personil/Pegawai Sesuai Bidang Tugas Urusan Pendidikan

| No | Keterangan | Jumlah (orang) | Persentase (%) |
|----|---|----------------|----------------|
| 1 | Pejabat Pimpinan Dinas | 2 | 8 |
| 2 | Pejabat Bidang Pendidikan PAUD & PNF serta Pendidikan Dasar | 8 | 32 |
| 3 | ASN Bidang PAUD & PNF serta Pendidikan Dasar | 15 | 60 |
| | JUMLAH | 25 | 100 |

4.1.5. Permasalahan dan Solusi

Beberapa masalah yang dihadapi Dinas Pendidikan dan Kebudayaan Kota Medan terutama berkaitan dengan pelaksanaan SPM dan solusi yang dikembangkan untuk mengatasi masalah dimaksud dapat dilihat berikut ini :

Tabel 4.1.5. Permasalahan dan Solusi Urusan Pendidikan

| No | Permasalahan | Solusi | Keterangan |
|----|--|---|------------------------------------|
| 1 | Belum tersedia anggaran untuk bantuan Biaya Personal Peserta Didik PAUD yang kurang Mampu. | Pada APBD Tahun 2024, diusulkan kegiatan tersebut | Pendataan peserta didik Kesetaraan |
| 2 | Jumlah TK Negeri yang tersedia tidak sesuai dengan Jumlah Kecamatan | Penambahan Jumlah Sekolah TK untuk Negeri | Kordinasi dengan Brides dan Perkim |

4.2. Urusan Kesehatan

4.2.1. Jenis Pelayanan Dasar

Pelayanan dasar kepada masyarakat adalah fungsi pemerintah dalam memberikan dan mengurus keperluan kebutuhan dasar masyarakat untuk meningkatkan taraf kesejahteraan rakyat. Jenis pelayanan yang diselenggarakan oleh OPD Dinas Kesehatan Kota Medan, sesuai dengan Peraturan Menteri Kesehatan Nomor 43 Tahun 2016 tentang Standar Pelayanan Minimal Bidang Kesehatan adalah sebagai berikut :

1. Pelayanan Kesehatan Ibu Hamil
2. Pelayanan Kesehatan Ibu Bersalin
3. Pelayanan Kesehatan Bayi Baru Lahir
4. Pelayanan Kesehatan Balita
5. Pelayanan Kesehatan Pada Usia Pendidikan Dasar
6. Pelayanan Kesehatan Pada Usia Produktif
7. Pelayanan Kesehatan Pada Usia Lanjut
8. Pelayanan Kesehatan Penderita Hipertensi
9. Pelayanan Kesehatan Penderita Diabetes Melitus
10. Pelayanan Kesehatan Orang Dengan Gangguan Jiwa Berat
11. Pelayanan Kesehatan Orang Terduga Tuberkulosis
12. Pelayanan Kesehatan Orang Dengan Risiko Terinfeksi HIV

4.2.2. Target dan Realisasi Pencapaian Standar Pelayanan Minimal oleh Daerah

Target pencapaian adalah target yang ditetapkan Pemko Medan dalam mencapai SPM selama kurun waktu tertentu. Realisasi merupakan target yang berhasil dicapai atau direalisasikan selama 1 (satu) tahun anggaran. Perbandingan antara target dengan realisasi capaian tahun 2023 terkait SPM sebagaimana disebut di atas dapat dilihat pada tabel berikut :

Tabel 4.2.2. Target dan Realisasi Pencapaian Standar Pelayanan Minimal Urusan Kesehatan

| No | Jenis Indikator | Indikator Standar Pelayanan Minimal | | Capaian |
|----|--|-------------------------------------|-----------|---------|
| | | Target | Realisasi | |
| 1 | Cakupan Pelayanan Kesehatan Ibu Hamil | 37,959 | 36,060 | 94.99% |
| 2 | Cakupan Pelayanan Kesehatan Ibu Bersalin | 36,118 | 34,853 | 96.50% |
| 3 | Cakupan Pelayanan Kesehatan Bayi Baru Lahir | 34,599 | 33,195 | 95.94% |
| 4 | Cakupan Pelayanan Kesehatan Balita | 165,700 | 162,386 | 98.00% |
| 5 | Cakupan Pelayanan Kesehatan pada usia pendidikan dasar | 359,312 | 270,561 | 75.30% |
| 6 | Cakupan Pelayanan Kesehatan pada usia produktif | 1,629,326 | 1,141,530 | 70.06% |
| 7 | Cakupan Pelayanan Kesehatan pada usia lanjut | 222,861 | 190,991 | 85.70% |

| No | Jenis Indikator | Indikator Standar Pelayanan Minimal | | Capaian |
|----|--|-------------------------------------|-----------|---------|
| | | Target | Realisasi | |
| 8 | Cakupan pelayanan kesehatan orang dengan TB | 461,241 | 284,032 | 61.60% |
| 9 | Cakupan pelayanan kesehatan orang dengan resiko HIV | 42,280 | 35,156 | 83.15% |
| 10 | Cakupan pelayanan kesehatan penderita hipertensi | 3,267 | 2,446 | 74.87% |
| 11 | Cakupan pelayanan kesehatan penderita diabetes mellitus | 14,841 | 11,819 | 79.64% |
| 12 | Cakupan pelayanan kesehatan orang dengan gangguan jiwa berat | 68,264 | 25,562 | 37.45% |

4.2.3. Alokasi Anggaran

Alokasi anggaran dalam rangka melaksanakan tugas pokok dan fungsi bidang kesehatan terutama berkaitan dengan Standar Pelayanan Minimal (SPM) tahun 2023 kepada Organisasi Perangkat Daerah (OPD) yang membidangi Urusan Kesehatan yaitu Dinas Kesehatan Kota Medan adalah sebagai berikut :

Tabel 4.2.3. Alokasi Anggaran Standar Pelayanan Minimal Urusan Kesehatan

| No | Program/Kegiatan/Sub Kegiatan | Anggaran (Rp) | Realisasi (Rp) | Serapan (%) |
|--------|--|----------------------|----------------------|--------------|
| 1 | PROGRAM PEMENUHAN UPAYA KESEHATAN PERORANGAN DAN UPAYA KESEHATAN MASYARAKAT | 9,161,000,100 | 5,727,018,827 | 62.52 |
| 1.1 | Penyediaan Layanan Kesehatan untuk UKM dan UKP Rujukan Tingkat Daerah Kab/Kota | 9,161,000,100 | 5,727,018,827 | 62.52 |
| 1.1.1 | Pengelolaan pelayanan kesehatan Ibu Hamil | 1,014,095,000 | 804,630,000 | 79.34 |
| 1.1.2 | Pengelolaan pelayanan kesehatan Ibu Bersalin | 43,463,550 | 38,363,550 | 88.27 |
| 1.1.3 | Pengelolaan pelayanan kesehatan Bayi Baru Lahir | - | - | 0.00 |
| 1.1.4 | Pengelolaan pelayanan kesehatan Balita | 158,412,100 | 48,762,100 | 30.78 |
| 1.1.5 | Pengelolaan pelayanan kesehatan pada Usia Pendidikan Dasar | 898,050,000 | 750,310,000 | 83.55 |
| 1.1.6 | Pengelolaan pelayanan kesehatan pada Usia Produktif | 171,750,000 | 128,900,000 | 75.05 |
| 1.1.7 | Pengelolaan pelayanan kesehatan pada Usia Lanjut | 1,055,164,100 | 863,942,500 | 81.88 |
| 1.1.8 | Pengelolaan pelayanan kesehatan penderita Hipertensi | - | - | 0.00 |
| 1.1.9 | Pengelolaan pelayanan kesehatan penderita Diabetes Melitus | 2,208,377,000 | 2,208,372,327 | 99.99 |
| 1.1.10 | Pengelolaan pelayanan kesehatan Orang Dengan Gangguan Jiwa Berat | 143,500,000 | 112,800,000 | 78.61 |
| 1.1.11 | Pengelolaan pelayanan kesehatan Orang Terduga Tuberkulosis | 2,860,409,800 | 239,709,800 | 08.38 |

| No | Program/Kegiatan/Sub Kegiatan | Anggaran (Rp) | Realisasi (Rp) | Serapan (%) |
|--------|--|----------------------|----------------------|--------------|
| 1.1.12 | Pengelolaan pelayanan kesehatan orang dengan Risiko Terinfeksi HIV | 607,778,550 | 531,228,550 | 87.40 |
| 2 | PROGRAM PEMENUHAN UPAYA KESEHATAN PER ORANGAN DAN UPAYA KESEHATAN MASYARAKAT | 484,208,150 | 304,361,400 | 62.86 |
| 2.1 | Penyediaan Layanan Kesehatan untuk UKM dan UKP Rujukan Tingkat Daerah Kabupaten/Kota | 484,208,150 | 304,361,400 | 62.86 |
| 2.1.1 | Pengelolaan Pelayanan Kesehatan Jiwa dan NAPZA | 100,400,000 | 59,450,000 | 59.21 |
| 2.1.2 | Pengelolaan Pelayanan Kesehatan Orang dengan Tuberkulosis | 335,258,800 | 244,911,400 | 73.05 |
| 2.1.3 | Pengelolaan Pelayanan Kesehatan Orang dengan HIV (ODHIV) | 48,549,350 | - | 0.00 |
| | Jumlah | 9,645,208,250 | 6,031,380,227 | 62.53 |

4.2.4. Dukungan Personil

Untuk melaksanakan tugas pokok dan fungsinya, berkaitan dengan SPM yang telah ditetapkan maka Organisasi Perangkat Daerah (OPD) yang membidangi Urusan Kesehatan yaitu Dinas Kesehatan Kota Medan didukung oleh Sumber Daya Manusia yaitu 1.781 personil. Personil yang dilibatkan dalam proses penerapan dan pencapaian standar pelayanan minimal (SPM) yang direncanakan dan dilaksanakan sesuai dengan jenis pelayanan dasar, terdiri dari :

Tabel 4.2.4. Personil/Pegawai Sesuai Bidang Tugas Urusan Kesehatan

| No | Tenaga Kesehatan | Jumlah |
|----|-----------------------------------|--------------|
| 1 | Dokter | 279 |
| 2 | Dokter gigi | 111 |
| 3 | Tenaga Perawat | 453 |
| 4 | Tenaga Kebidanan | 393 |
| 5 | Tenaga Kesehatan Masyarakat | 124 |
| 6 | Tenaga Kesehatan Lingkungan | 42 |
| 7 | Tenaga Gizi | 65 |
| 8 | Ahli Teknologi Laboratorium Medik | 60 |
| 9 | Tenaga Teknik Biomedika Lainnya | 1 |
| 10 | Keterampilan Fisik | 4 |
| 11 | Keteknisian Medis | 136 |
| 12 | Tenaga Teknis Kefarmasian | 81 |
| 13 | Apoteker | 32 |
| | Total | 1.781 |

4.2.5. Permasalahan dan Solusi

Beberapa masalah yang dihadapi Dinas Kesehatan Kota Medan terutama berkaitan dengan pelaksanaan SPM dan solusi yang dilakukan antara lain meliputi :

Tabel 4.2.5. Permasalahan dan Solusi Urusan Kesehatan

| No | Permasalahan | Solusi |
|----|------------------------------|--|
| 1 | Pengumpulan Data | Data layanan SPM merupakan data yang dibutuhkan untuk melihat kualitas dan kebutuhan layanan masing-masing SPM. Data layanan yang dibutuhkan mencakup data penerima layanan, data barang dan jasa, data Pada pengumpulan data yang terbiasa/terdistribusi dengan baik yakni data penerima layanan (laporan bulannya). Sedangkan data barang dan jasa, data sarana dan prasarana, data mutu layanan dan data pemberian layanan oleh mitra pemerintah perlu dilakukan sosialisasi karna masih banyak yg belum paham terkait pengumpulan datanya |
| 2 | Perhitungan Kebutuhan | Kebutuhan pemenuhan diklasifikasikan ke dalam jumlah penerima yang harus dilayani sesuai SPM, jumlah kebutuhan barang/jasa yang harus disediakan untuk memenuhi layanan, jumlah sarpras yang harus disediakan untuk memenuhi SPM, serta jumlah anggaran yang dibutuhkan untuk memenuhi SPM. Penghitungan kebutuhan pemenuhan SPM selanjutnya menjadi basis untuk merumukan strategi pemenuhan SPM. Penghitungan kebutuhan pemenuhan SPM selanjutnya menjadi basis untuk merumukan strategi pemenuhan SPM. Strategi pemenuhan pemerintah daerah perlu menetapkan target tahunan yang memperlihatkan seberapa lama total kebutuhan pemenuhan SPM akan terpenuhi. |
| 3 | Perencanaan dan Penganggaran | Dalam perencanaan SPM dijabarkan dalam perencanaan yang disusun oleh perangkat daerah dalam pelaksanaan urusan wajib terkait pelayanan dasar (SPM). Perencanaan terintegrasi dalam RPJMD, Renstra, RKPD, RENJA perangkat daerah. Penganggaran perangkat daerah memprioritaskan anggaran daerah bagi pemenuhan pelayanan dasar (SPM). Penganggaran SPM dilakukan dengan mengacu pada isi dokumen mulai dari kebijakan anggaran dalam KUA/PPAS sampai dengan dokumen penganggaran daerah dalam APBD perangkat daerah dalam RKA PD |
| 4 | Pelaksanaan | Pelaksanaan SPM terintegrasi dengan dokumen perencanaan pembangunan daerah. Pemenuhan SPM harus dipastikan terjangkau oleh masyarakat. Pemenuhan SPM bukan hanya terkait pemenuhan pemberian layanan namun juga pemenuhan sarana dan prasarana, SDM dll |

4.3. Urusan Pekerjaan Umum

4.3.1. Jenis Pelayanan Dasar

Pelayanan dasar merupakan jenis pelayanan yang diselenggarakan oleh Pemko Medan yang telah ditetapkan SPMnya. Sesuai dengan Peraturan Menteri Dalam Negeri Nomor 100 Tahun 2018 tentang Standar Pelayanan Minimal, maka Urusan Pekerjaan Umum merupakan salah satu urusan yang termasuk pelayanan dasar yang telah ditetapkan SPMnya oleh Pemko Medan. Jenis pelayanan dasar bidang urusan pekerjaan umum berkaitan dengan beberapa indikator meliputi :

1. Pemenuhan kebutuhan pokok air minum sehari-hari
2. Penyediaan pelayanan pengolahan air limbah domestik

4.3.2. Target dan Realisasi Pencapaian Standar Pelayanan Minimal oleh Daerah

Target pencapaian adalah target yang ditetapkan Pemko Medan dalam mencapai SPM selama kurun waktu tertentu. Realisasi merupakan target yang berhasil dicapai atau direalisasikan selama 1 (satu) tahun anggaran. Perbandingan antara target dengan realisasi capaian tahun 2023 terkait SPM sebagaimana disebut di atas dapat dilihat pada table berikut :

Tabel 4.3.2. Target dan Realisasi Pencapaian Standar Pelayanan Minimal Urusan Pekerjaan Umum

| No | Jenis Indikator | Indikator Standar Pelayanan Minimal | | Capaian |
|----|--|-------------------------------------|-----------|---------|
| | | Target | Realisasi | |
| 1 | Rumah Tangga/Warga yang Menempati Hunian Dengan Akses Air Minum Layak | 554.743 | 546.541 | 98.52 % |
| 2 | Rumah Tangga/KK yang Menempati Hunian Dengan Akses Sanitasi (Air Limbah) Layak | 554.743 | 532.782 | 96.04 % |

4.3.3. Alokasi Anggaran

Alokasi anggaran dalam rangka melaksanakan tugas pokok dan fungsi bidang pekerjaan umum terutama berkaitan dengan Standar Pelayanan Minimal (SPM) tahun 2023 kepada Organisasi Perangkat Daerah (OPD) yang membidangi Urusan Pekerjaan Umum yaitu Dinas Sumber Daya Air, Bina Marga dan Bina Konstruksi Kota Medan adalah sebagai berikut :

Tabel 4.3.3. Alokasi Anggaran Standar Pelayanan Minimal Urusan Pekerjaan Umum

| No | Program | Kegiatan | Sub Kegiatan | Satuan | Perencanaan & Pelaksanaan (Rp) | | Serapan | |
|----------|--|---|--|--------|--------------------------------|-----------------------|-----------------------|---------------|
| | KOTA MEDAN | | | | | 27,621,890,100 | 27,123,719,100 | 98.20% |
| 1 | Program Pengelolaan & Pengembangan Sistem Penyediaan Air Minum (SPAM) | | | | 15,464,458,000 | 15,167,692,000 | 98.08% | |
| | 1.1 | Pengelolaan dan Pengembangan Sistem Penyediaan Air Minum (SPAM) di Daerah Kabupaten/Kota K2023638 | | | 15,464,458,000 | 15,167,692,000 | 98.08% | |
| | | 1.1.1 | Perluasan SPAM jaringan perpipaan di kawasan Perkotaan | SR | 15,464,458,000 | 15,167,692,000 | 98.08% | |
| 2 | Program Pengelolaan & Pengembangan Sistem Air Limbah | | | | 12,157,432,100 | 11,956,027,100 | 98.34% | |
| | 2.1 | Pengelolaan dan Pengembangan Sistem Air Limbah Domestik dalam Daerah Kabupaten/Kota K2023639 | | | 12,157,432,100 | 11,956,027,100 | 98.34% | |
| | | 2.1.1 | Rehabilitasi/ peningkatan / perluasan Sistem Pengelolaan Air Limbah Domestik terpusat skala Kota | RT | 2,551,948,000 | 2,551,948,000 | 100.00% | |
| | | 2.1.2 | Pembangunan /penyediaan sub sistem pengolahan setempat | RT | 9,605,484,100 | 9,404,079,100 | 97.90% | |

4.3.4. Dukungan Personil

Untuk melaksanakan tugas pokok dan fungsinya, berkaitan dengan SPM yang telah ditetapkan maka Perangkat Daerah yang membidangi Urusan Pekerjaan Umum yaitu Dinas Sumber Daya Air, Bina Marga dan Bina Konstruksi Kota Medan didukung oleh Sumber Daya Manusia sebanyak 422 orang yang terdiri dari 152 orang Aparatur Sipil Negara (ASN) dan 270 orang Pegawai Harian Lepas (PHL) yaitu 281 orang laki-laki dan 141 orang perempuan.

1. Komposisi Jumlah ASN berdasarkan Jenjang Pendidikan tahun 2023

Tabel 4.3.4.1. Jumlah ASN Berdasarkan Jenjang Pendidikan

| No. | Tingkat Pendidikan | Jenis Kelamin | | Jumlah |
|-----|--------------------|---------------|-----------|------------|
| | | Laki-laki | Perempuan | |
| 1 | Strata-2/Strata-3 | 11 | 3 | 14 |
| 2 | Strata-1/D-4 | 47 | 27 | 76 |
| 3 | D1-D3 | 2 | 2 | 4 |
| 4 | SMA | 41 | 12 | 53 |
| 5 | SMP | 3 | - | 3 |
| 6 | SD | 1 | 1 | 2 |
| | Jumlah | 105 | 44 | 152 |

2. Komposisi Jumlah Pegawai berdasarkan Pangkat dan Golongan tahun 2023

Tabel 4.3.4.2. Jumlah Pegawai Berdasarkan Pangkat dan Golongan

| No. | Tingkat Pendidikan | Jenis Kelamin | | Jumlah |
|-----|-------------------------|---------------|------------|------------|
| | | Laki-laki | Perempuan | |
| 1 | Pembina Utama Muda/IV-c | 1 | - | 1 |
| 2 | Pembina TK I/IV-b | 1 | - | 1 |
| 3 | Pembina/IV-a | 2 | 3 | 5 |
| 4 | Penata TK. I/III-d | 27 | 13 | 40 |
| 5 | Penata/III-c | 23 | 7 | 30 |
| 6 | Penata Muda Tk. I/III-b | 8 | 8 | 16 |
| 7 | Penata Muda/III-a | 10 | 5 | 15 |
| 8 | Pengatur TK I/II-d | 17 | 6 | 23 |
| 9 | Pengatur/ II-c | 11 | 3 | 14 |
| 10 | Pengatur Muda TK I/II-b | 1 | - | 1 |
| 11 | Pengatur Muda / II-a | 2 | - | 2 |
| 12 | Juru Tk. I / I-d | 2 | 1 | 3 |
| 13 | PHL | 175 | 95 | 270 |
| | Jumlah | 281 | 141 | 422 |

3. Komposisi Jumlah Pegawai Berdasarkan Eselon dan Jabatan tahun 2023

Tabel 4.3.4.3

Jumlah Pegawai Berdasarkan Eselon dan Jabatan Fungsional Tertentu

| No | Tingkat Pendidikan | Jenis Kelamin | | Jumlah |
|----|--------------------|---------------|-----------|-----------|
| | | Laki-laki | Perempuan | |
| 1 | Eselon II | 1 | - | 1 |
| 2 | Eselon III | 3 | 1 | 4 |
| 3 | Eselon IV | 6 | - | 6 |
| 4 | JFT | 8 | 3 | 11 |
| | Jumlah | 18 | 4 | 22 |

4.3.5. Permasalahan dan Solusi

Beberapa masalah yang dihadapi Dinas Sumber Daya Air, Bina Marga dan Bina Konstruksi Kota Medan terutama berkaitan dengan pelaksanaan SPM dan solusi yang dikembangkan untuk mengatasi masalah dimaksud dapat dilihat pada tabel berikut :

Tabel 4.3.5. Permasalahan dan Solusi Urusan Pekerjaan Umum

| No | Permasalahan | Solusi |
|----|--|---|
| 1 | Belum terjalannya koordinasi secara intens dengan Perangkat Daerah terkait penyajian data dasar perhitungan SPM sehingga data dasar belum sempurna | Perlu segera berkoordinasi dengan Perangkat Daerah terkait pelaksanaan pendataan. |

4.4. Urusan Perumahan Rakyat

4.4.1. Jenis Pelayanan Dasar

Indikator Kinerja Standar Pelayanan Minimal bidang perumahan rakyat adalah tolok ukur prestasi kuantitatif dan kualitatif di bidang perumahan rakyat yang digunakan untuk menggambarkan sasaran yang hendak dipenuhi dalam

pencapaian Standar Pelayanan Minimal bidang perumahan rakyat yang tercantum dalam Peraturan Menteri Negara Perumahan Rakyat Nomor 22/Permen/M/2008 tentang Standar Pelayanan Minimal Bidang Perumahan Rakyat Daerah Provinsi dan Daerah Kabupaten/Kota. Standar Pelayanan Minimal Bidang Perumahan Rakyat di Kabupaten/Kota mencakup 2 (dua) jenis pelayanan dasar, terdiri dari :

1. Penyediaan dan rehabilitasi rumah yang layak huni bagi korban bencana kabupaten/kota
2. Fasilitasi penyediaan rumah yang layak huni bagi masyarakat yang terkena relokasi program Pemerintah Daerah Kabupaten/Kota

4.4.2. Target dan Realisasi Pencapaian Standar Pelayanan Minimal oleh Daerah

Target pencapaian adalah target yang ditetapkan Pemko Medan dalam mencapai SPM selama kurun waktu tertentu. Realisasi merupakan target yang berhasil dicapai atau direalisasikan selama 1 (satu) tahun anggaran. Perbandingan antara target dengan realisasi capaian tahun 2023 terkait SPM sebagaimana disebut di atas dapat dilihat pada table berikut :

Tabel 4.4.2. Target dan Realisasi Pencapaian Standar Pelayanan Minimal Urusan Perumahan Rakyat

| No | Jenis Indikator | Indikator Standar Pelayanan Minimal | | Capaian |
|----|--|-------------------------------------|-----------|---------|
| | | Target | Realisasi | |
| 1 | Jumlah warga korban bencana yang memperoleh rumah layak huni | 100% | 0% | 0% |
| 2 | Jumlah warga yang terkena relokasi akibat program Pemko Medan yang memperoleh fasilitasi penyediaan rumah layak huni | 100% | 0% | 0% |

Indikator Standar Pelayanan Minimal (SPM) di atas merupakan indikator baru yang ditetapkan melalui Peraturan Menteri Dalam Negeri Nomor 100 Tahun 2018 tentang Penerapan Standar Pelayanan Minimal Bidang Perumahan Rakyat dan Kawasan Permukiman.

4.4.3. Alokasi Anggaran

Dinas Perumahan, Kawasan Permukiman, Cipta Karya dan Tata Ruang Kota Medan pada Tahun Anggaran 2023 menyediakan anggaran untuk Pembangunan dan Rehabilitasi Rumah Korban Bencana atau Relokasi Program Kabupaten/Kota sebesar Rp. 800.000.000,- namun tidak terealisasi karena tidak ada bencana sehingga Pemko Medan tidak melakukan rehabilitasi rumah yang layak huni bagi korban bencana. Sedangkan untuk kegiatan fasilitasi penyediaan rumah yang layak huni bagi masyarakat yang terkena relokasi program Pemerintah Kota Medan belum dianggarkan pada Tahun Anggaran 2023. Anggaran terkait pelaksanaan SPM pada Dinas Perumahan, Kawasan Permukiman, Cipta Karya dan Tata Ruang Kota Medan pada Tahun Anggaran 2023 dapat dilihat pada table berikut :

Tabel 4.4.3. Alokasi Anggaran Standar Pelayanan Minimal Urusan Perumahan Rakyat

| No | Program | Kegiatan | Sub Kegiatan | Satuan | Perencanaan & Pelaksanaan | Serapan | |
|----|---------------------------------------|--|--|------------|---------------------------|----------|--------------|
| | KOTA MEDAN | | | | 800,000,000 | 0 | 0.00% |
| 1 | Program Pengembangan Perumahan | | | | 800,000,000 | 0 | 0.00% |
| | 1 | Pendataan Penyediaan dan Rehabilitasi Rumah Korban Bencana atau Relokasi Program Kabupaten/Kota K2023340 | | | 0 | 0 | 0.00% |
| | 2 | Pembangunan dan Rehabilitasi Rumah Korban Bencana atau Relokasi Program Kabupaten/Kota K2023348 | | | 800.000.000 | | |
| | | 2.1 | Rehabilitasi rumah bagi korban bencana | Unit Rumah | 800.000.000 | | 0.00% |

4.4.4. Dukungan Personil

Jumlah pegawai Dinas Perumahan, Kawasan Permukiman, Cipta Karya dan Tata Ruang Kota Medan telah dibagi dan ditempatkan sesuai struktur organisasi, dengan jumlah personil 422 orang dengan rincian sebagai berikut :

Jumlah Pegawai Dinas Perumahan, Kawasan Permukiman, Cipta Karya dan Tata Ruang Kota Medan pada tahun 2023 sebanyak 422 orang yang terdiri dari 152 orang Aparatur Sipil Negara (ASN) dan 270 orang Pegawai Harian Lepas (PHL) serta terdiri dari 281 orang laki-laki dan 141 orang perempuan. Untuk lebih jelasnya dapat dilihat pada tabel berikut:

1. Komposisi Jumlah ASN Berdasarkan Jenjang Pendidikan tahun 2023

Tabel 4.4.4.1. Jumlah ASN Berdasarkan Jenjang Pendidikan

| No. | Tingkat Pendidikan | Jenis Kelamin | | Jumlah |
|-----|--------------------|---------------|-----------|------------|
| | | Laki-laki | Perempuan | |
| 1 | Strata-2/Strata-3 | 11 | 3 | 14 |
| 2 | Strata-1/D-4 | 47 | 27 | 76 |
| 3 | D1-D3 | 2 | 2 | 4 |
| 4 | SMA | 41 | 12 | 53 |
| 5 | SMP | 3 | - | 3 |
| 6 | SD | 1 | 1 | 2 |
| | Jumlah | 105 | 44 | 152 |

2. Komposisi Jumlah Pegawai Berdasarkan Pangkat dan Golongan tahun 2023

Tabel 4.4.4.2 Jumlah Pegawai Berdasarkan Pangkat dan Golongan

| No. | Tingkat Pendidikan | Jenis Kelamin | | Jumlah |
|-----|-------------------------|---------------|-----------|--------|
| | | Laki-laki | Perempuan | |
| 1 | Pembina Utama Muda/IV-c | 1 | - | 1 |
| 2 | Pembina TK I/IV-b | 1 | - | 1 |
| 3 | Pembina/IV-a | 2 | 3 | 5 |
| 4 | Penata TK. I/III-d | 27 | 13 | 40 |
| 5 | Penata/III-c | 23 | 7 | 30 |
| 6 | Penata Muda Tk. I/III-b | 8 | 8 | 16 |
| 7 | Penata Muda/III-a | 10 | 5 | 15 |

| | | | | |
|----|-------------------------|------------|------------|------------|
| 8 | Pengatur TK I/II-d | 17 | 6 | 23 |
| 9 | Pengatur/ II-c | 11 | 3 | 14 |
| 10 | Pengatur Muda TK I/II-b | 1 | - | 1 |
| 11 | Pengatur Muda / II-a | 2 | - | 2 |
| 12 | Juru Tk. I / I-d | 2 | 1 | 3 |
| 13 | PHL | 175 | 95 | 270 |
| | Jumlah | 281 | 141 | 422 |

3. Komposisi Jumlah Pegawai berdasarkan eselon dan jabatan pada tahun 2023

Tabel 4.4.4.3

Jumlah Pegawai Berdasarkan Eselon dan Jabatan Fungsional Tertentu

| No. | Tingkat Pendidikan | Jenis Kelamin | | Jumlah |
|-----|--------------------|---------------|-----------|-----------|
| | | Laki-laki | Perempuan | |
| 1 | Eselon II | 1 | - | 1 |
| 2 | Eselon III | 3 | 1 | 4 |
| 3 | Eselon IV | 6 | - | 6 |
| 4 | JFT | 8 | 3 | 11 |
| | Jumlah | 18 | 4 | 22 |

4.4.5. Permasalahan dan Solusi

Secara umum permasalahan yang dihadapi Dinas Perumahan, Kawasan Permukiman, Cipta Karya dan Tata Ruang Kota Medan terkait implementasi kebijakan SPM dan solusi yang dilakukan untuk mengatasinya dapat dilihat pada table berikut :

Tabel 4.4.5. Permasalahan dan Solusi Urusan Perumahan Rakyat

| No | Masalah | Solusi |
|----|---|---|
| 1 | Pada tahun 2023 ini di kota Medan tidak terjadi bencana sehingga untuk capaian penyediaan dan rehabilitasi rumah layak huni bagi korban bencana tidak dapat disajikan | Melakukan koordinasi dengan Perangkat Daerah terkait seperti BPBD dan Bappeda |
| 2 | Belum adanya kebijakan pemerintah Kota Medan untuk merelokasi rumah terdampak pembangunan daerah sehingga baik perencanaan maupun realisasi belum ada | |

4.5. Urusan Ketentraman, Ketertiban Umum dan Perlindungan Masyarakat

4.5.1. Jenis Pelayanan Dasar

Sesuai dengan Peraturan Menteri Dalam Negeri Nomor 100 Tahun 2018 tentang Standar Pelayanan Minimal, maka Urusan Ketentraman, Ketertiban Umum dan Perlindungan Masyarakat merupakan salah satu urusan yang termasuk pelayanan dasar yang telah ditetapkan SPMnya oleh Pemko Medan. Jenis pelayanan dasar bidang urusan ketentraman, ketertiban umum dan perlindungan masyarakat berkaitan dengan beberapa indikator meliputi :

- a. Pelayanan ketentraman dan ketertiban umum
- b. Pelayanan informasi rawan bencana
- c. Pelayanan pencegahan dan kesiapsiagaan terhadap bencana
- d. Pelayanan penyelamatan dan evakuasi korban bencana
- e. Pelayanan penyelamatan dan evakuasi korban kebakaran

4.5.2. Target dan Realisasi Pencapaian Standar Pelayanan Minimal oleh Daerah

Target pencapaian adalah target yang ditetapkan Pemko Medan dalam mencapai SPM selama kurun waktu tertentu. Realisasi merupakan target yang berhasil dicapai atau direalisasikan selama 1 (satu) tahun anggaran. Perbandingan antara target dengan realisasi capaian tahun 2023 terkait SPM sebagaimana disebut di atas dapat dilihat pada table berikut :

Tabel 4.5.2. Target dan Realisasi Pencapaian Standar Pelayanan Minimal Urusan Ketentraman, Ketertiban Umum dan Perlindungan Masyarakat

| No | Jenis Indikator | Indikator Standar Pelayanan Minimal | | Capaian |
|----------|---|-------------------------------------|-----------|---------|
| | | Target | Realisasi | |
| A | Satuan Polisi Pamong Praja (Satpol-PP) | | | |
| 1 | Jumlah Warga Negara yang memperoleh layanan akibat dari penegakan hukum Perda dan Perkada | 100% | 100% | 100% |
| B | Badan Penanggulangan Bencana Daerah (BPBD) | | | |
| 1 | Persentase penyelesaian dokumen KRB sampai dengan dinyatakan sah/legal | 100% | 100% | 100% |
| 2 | Persentase jumlah penduduk di kawasan rawan bencana yang memperoleh informasi rawan bencana sesuai jenis ancaman bencana | - | - | - |
| 2.1 | Banjir | 100% | 100% | 100% |
| 3 | Persentase penyelesaian dokumen RPB sampai dinyatakan sah/legal | 100% | 100% | 100% |
| 4 | Persentase penyelesaian dokumen Renkon sampai dinyatakan sah/legal | 100% | 100% | 100% |
| 5 | Persentase jumlah aparatur dan Warga Negara yang ikut pelatihan | 100% | 0,25% | 0,25% |
| 6 | Persentase jumlah Warga Negara yang ikut pelatihan | 100% | 0,24% | 0,24% |
| 7 | Persentase jumlah Warga Negara yang mendapat layanan pusdalops penanggulangan bencana dan sarana prasarana penanggulangan bencana | 100% | 29,44% | 29,44% |
| 8 | Persentase jumlah Warga Negara yang mendapat peralatan perlindungan | 100% | 0,81% | 0,81% |
| 9 | Persentase kecepatan respon kurang dari 24 jam untuk setiap status KLB | 100% | 0% | 0% |
| 10 | Persentase kecepatan respon kurang dari 24 jam untuk setiap status darurat bencana | 100% | 0% | 0% |
| 11 | Persentase jumlah petugas yang aktif dalam penanganan darurat bencana | 100% | 100% | 100% |
| 12 | Persentase jumlah korban berhasil dicari, ditolong dan dievakuasi terhadap kejadian bencana | 100% | 100% | 100% |

| No | Jenis Indikator | Indikator Standar Pelayanan Minimal | | Capaian |
|----------|--|-------------------------------------|-----------|---------|
| | | Target | Realisasi | |
| C | Dinas Pemadam Kebakaran dan Penyelamatan (DPKP) | | | |
| 1 | Persentase Layanan Penyelamatan dan Evakuasi Kebakaran | 100% | 95.43% | 95.43% |
| 2 | Waktu tanggap (<i>respons time</i>) penanganan kebakaran (menit) | 15,00 | 13,10 | 100% |

4.5.3. Alokasi Anggaran

Alokasi anggaran dalam rangka melaksanakan tugas pokok dan fungsi bidang ketentraman, ketertiban umum dan perlindungan masyarakat terutama berkaitan dengan Standar Pelayanan Minimal (SPM) tahun 2023 kepada Organisasi Perangkat Daerah (OPD) yang membidangi Urusan Ketentraman, Ketertiban Umum dan Perlindungan Masyarakat adalah sebagai berikut :

Tabel 4.5.3. Alokasi Anggaran Standar Pelayanan Minimal Urusan Ketentraman, Ketertiban Umum dan Perlindungan Masyarakat (Rp)

| No | Anggaran Terkait Penerapan SPM | Anggaran | Realisasi |
|-----------|--|-----------------------|-----------------------|
| A | Satuan Polisi Pamong Praja (Satpol-PP) | | |
| 1 | Program Peningkatan Ketenteraman dan Ketertiban Umum | 36.559.220.504 | 35.232.625.607 |
| 1.1. | Penanganan Gangguan Ketentraman dan Ketertiban Umum dalam 1 (satu) Daerah Kabupaten/Kota | 35.025.774.460 | 34.032.591.567 |
| 1.2. | Penegakan Peraturan Daerah Kaabupaten/Kota dan Peraturan Bupati/ Walikota | 1.469.171.044 | 1.157.284.040 |
| 1.3. | Pembinaan Penyidik Pegawai Negeri Sipil (PPNS) Kabupaten/Kota | 64.275.000 | 42.750.000 |
| B | Badan Penanggulangan Bencana Daerah (BPBD) | | |
| 1 | Program Penanggulangan Bencana | 26.735.521.459 | 20.224.447.558 |
| 1.1 | Pelayanan Informasi Rawan Bencana Kabupaten/Kota | 231.587.635 | 208.065.660 |
| 1.2 | Pelayanan Pencegahan dan Kesiapsiagaan Terhadap Bencana | 20.360.642.264 | 14.181.898.898 |
| 1.3 | Pelayanan Penyelamatan dan Evakuasi Korban Bencana | 3.376.070.000 | 3.141.797.000 |
| 1.4 | Penataan Sistem Dasar Penanggulangan Bencana | 2.767.221.560 | 2.692.686.000 |
| C- | Dinas Pemadam Kebakaran dan Penyelamatan (DPKP) | | |
| 1 | Program Pencegahan, Penanggulangan, Penyelamatan Kebakaran dan Penyelamatan Non Kebakaran | 13.290.100.700 | 13.127.905.477 |

| No | Anggaran Terkait Penerapan SPM | Anggaran | Realisasi |
|-----|--|----------------|----------------|
| 1.1 | Pencegahan, Pengendalian, Pemadaman, Penyelamatan dan Penanganan Bahan Berbahaya dan Beracun Kebakaran dalam Daerah Kab/Kota | 12.584.080.700 | 12.473.325.227 |
| 1.2 | Pemberdayaan Masyarakat dalam Pencegahan Kebakaran | 706.020.000 | 654.580.250 |

4.5.4. Dukungan Personil

Untuk melaksanakan tugas pokok dan fungsinya, berkaitan dengan SPM yang telah ditetapkan maka Organisasi Perangkat Daerah (OPD) yang membidangi Urusan Ketentraman, Ketertiban Umum dan Perlindungan Masyarakat didukung oleh Sumber Daya Manusia yaitu :

Tabel 4.5.4. Personil/Pegawai Sesuai Bidang Tugas Urusan Ketentraman, Ketertiban Umum dan Perlindungan Masyarakat

| No | Keterangan | Jumlah | Persen |
|------------|--|------------|------------|
| 1 | Satuan Polisi Pamong Praja (Satpol-PP) | | |
| 1.1 | Personil Satpol-PP | 684 | 100 |
| a | PNS | 59 | |
| b | Non PNS/PHL | 625 | |
| 2 | Badan Penanggulangan Bencana Daerah (BPBD) | | |
| 2.1 | Personil BPBD | 123 | 100 |
| a | PNS | 38 | |
| b | PHL | 85 | |
| 3 | Dinas Pemadam Kebakaran dan Penyelamatan (DPKP) | | |
| 3.1 | Personil DPKP | 303 | 100 |
| a | PNS | 140 | |
| b | Non PNS | 163 | |

4.5.5. Permasalahan dan Solusi

Beberapa masalah yang dihadapi Dinas terkait menangani urusan ketentraman, ketertiban umum dan perlindungan masyarakat terutama berkaitan dengan pelaksanaan SPM dan solusi yang dikembangkan untuk mengatasi masalah dimaksud dapat dilihat berikut ini :

Tabel 4.5.5. Permasalahan dan Solusi Urusan Ketentraman, Ketertiban Umum dan Perlindungan Masyarakat

| A Satuan Polisi Pamong Praja (Satpol-PP) | | |
|---|--|--|
| No | Masalah | Solusi |
| 1 | Bahwa sampai dengan saat ini, Satpol-PP Kota Medan belum ada menerima pengajuan layanan kerugian materil maupun pengobatan dari warga negara yang terkena dampak gangguan ketentraman dan ketertiban umum akibat penegakkan hukum terhadap pelanggaran Perda dan Perkada | Menyusun SOP, standar sarana dan prasarana, standar peningkatan kapasitas anggota Satpol-PP dan anggota perlindungan masyarakat, standar pelayanan yang berkaitan dalam pemenuhan Pelayanan Dasar. |
| 2 | Belum ada standar operasional prosedur (SOP) dan standar pelayanan berkaitan dengan pemenuhan pelayanan dasar. | Menyediakan sarana prasarana pendukung yang dibutuhkan |

| | | |
|--|---|--|
| 3 | Sarana dan Prasarana Satpol-PP Kota Medan belum memenuhi standar sarana dan prasarana minimal (Permendagri 17 Tahun 2019) antara lain: Luas lahan efektif untuk parkir kendaraan, gudang tempat menyimpan barang bukti pelanggaran, tempat upacara/ olah raga & Latihan Satpol PP yang kurang memadai. | Mengupayakan peningkatan kapasitas anggota Satpol-PP dan anggota Satlinmas melalui berbagai jenjang pendidikan dan pelatihan dasar maupun lanjutan (teknis dan fungsional). |
| 4 | Anggota Satpol-PP Kota Medan yang telah mengikuti pendidikan dan pelatihan dasar ada 7 orang dan anggota Satpol-PP Kota Medan yang berkualitas PPNS ada 8 orang. | Upaya meningkatkan koordinasi dengan stakeholder terkait dalam hal pengumpulan data |
| B Badan Penanggulangan Bencana Daerah (BPBD) | | |
| No | Masalah | Solusi |
| 1 | Belum optimalnya gudang untuk menyimpan barang peralatan & Logistik. | Pembangunan Gudang untuk menyimpan Peralatan & Logistik |
| 2 | Belum optimalnya Sumber Daya Manusia. | Penambahan personil TRC dalam Penanggulangan Bencana |
| 3 | Banjir Robb yang masih rutin terjadi di wilayah Medan Belawan, sehingga mengakibatkan kerugian | Pengerukan Sedimen Sepanjang Sungai Deli untuk mengurangi banjir Kota Medan |
| C Dinas Pemadam Kebakaran dan Penyelamatan (DPKP) | | |
| No | Masalah | Solusi |
| 1 | Pencapaian target SPM membutuhkan dukungan sarana dan prasarana yang memadai meliputi jumlah pos maupun personil sebagaimana diatur melalui Peraturan Menteri Dalam Negeri Nomor 122 Tahun 2018 tentang Standarisasi Sarana dan Prasarana Pemadam Kebakaran di Daerah | Penambahan sarana dan prasarana meliputi pos dan personil yang memadai sesuai amanat Permendagri Nomor 114 Tahun 2018 tentang Standar Teknis Pelayanan Dasar Pada Standar Pelayanan Minimal Sub Urusan Kebakaran Daerah Kabupaten/Kota di Kota Medan |

4.6. Urusan Sosial

4.6.1. Jenis Pelayanan Dasar

Mengacu kepada Peraturan Menteri Dalam Negeri Nomor 100 Tahun 2018 tentang Standar Pelayanan Minimal, maka Urusan Sosial merupakan salah satu urusan yang termasuk pelayanan dasar yang telah ditetapkan SPMnya oleh Pemko Medan. Jenis pelayanan dasar bidang urusan sosial berkaitan dengan beberapa indikator meliputi :

- a. Rehabilitasi sosial dasar penyandang disabilitas terlantar di luar panti
- b. Rehabilitasi sosial dasar anak terlantar di luar panti
- c. Rehabilitasi sosial dasar lanjut usia terlantar di luar panti
- d. Rehabilitasi sosial dasar tuna sosial khususnya gelandangan dan pengemis di luar panti
- e. Perlindungan dan jaminan sosial pada saat dan setelah tanggap darurat bencana bagi korban bencana

4.6.2. Target dan Realisasi Pencapaian Standar Pelayanan Minimal oleh Daerah

Target pencapaian adalah target yang ditetapkan Pemko Medan dalam mencapai SPM selama kurun waktu tertentu. Realisasi merupakan target yang berhasil dicapai atau direalisasikan selama 1 (satu) tahun anggaran. Perbandingan antara target dengan realisasi capaian tahun 2023 terkait SPM sebagaimana disebut di atas dapat dilihat pada table berikut :

Tabel 4.6.2. Target dan Realisasi Pencapaian Standar Pelayanan Minimal Urusan Sosial

| No | Jenis Indikator | Indikator SPM | | Capaian |
|----|---|---------------|--------------|---------|
| | | Target | Realisasi | |
| 1 | Rehabilitasi sosial dasar penyandang disabilitas terlantar di luar panti | 1.059 orang | 1.059 orang | 100 % |
| 2 | Rehabilitasi sosial dasar anak terlantar di luar panti | 170 orang | 170 orang | 100 % |
| 3 | Rehabilitasi sosial dasar lanjut usia terlantar di luar panti | 2.007 orang | 2.007 orang | 100 % |
| 4 | Rehabilitasi sosial dasar tuna sosial khususnya gelandangan dan pengemis di luar panti. | 538 orang | 538 orang | 100 % |
| 5 | Perlindungan dan jaminan sosial pada saat dan setelah tanggap darurat bencana bagi korban bencana | 11.801 orang | 11.801 orang | 100 % |

4.6.3. Alokasi Anggaran

Alokasi anggaran dalam rangka melaksanakan tugas pokok dan fungsi bidang sosial terutama berkaitan dengan Standar Pelayanan Minimal (SPM) tahun 2023 kepada Organisasi Perangkat Daerah (OPD) yang membidangi Urusan Sosial yaitu Dinas Sosial Kota Medan adalah sebagai berikut :

Tabel 4.6.3. Alokasi Anggaran Standar Pelayanan Minimal Urusan Sosial

| No | Program / Kegiatan Berkaitan Penerapan SPM | Jumlah (Rp) |
|------------|---|-----------------------|
| 1 | PROGRAM REHABILITASI SOSIAL | 7.990.622.871 |
| 1.1 | Pemberian alat bantu bagi orang dengan kecatatan | 1.004.457.500 |
| 1.2. | Pemberian Bimbingan Sosial Kepada Keluarga Penyandang Disabilitas Terlantar, Lanjut Usia Terlantar serta Gelandangan, Pengemis dan Masyarakat | 3.149.705.990 |
| 1.3 | Pemberian Bimbingan Fisik, Mental, Spiritual dan Sosial | 3.836.459.381 |
| 2 | PROGRAM PENANGANAN BENCANA | 3.554.552.233 |
| 2.1 | Perlindungan sosial korban bencana alam dan sosial kab / kota | 1.923.866.837 |
| a | Penyediaan Permakanan | 657.330.000 |
| b | Penyediaan Sandang | 197.065.837 |
| c | Penanganan Khusus Bagi Kelompok Rentan | 1.069.471.000 |
| 2.2 | Penyelenggaraan pemberdayaan masyarakat terhadap kesiap siagaan bencana kab / kota | 1.630.685.396 |
| a | Koordinasi, Sosialisasi dan Pelaksaaan Kampung Siaga Bencana | 699.999.000 |
| b | Koordinasi , Sosialisasi dan Pelaksanaan Tugas TAGANA | 930.686.396 |
| | JUMLAH | 11.545.175.104 |

4.6.4. Dukungan Personil

Untuk melaksanakan tugas pokok dan fungsinya, berkaitan dengan SPM yang telah ditetapkan maka Organisasi Perangkat Daerah (OPD) yang membidangi Urusan Sosial yaitu Dinas Sosial Kota Medan didukung oleh Sumber Daya Manusia yaitu :

Tabel 4.6.4. Personil/Pegawai Sesuai Bidang Tugas Urusan Sosial

| NO | KETERANGAN | JUMLAH ORANG | |
|----------|--|--------------|---------|
| | | PNS | Non PNS |
| 1 | PEGAWAI DINAS SOSIAL | | |
| 1.1 | ASN | 43 | |
| 1.2 | PHL | | 71 |
| 1.3 | PKH | | 168 |
| 1.4 | TKSK | | 21 |
| 1.5 | PEKSOS | | 3 |
| 1.6 | Pendamping Lansia | | 10 |
| 1.7 | Pendamping Disabilitas | | 8 |
| 1.8 | TAGANA | | 40 |
| 2 | PEGAWAI BERKAITAN PENERAPAN SPM | | |
| 2.1 | Rehabilitasi Sosial Dasar Penyandang Disabilitas Terlantar, Anak Terlantar, Lanjut Usia Terlantar serta Gelandangan Pengemis di Luar Panti | | |
| 2.1.1 | URC | | 34 |
| 2.1.2 | PEKSOS | | 3 |
| 2.1.3 | Pendamping Lansia | | 10 |
| 2.1.4 | Pendamping Disabilitas | | 8 |
| 2.1.5 | Perlindungan Sosial Korban Bencana Alam dan Sosial/ TAGANA. | | 40 |

4.6.5. Permasalahan dan Solusi

Beberapa masalah yang dihadapi Dinas Sosial Kota Medan terutama berkaitan dengan pelaksanaan SPM dan solusi yang dikembangkan untuk mengatasi masalah dimaksud dapat dilihat pada tabel berikut :

Tabel 4.6.5. Permasalahan dan Solusi Urusan Sosial

| No | Permasalahan | Solusi |
|----|--|--|
| 1 | Keterbatasan Sumber Daya : Kurangya Tenaga Manusia (SDM) dapat menjadi hambatan dalam Memenuhi Standar Pelayanan Minimal | Optimaliasasi Sumber Daya : Mengidentifikasi pembiayaan untuk memenuhi kebutuhan SPM sehingga lebih efektif dan efisien. Memberikan pelatihan dan pemahaman bagi staff, pekerja sosial masyarakat dan pendamping terkait penanganan SPM. |
| 2 | Kesulitan Koordinasi : Terdapat Kendala dalam Koordinasi antar instansi atau unit kerja yang terlibat, mengakibatkan pelaksanaan SPM tidak efektif | Peningkatan Koordinai : Meningkatkan mekanisme koordinasi antar instansi dan memperkuat sinergi diantara unit kerja yang terlibat untuk memastikan pelaksanaan SPM berjalan lancar. |
| 3 | Kurangya Kesadaran Masyarakat : Masyarakat belum sepenuhnya menyadari hak-hak dan standar pelayanan minimal yang | Pendidikan Masyarakat : Melakukan edukasi untuk meningkatkan kesadaran masyarakat akan hak-hak mereka serta pentingnya SPM ke aparaturnya paling bawah di tingkat Kec/Kel sehingga dapat mendukung |

| No | Permasalahan | Solusi |
|----|--|---|
| | seharusnya mereka terima sehingga sulit untuk mendapatkan dukungan dan partisipasi aktif. | dan berpartisipasi dalam implementasinya. |
| 4 | Rumah Perlindungan Sosial (RPS) yang belum rampung : Kondisi bangunan Per Januari masih berjalan 80%. | Percepatan Proses Pembangunan RPS : Pelaksanaan Pembangunan diperkirakan akan selesai dalam pertengahan Tahun 2024 sehingga dapat digunakan tempat tinggal/ singgah sementara dalam permasalahan PPKS untuk Pemenuhan Kebutuhan Dasar SPM. |

BAB V

PENUTUP

Laporan Penyelenggaraan Pemerintahan Daerah (LPPD) Kota Medan Tahun 2023 ini merupakan manifestasi pertanggungjawaban Kepala Daerah dalam penyelenggaraan urusan pemerintahan dan laporan penyelenggaraan pemerintahan dan pembangunan di daerah selama 1 (satu) tahun anggaran yang disampaikan oleh kepala daerah kepada Pemerintah Pusat. Laporan Penyelenggaraan Pemerintahan Daerah ini menyajikan berdasarkan prinsip: transparansi, akuntabilitas, akurasi dan objektif penyelenggaraan pemerintahan dan pelaksanaan pembangunan kota selama tahun anggaran 2023 dengan situasi dan kondisi yang cukup dinamis. Di samping itu, penyusunannya juga merupakan implementasi pelaksanaan dari Undang-Undang Republik Indonesia Nomor 23 Tahun 2014 pasal 69 ayat (1) dan Peraturan Pemerintah Nomor 18 Tahun 2020 tentang Peraturan Pelaksanaan Peraturan Pemerintah Nomor 13 Tahun 2019 Tentang Laporan Dan Evaluasi Penyelenggaraan Pemerintahan Daerah.

Selanjutnya Laporan Penyelenggaraan Pemerintahan Daerah (LPPD) Kota Medan Tahun Anggaran 2023 ini dimaksudkan sebagai bahan evaluasi dan pembinaan penyelenggaraan pemerintahan daerah Kota Medan di masa yang akan datang, guna memperkuat implementasi pelaksanaan otonomi daerah yang sejalan dengan upaya menciptakan pemerintahan yang bersih, bertanggungjawab dan mampu menjawab tuntutan perubahan yang efektif dan efisien sesuai prinsip tata pemerintahan yang baik (*good governance*).

Laporan Penyelenggaraan Pemerintahan Daerah Kota Medan Tahun Anggaran 2023, pada dasarnya menyajikan capaian kinerja penyelenggaraan Pemerintahan Daerah yang mencakup: (1) capaian kinerja penyelenggaraan pemerintahan daerah yang mencakup; (i) capaian kinerja makro; (ii) capaian kinerja penyelenggaraan urusan pemerintahan; dan (iii) capaian akuntabilitas kinerja pemerintahan daerah; (2) capaian kinerja pelaksanaan tugas pembantuan dan (3) laporan penerapan standar pelayanan minimal. Berdasarkan analisis dan evaluasi terhadap hasil capaian kinerja penyelenggaraan pemerintah daerah yang disajikan dalam bab-bab sebelumnya, diketahui bahwa capaian kinerja makro pembangunan kota relatif cukup menggembirakan. Hal ini ditandai dengan semakin membaiknya berbagai indikator kinerja makro selama tahun 2023, seperti: indeks pembangunan manusia, angka kemiskinan, angka pengangguran, pertumbuhan ekonomi, pendapatan perkapita dan ketimpangan.

Demikian juga capaian kinerja penyelenggaraan urusan pemerintahan yang mencakup: indikator kinerja kunci keluaran atau output, indikator kinerja hasil atau outcome dan indikator kinerja kunci untuk fungsi penunjang urusan pemerintahan serta akuntabilitas kinerja pemerintah daerah secara keseluruhan dapat dikatakan relatif cukup berhasil. Keberhasilan capaian kinerja penyelenggaraan pemerintah daerah tersebut ditandai dengan membaiknya berbagai Indikator Kinerja Kunci keluaran, indikator kinerja kunci hasil dan indikator kinerja kunci untuk fungsi penunjang urusan pemerintahan serta capaian akuntabilitas kinerja pemerintah daerah sebagaimana telah disajikan dalam bab-bab sebelumnya. Peningkatan capaian kinerja tersebut merupakan wujud dari berbagai upaya yang dilakukan Pemerintah Kota secara konsisten dan berkelanjutan serta kontribusi dari pemangku kepentingan dalam membangun Kota Medan.

Di samping keberhasilan tersebut, tidak dapat dipungkiri masih terdapat capaian kinerja yang secara relatif kurang menggembirakan seperti terlihat pada angka

pengangguran yang secara relatif belum dapat sepenuhnya diturunkan secara signifikan. Hal tersebut tentunya tidak disebabkan kurangnya perhatian Pemerintah Kota dalam mengatasinya, tetapi lebih dikarenakan keterbatasan sumber daya pembangunan yang tersedia yang dapat dikelola selama tahun anggaran 2023.

Pemerintah Kota juga menyadari selain tantangan yang disebutkan di atas, masih terdapat kekurangan dan kendala selama periode tahun anggaran 2023 terutama dalam pelaksanaan asas-asas *good governance* melalui *monitoring* dan evaluasi secara terus menerus. Oleh karenanya, Pemerintah Kota Medan tidak menutup diri terhadap saran dan kritik yang konstruktif dalam membuat Kota Medan menjadi "*Terwujudnya Masyarakat Kota Medan yang Berkah Maju dan Kondusif*".

Akhirnya, dengan segala kekurangan dan kelebihan yang terdapat dalam Laporan Penyelenggaraan Pemerintahan Daerah Kota Medan Tahun Anggaran 2023 ini, kami sampaikan terima kasih kepada semua pemangku kepentingan pembangunan kota yang secara nyata telah berkontribusi besar terhadap jalannya penyelenggaraan pemerintahan daerah Kota Medan selama tahun anggaran 2023, termasuk kepada Pemerintah Provinsi Sumatera Utara, dan Pemerintah Pusat atas dukungan terhadap pembangunan kota selama ini.

Sekian dan terima kasih.

Wassalamu'alaikum Wr.Wb

Medan, Maret 2024
WALLKOTA MEDAN

MUHAMMAD BOBBY AFIF NASUTION